Edición de 38 páginas
AGENCIA EN EL EXTERIOR:
NUEVA YORK: 165, BROADWAY
OFICINA PRINCIPAL: AGUSTINAS 1269

LA NACION

Precio único en todo el país:
VEINTE CENTAVOS
SUSCRICIONES:
Por un año: $ 50.00 - Por seis meses: $ 26.00
Por tres meses: $ 14 - Por un año exterior: $ 110

AÑO VI
Santiago de Chile, Domingo 10 de Diciembre de 1922
Núm. 2,157

EL CASO DOMVILLE

por E. PHILLIPS OPPENHEIM

"El caso Domville" es la primera de diez vibrantes novelas cortas, escritas por el brillante novelista inglés E. Phillips Oppenheim.

Aunque cada una de estas novelas constituye una narración completa, todas ellas giran en torno de un típico norteamericano, ingenioso y atrayente, cuyas aventuras fuera de su patria forman un enjambre sensacional de profundos misterios, sano humorismo, excitantes intrigas e interés sentimental,

lo y jadeante, el largo inental penetró, por fin, stación Victoria, Londres, es de un extenso panora- portezuelas de par en par saltó al andén una ma- rogénea de soldados des- dos, enfermeras, y otros s de una guerra que ya terminado. La mayoría se para cambiar saludos con gos y para buscar su equi- Casi todos, menos Mr. Jo- P. Gray. No había parado todavía, y ya este nervio- jero caminaba presurosa- en dirección a la barrera.

Su equipaje, caballero? — un fornido mozo, atraí- el benévolo aspecto de es- pasajero, de mediana que vestía el uniforme de la ción de Jóvenes Cristianos. equipajo ya está caminan- tamente, y no tardará en al hotel contestó Mr. Gray, tener el paso. Lo que yo es un "taxi". Lo que us- esita son cinco chelines. monos.

pensaría, tal vez, que sirviendo a un loco; pero chelines no eran de des- y se dispuso a ganarlos. tos después de la llega- tren, exactamente, Mr. hallaba en camino hacia Milán. Poca gente tran- por las calles. El chauffeur vislumbrado la espléndida que había caído en las del mozo, y dedujo que su tenía prisa. nueve minutos llegaron al

todavía se notaba en el de Mr. Gray esa tensión ptible del hombre que mi- allá de las áridas mise- el presente, en busca de las antes delicias de un por- que le parecía tanto más cuanto más cerca lo tenía. las más fantásticas ciones del "chauffeur" en tivo a emolumentos, y pi- en la carpeta la llave del 89, la misma apremiante ansie- que había caracterizado todos anteriores movimientos.

aquí tenemos a Mr. Gray! mó un sirviente, después contemplar con asombro el del antiguo huésped. y encantado de verlo a usted otra vez, Mr. Gray.

—Ha venido algún paquete?

—Un montón, Mr. Gray. Todo en su cuarto.

Gray, deslizando media co- sobre la mano, pronta a re- del mozo del elevador hi- una señal, rápida y nerviosa, dirección ascendente y la má- ascensora empezó inmedia- a subir, sin esperar a un que lentamente se dirigía ella.

llegar al cuarto piso, salió Gray, y grande fué su alegría el valet de pié delante del 89.

—o caliente, Jaime! ¡Dis-

seguida, Mr. Gray, en se- contestó el sirviente, de- ndo.

—¡Qué bueno es esto!—excla- el recién llegado, penetrando pitadamente en el cuarto. a quitarse estos trapos.

---

hubo un presidiario que cobrar su libertad, se quita- uniforme infamante con más y contento que Mr. James Gray, al despojarse de las pren- de vestir, muy honrosas, pero adas, en que durante dos estuvo envuelta su figura, escultural. La absurda y re- túnica, al caer sobre la parecía más corta aún; el sombrero semejaba una masa: y los amplios cal- —forzosamente amplios pa- cuerpo como el de Mr. —se extendieron descarada- sobre el suelo, al despren- de las robustas piernas, ba- mirada despreciativa del via- Desnudo como vino al mun- ró Mr. Gray en el baño. gruñidos de un regocijo salvaje y chapaleos continuos la ablución, y pidió al te, siempre con los mismos antes ademanes, ropa ade- para bajar.

rece que está usted de se aventuró a observar el nte.

Doce meses hace que tengo afirmó enfáticamente Mr.

minutos después se pre- Mr. Gray ante la canti- hotel.

ichosos los ojos que lo ven a usted—dijo una de las mozas.

—Un Martinis seco, doble—ordenó Mr. Gray, con cierto tono de reverencia. Un poquito de limón nada más, sin ajenjo, y agítese hasta que haga espuma.

La joven se dispuso a despachar la receta, sin dejar de charlar; pero Mr. Gray, aunque siempre se distinguió por su trato amable y cortés, parecía en esta ocasión haberse vuelto repentinamente sordo.

¡Por fin!

La copa reluciente se presentó al alcance de la nerviosa mano del viajero.

La llevó a los labios, cerró los ojos, e ingirió el apetecible contenido.

Apurado el licor toda la tensión nerviosa, todas las señales de impaciencia se desvanecieron, y en su lugar brillaron los ojos de Mr. Gray con la radiante luz de un inefable beatífico contento.

—¡La primera en doce meses! —exclamó por vía de explicación.

Y luego, tranquilo y amable, le dirigió la siguiente súplica a la maga que tan asombrosa transformación había realizado:

—Mucho le agradecería que tuviese usted la amabilidad, tranquilamente, como quien no quiere la cosa, de mezclarme otra dosis. Yo me sentaré por aquí mientras tanto.

De repente, se oyó una voz aguda que gritaba:

¡Mr. Gray, Mr. Gray, Mr. Gray, Mr. Joseph P. Gray!"

El interpelado, absorto en ese momento en una animada conversación con un pequeño grupo de nuevos y viejos amigos, se interrumpió repentinamente en medio de un animado capítulo de reminiscencias.

—¿Quién me busca, muchacho? —preguntó.

—Una señora, allá fuera.

—¿Estás seguro de lo que dices, pequeño?

El mancebo se limitó a repetir:

—"Mr. Joseph P. Gray, que debe llegar de Francia esta tarde."

—Pues no cabe duda; ese soy yo.

Levantóse, y se despidió de sus interlocutores, no sin prometerles antes que la próxima la pagaría él.

Fuera, en el "hall", lo esperaba sentada una elegante dama, que se levantó tan pronto como divisó la robusta figura de Mr. Gray.

—¡Sara!—exclamó con asombro el viajero.

Chispas de alegría brotaban de sus ojos, y una sonrisa de satisfacción se dibujaba en sus labios.

—¡Papá!—exclamó a su vez la linda joven, besándolo en ambas mejillas.

—Nunca pude imaginarme que vinieras a recibirme.

—¿Y por qué no? Nadie mejor que tú merece esta cordial bienvenida. Doce meses trabajando en una cabaña, allá en Francia, no puede decirse que son una temporada festiva.

—¡Y sin beber una sola gota! —exclamó dolorosamente Mr. Gray.

—¡Maravilloso!—repuso ella.

Y luego, con cierto aire de cariñosa gravedad:

—Pero ¿es eso necesario, papá?

—Te confieso, hija mía, que no lo sé. Tal vez lo que pasa es que no todos saben beber como yo. Algunos de esos muchachos, allá del otro lado, se alegran con cualquier cosa. Y yo tuve, desde que me puse el uniforme, que abjurar por completo. Pero ya estoy libre, y desde hace hora y media empecé a disfrutar de mis antiguos fueros... ¿Y qué me dices de Jorge?

—Embarcó para los Estados Unidos ayer.

—¿Qué me cuentas?

—Ha ido a Washington, con una misión del Gobierno. De lo contrario estaría aquí. Te manda toda clase de recuerdos.

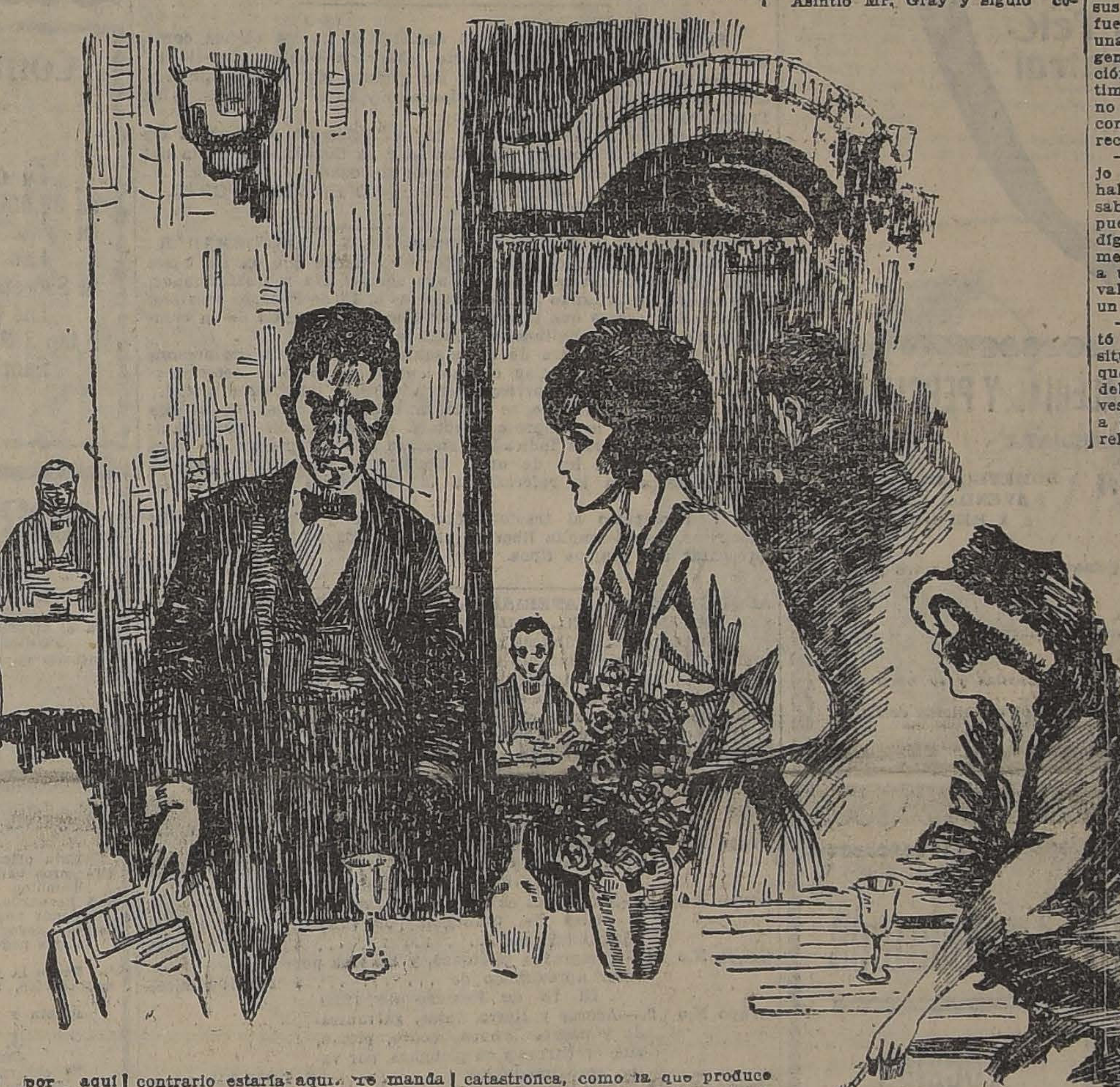

—¿Y no está avergonzado de este viejo suegro, de tan mala reputación?

—No seas tonto, papá. Todos estamos orgullosos de tí. Jorge me ha dicho muchas veces que es verdaderamente honroso, en un hombre de tu edad y tu refinamiento, ponerse a trabajar como trabajas. ¿Y qué vas a hacer ahora?

—Pedir la comida para los dos.

—¡Encantada! No esperaba otra cosa... ¿Y te quedarás aquí, papá?

—No hay más remedio, niña. ¿Sabrás lo que pasa por los nativos lares?

—¿Qué es lo que acontece en nuestro país?

—¡Seco, hija mía, seco por completo!—repuso Mr. Gray, con un gesto de horror. Agua con azúcar en las cantinas, y whiskey malo en las boticas. Eso es lo que hicieron mientras nosotros peleábamos.

—Creo que mamá es una de las más activas propagandistas de esa ley seca—dijo la joven.

—Efectivamente. Preside media docena de sociedades prohibicionistas. Ahora ha emprendido también la campaña contra el tabaco.

—¿Y no dice que va a venir? —preguntó la hija con alguna timidez.

—¿Qué va a decir? Bastante ocupada está allá.

—¡Cómo nos vamos a divertir aquí!— dijo Sara, cambiando de conversación. Tú bien sabes que soy muy feliz con Jorge; pero esta vida de Inglaterra es un poco encogida. Supongo que he heredado algo tu espíritu vagabundo. De todos modos, es preciso que nos veamos con frecuencia durante estos pocos meses. ¿Ya no te gustan las aventuras?

Extraña sonrisa se dibujó en el rostro de Mr. Gray y, como luz largo tiempo en eclipse, brilló en sus ojos cierta chispeante mirada, reveladora de su innato espíritu aventurero.

—Sara—dijo en tono bajo y sibilante— después de estos doce meses me hierve en la sangre el deseo de correr alguna verdadera aventura. Pero tú, pobre niña, tú eres Lady Sistingbourne, y no hay que olvidarlo. Es preciso tener en cuenta la posición de tu marido, él...

Sara le interrumpió con la más franca de las carcajadas.

—Omite todo eso, papá, por favor. Vamos ahora a comer y ya hablaremos de sobremesa. Me estoy muriendo de hambre, y quiero saber si se te ha olvidado ordenar una comida.

Al ocupar sus puestos en un rincón del restaurant, Sara cambió un saludo amistoso con una joven que, acompañada de un caballero, comía a poca distancia de ellos.

—Lydia Domville—le dijo en voz baja a su padre. Lydia es una buena muchacha. Fué condiscípula mía en aquel asombroso colegio de París a donde me enviaste. No hace más que un año que se casó.

—Y no son muy felices que digamos, a juzgar por las apariencias—dijo Mr. Gray, fijando una mirada escudriñadora en el marido. ¡Y qué nervioso está ese hombre! ¿No tendrá neurastenia catastrófica, como la que produce la explosión de esos enormes proyectiles en la guerra?

Sara sacudió la cabeza.

—No creo que haya prestado servicio como militar—contestó. Sé que se ofreció voluntariamente dos veces, pero lo rechazaron después del reconocimiento facultativo. Me parece que ha estado trabajando en un Ministerio.

Pero, repentinamente, desvanecióse el interés que los vecinos parecían haber despertado en Mr. Gray. Sin ser precisamente un **gourmand**, sabía apreciar una buena comida, los frutos suculentos de la civilización, las mil y una delicadezas de un **restaurant de luxe**. Iba ordenando los manjares a medida que los consumía lentamente, con todo el refinado placer de un sibarita.

No fué tanta su absorción, sin embargo, que dejase de interesarle, al tender una mirada casual por la sala, cierto movimiento alrededor de la cercana mesa. Un paje de librea negra se acercó a Mr. Domville y le entregó un sobre, del cual el interesado extrajo nerviosamente una misteriosa tarjeta.

Mr. Gray olvidó en el acto su comida. Su infalible perspicacia le hizo ver que el elemento trágico ya entraba en escena.

El joven dirigió unas cuantas palabras a su compañera, en tono al parecer vacilante, como quien se ve forzado a dar una explicación penosa. Los apetitosos manjares que tenían delante permanecían intactos. Finalmente, el hombre se levantó y siguió al muchacho.

—Extraña escena, ¿no es verdad?—dijo Mr. Gray.

Sara hizo un ademán afirmativo con la cabeza.

Después exclamó:

—No puedo imaginarme lo que le pasa a Lydia.

—Probablemente se sentirá mortificada porque le interrumpieron su festincito.

Volvió Mr. Gray a consagrar su atención a la comida, sin pensar más en el episodio que habían presenciado, hasta que Sara, que sentía verdadera simpatía hacia Lydia, interrumpió su inspección de otro exquisito manjar que el **maitre d'hotel** les ofrecía, exclamando:

—Si me lo permite, voy a hablar con Sara un momento.

Asintió Mr. Gray y siguió comiendo, mientras, a pocos pasos de su mesa, una confidencia de trágica importancia revelaba a Sara la calamitosa situación en que se hallaba el joven y ya desgraciado matrimonio.

Poco después volvía el atribulado Domville al lado de su esposa.

Mr. Gray, que ya empezaba a interesarse de veras, pudo advertir en el semblante del joven las señales, inequívocas para un hombre de mundo y aventurero de alta escuela como el protagonista de estas fieles narraciones, del sobrehumano esfuerzo con que a veces procura el hombre dominar sus sentimientos.

—Ya tenemos un trabajito— murmuró el astuto norteamericano.

Pronto volvió Sara al lado de su padre, ansiosa de ponerlo en autos de todo lo que había oído y averiguado; pero Mr. Gray no consintió que hablase sino hasta después de terminada la opípara comida, con que celebraron su primera entrevista tras un largo período de separación.

—Lydia se halla en una situación en extremo angustiosa— empezó Sara. Algo extraño e inexplicable le pasa a su marido. Ella no sabe a punto fijo la causa; pero lo cierto es que hace quince días llegó a su casa como si hubiera sido víctima de una tremenda conmoción. Esta es la tercera vez que un paje de la misma librea lo ha sacado de un restaurant.

—Te ví hablando con él cuando regresó.

—En efecto. Le pregunté sin más rodeos qué le pasaba, y le hablé de tu habilidad para sacar a la gente de toda clase de atolladeros, y de lo mucho que te gustaba cualquiera aventura, por riesgosa que fuese, con tal de servir una buena causa.

Creo que logré impresionarlo. Dice que puede prometerte todas las aventuras que quieras, y ahora vienen a tomar el café con nosotros.

—Esto me encanta — dijo Mr. Gray, con un estremecimiento de placer. Dos horas nada más hace que regresé, y ya empieza a moverse la rueda.

La llegada de Mr. Gerald Domville y su linda esposa, pocos minutos después, en los momentos en que se servía el café, no parecía lo más a propósito para que Mr. Gray pasase la noche con la tranquilidad y contento a que tenía derecho después de tantas fatigas. El joven visto de cerca, parecía más angustiado todavía.

No tomó el café, pero, en cambio, apuró dos vasos de **liqueur-brandy**. Su esposa mantenía fijas sus miradas en él, y todos los esfuerzos de Sara para inaugurar una conversación sobre asuntos generales, extraños a la preocupación del momento, fracasaron lastimosamente. Mr. Gray determinó no andarse por las ramas, y fué, como él mismo hubiera dicho, derecho al bulto.

—Según me cuenta Sara—le dijo a Mr. Domville—parece que se halla usted metido en un lío y no sabe cómo desenredarse. Si yo puedo serle útil de alguna manera, dígamelo con franqueza. Ni usted me conoce a mí, ni yo lo conozco a usted. Por lo que diga mi hija vale. Cuente conmigo, como con un viejo amigo.

—Es usted muy amable—contestó el joven sin entusiasmarse. Mi situación es terrible, y lo peor es que la culpa es mía. Esta noche debo asistir a una especie de investigación, y se me ha invitado a llevar a un amigo que no esté relacionado en modo alguno con este asunto. Si usted desea venir me alegraré mucho; pero creo que ni el hombre más astuto del reino podría sacarme de este apuro.

—Eso es mucho decir; pero de todos modos, si no estorbo tendré mucho gusto en acompañarlo. ¿A qué hora empieza la función?

—Tenemos que salir de aquí dentro de cinco minutos—contestó el joven con un ligero estremecimiento.

Mr. Gray puso la botella fuera del alcance de su compañero, y le dijo:

—Tome mi consejo, y no toque eso. Si la cosa es tan mala como suena, necesita usted tener el cerebro despejado.

No se mostró más comunicativo Domville en el vehículo que pocos instantes después los conducía a un edificio sombrío, en un apartado barrio de la ciudad. Los recibió un criado de marcial figura, conduciéndolos a una biblioteca lúgubre y obscura. Este era el despacho de la autoridad ante quien Domville tenía que comparecer. Hombre de severo aspecto, frío y de pocas palabras el jefe apenas se dignó saludar a los visitantes con una ligera inclinación de cabeza. Vestía el uniforme de coronel. Sentado en una silla de brazos se veía a una mujer con luto de viuda, pálida como un cadáver, quien, al verlos entrar, volvió la cabeza.

—Veo que ha traído usted a un amigo—dijo el coronel, dirigiéndose a Domville.

—Mr. James Gray... el coronel Haughton—contestó Domville. Mr. Gray es americano y ha estado ausente de Inglaterra durante dos años.

El coronel Haughton tocó un timbre.

—Avísele a la señorita que ya puede pasar—le dijo al ayudante que contestó a su llamamiento.

Luego, dirigiéndose al americano, preguneó fríamente:

—¿Qué es lo que usted sabe de este suceso, Mr. Gray?

—Ni el más mínimo detalle —contestó enfáticamente el interpelado. Yo me empeñé en que Mr. Domville me pusiese en autos, pero él ha delegado en usted.

Nada repuso el coronel Haughton. Tocaron a la puerta, y se abrió para darle paso a una joven vestida a la última moda, cuya fisonomía era muy conocida de los lectores de los semanarios ilustrados. Mr. Gray reconoció en el acto a una compatriota suya. La enlutada lo miró un instante, y después apartó la vista. De vez en cuando parecía presa de un lastimoso temblor.

Señalándole una silla, el coronel Haughton invitó a Miss Clara a sentarse.

—Ustedes, caballeros—agregó — colóquense a sus anchas. Yo me propongo recapitular este desgraciado suceso en obsequio de Mr. Gray. Yo, por mi parte, ya tengo mi opinión formada sobre el partido que debe adoptar Mr. Domville.

—Adelante—dijo el americano.

—Yo por mi parte, sólo sé decir que tengo las piernas encogidas después de tanto viaje, y me sentaré en este sillón, si ustedes me lo permiten.

—Durante la guerra—empezó el Coronel Haughton con el tono seco y breve de militar—el señor (señalando a Domville) desempeñaba un cargo en cierto Ministerio inglés. Era uno de sus deberes traer frecuentemente despachos de gran importancia a un negociado del Departamento de Guerra del que yo era jefe. En una ocasión parece ser que Domville cometió la grave falta de interrumpir su acostumbrado viaje a mi oficina para detenerse en el piso de Miss Clare, en la calle de Clarges...

—No hubo tal interrupción—interpuso Domville. Mis instrucciones eran entregar los despachos en las propias manos de usted, y cuando llegué a la oficina me dijeron que usted había salido y que volvería una hora después. En vez de esperar en la oficina fuí a tomar el té en csa de Miss Clara.

—Mr. Domville—continuó el Coronel Haughton—dejó la cartera que contenía los despachos colga-

INSISTA
HOY Y MAÑANA
Una vez más.
Enfermedades del Riñón,
iga e Hígado.
Té Vergel
MARAVILLOSO REMEDIO
Cada caja con instruccio-
En las buenas Boticas.
Njo.

COMPRO
ntes, joyas cualquier valor,
platino y artículos de plaqué.
n Diego 160.—EL AGUILA
14-D

"Específico Boliviano Benguria"
Unico reconstituyente del cabello que devuelve a las Canas en
o tiempo el color natural; ataca la Caspa, evita la caída; cura
Calvicie, haciendo salir nuevo y abundante pelo al poco tiempo
uso.
Es una preparación vegetal limpia e inofensiva; y como rege-
rador del cabello es insuperable.
Ventas únicamente en MONEDA No. 875 (altos)
RAFAEL BENGURIA B. — CASILLA 2426. — SANTIAGO
Atiendo pedidos de provincias

TRILLADORAS
MARSHALL
CLAYTON
NIAGARA
y otras vende garantidas en perfecto buen estado
TEODORO PREISLER
HUERFANOS 2448 — CASILLA 2587

CLINICA DENTAL
Dr. F. de Peris-P. Manuel Vilos
Especialistas en cada sección.
Precios convencionales al alcance de todos los recursos.
Trabajos garantidos.
Consultas gratis.— Gálvez 133

"MUNDIAL HOTEL"
EL MEJOR DE CHILE
Cuenta con el mejor comedor de Santiago y sus precios al alcance de todos.
BANDERA
Esquina Moneda

La San Juan de Dios
avisa a toda persona que tenga alguna operación pendiente comprendida entre los
N.os 81,389 al 82,249
se sirva retirarla o renovarla antes de las 9 horas del 11 del presente fecha en que se licitarán en remate público
745—DELICIAS—745
11-D

A los dueños de Depósitos y Repartidores
con carretón, de licores y otras bebidas
Se les ruega enviarnos su dirección para proponerles serio y lucrativo negocio sobre las bebidas "Nobis". Daremos preferencia a los que nos contesten hasta antes del 12 del presente.
THE "NOBIS" MINERAL WATER Co.
AVENIDA MATTA N.o 8
D-13

POR

DISOLUCION

DE

SOCIEDAD

y por disminución forzosa de existencias, conseguirá Ud. la rebaja especial en nuestros

CALZADOS

LA SUD AMERICA

DELICIAS 2655

Esquina Sotomayor - Teléfono Inglés 3730 Central

D-11

FABRICACION DE PUERTAS, VENTANAS, GALERIAS Y PERSIANAS

HAY EXISTENCIA PARA ENTREGA INMEDIATA

DESVIO BARRACA Y FABRICA **"LA REPUBLICA"** DOMEYKO 2354, ENTRE AVENIDA ESPAÑA Y REPUBLICA

CARPINTEROS: Hay completo surtido de batientes, palillos, peinazos, centros, marcos y molduras de todas clases. Gran surtido.
PINO OREGON: De todas dimensiones en bruto y elaborado.
LISTONES: Machihembrados para piso, cielo, parquet y zócalo.
ROBLE: Para envigados de 2 x 6, 2 x 8 y 2 x 10, de 5 a 9 metros de largo.
ALAMO: 2 x 10". muy seco; TAPA álamo de 3|4" y 1".
MANGOS: Para escobas y plumeros, lisos y torneados.
EN TORNEOS: Completo surtido en patas para mesas, balaustros de escalas y se hace toda clase de trabajos.
Despacho rápido a provincias por pequeñas y grandes partidas. Por carros completos desde mi DESVIO ESCOBEDO.

RAULI, LINGUE Y LAUREL EN BRUTO. — (Pida usted Catálogos). — Casilla 3081.—Teléfono 182 Parque "COMUNIDAD MANUEL ESCOBEDO M."

D-4

EMPRESA

Forlivesi

DE POMPAS FUNEBRES

UNICA EN ESTE RAMO EN TODA SUD-AMERICA

Servicios Económicos

Calle Compañía

1037 - 1041

(Edificio del Palacio Arzobispal)

Suc. Juan Forlivesi

TELEFONO INGLES 377

NOTA. — Abierto de día y noche, todo el año.

ESCUELA DE CABALLERIA

PROPUESTAS

Se piden propuestas públicas, por las cantidades que se indican, de los siguientes artículos para atender a la alimentación de la tropa durante el año 1923: Pan, 27.500 kls.; carne, 17,500 kls.; frejoles, 12,500 kls.; papas, 12,500 kls.; arroz, 1,000 kls.; trigo mote, 1,000 kls.; fideos, 1,000 kls.; chuchoca, 1,000 kls.; verduras, 5,000 kls.; grasa, 1,500 k.s.; sal, 1,500 kls.; café, 500 kls.; azúcar, 2,000 kls.; condimentos, 75 kls.; ají, 75 kls.; leña, 60,000 kls.

Las bases pueden consultarse diariamente en la Contaduría de la Escuela, de 9 a 11 A. M.

Las propuestas se abrirán en la Comandancia de la Escuela el día 15 de Diciembre, a las 3 P. M.

La Comisión de Alimentación.

D-15

Fabricación de Cajones

Y JABAS EN TODAS MEDIDAS

Hay existencia de cajones vineros y azucareros.

La República

BARRACA Y FABRICA
Domeyko 2354, entre Avenida España y República. — Teléfono 182, Parque, Casilla 3081

¡Veraneantes!

NO ESPEREN LA ULTIMA HORA PARA VISITAR NUESTRA CASA

Baños americanos.	$ 100.00
Baños de 1.60, a.	60.00
Baños guagua.	10.00
Baños asiento.	30.00
Baños pie.	10.00
Baños esponja.	28.00
Lluvias, a.	6.00
Calentadores a leña, artículo garantido, desde.	70.00
Calentadores a gas.	120.00
Calentadores Acetileno	170.00
Cocinas Económicas.	160.00
Carniceras a.	15.00
Manguera riego M.	4.00
Regaderas, a.	3.50
Refrigeradores.	75.00
Heladeras.	45.00
Recipientes.	9.00
Jarros grandes	4.50
Lavatorios.	4.80
Lavaplatos, desde.	20.00
Tarros basura.	8.00
Tazas W. C.	45.00
Tapas W. C.	3.50
Botaguas.	6.00
Fondos racioneros	16.00
Tarros lecheros.	14.00
Filtros para agua.	21.00
Anafes, a.	2.00
Bidets desarmables.	25.00
Jaboneras, a.	1.50
Escupitines.	4.00
Lavatorio patente.	65.00
Lavatorios para niños	4.00
Baldesitos playa.	1.00
Generadores de acetileno de 5 a 100 luces	25.00
Lámparas a carburo.	4.00

Completo surtido en artículos de menaje.

Especialistas en instalaciones Acetileno y Sanitario.

Fortuño & Patri

Fabricantes

BANDERA 618

CASILLA 3158

ESCUELA DE CABALLERIA

PROPUESTAS

Se piden propuestas públicas hasta por las cantidades que se indican, de los siguientes artículos para atender a la alimentación del ganado durante el año 1923:

PASTO: 11,000 quintales métricos (un tercio de 1.er corte y dos tercios de 2.o corte).

AVENA o CEBADA: 7,100 quintales métricos.

PAJA: 5,300 quintales métricos.

Las bases pueden consultarse diariamente en la Contaduría de la Escuela, de 9 a 11 A. M.

Las propuestas se abrirán en la Comandancia de la Escuela el 15 de Diciembre, a las 3 P. M.

LA COMISION DE FORRAJE

D-15

Arrendamos

Locales

En Calle de San Antonio próximo a Merced,

tres espaciosos locales con toda comodidad y bastante luz.

Cánones bajos

En Viña del Mar

HERMOSOS CHALETS CON TODO CONFORT Y ELEGANCIA

Cánones moderados

En Valparaíso

Casas amobladas por temporada de dos y tres meses.

En Recreo

Chalet de dos pisos, próximo a la Estación, cuatro dormitorios, salón, comedor, gran hall, garage y jardines.

CANON TEMPORADA:

$ 2,500

Almparte, Cruz y Cia.

HUERFANOS 1252

VIÑA

de riego de 20 a 30 cuadras deseo arrendar entre Rancagua y Linares, indispensable tenga vasija, también puedo comprar cosecha de este año, por menores a Correo 7, Casilla 7020, Santiago (Sin agentes).

D—12

FERROCARRILES DEL ESTADO

(N.o 77) NUEVOS ITINERARIOS DE LOS TRENES DE LA RED CENTRAL NORTE

A partir del 30 de Diciembre próximo, se pondrán en vigencia los nuevos itinerarios de la Red Central Norte. Las principales modificaciones son las siguientes:

Tren N.o 1.—Directo. Sale de Calera los Sábados a las 22.20; llega a Pueblo Hundido el Lunes a las 16.50, donde combina con el Longitudinal Norte, que llega a Iquique el Miércoles a las 10.30. Tiene combinación hacia los ramales de Salamanca y Chañaral.

Tren N.o 2. — Directo. Sale de Pueblo Hundido los Lunes a las 9.15. Llega a Calera los Miércoles, a las 6.40. Combina en Pueblo Hundido con el Longitudinal Norte, que sale de Iquique los Sábados, a las 16.30. Tiene combinación desde los ramales de Chañaral, Juntas y Salamanca.

Tren N.o 8|7. — Omnibus. Sale de Calera los Miércoles a las 22.20. Llega a Coquimbo los Jueves, a las 17.00; y a Serena, a las 17.55. Sale los Viernes de Coquimbo, a las 7.00; y de Serena, a las 7.35, para llegar a Copiapó los Viernes, a las 23.10.

Tren N.o 8|4. — Omnibus. Sale de Copiapó los Jueves a las 7, para llegar a Serena a las 21.50 y a Coquimbo a las 22.25. Sale de Serena los Viernes a las 10.00 y de Coquimbo a las 10.45 para llegar a Calera los Sábados a las 7.00. Tiene combinación desde el ramal de Juntas.

Los trenes 1 y 8|7 hacia el Norte combinan en Calera con el expreso de las 19.45 de Santiago y con el de las 19.40 de Valparaíso.

Más datos dará la Oficina de Informaciones, Galería de la Bolsa de Productos, Huérfanos 1153, oficina N.o 7, en donde están a la venta los folletos de itinerarios.

JEFE DEPARTAMENTO TRANSPORTE.

Noviembre 19.

PROPUESTAS POR CARBON FOSIL

Se piden propuestas públicas cerradas para la provisión de 250,000 toneladas métricas de carbón fósil nacional o extranjero.

Bases, especificaciones y demás detalles se proporcionarán en el Departamento de Materiales y Almacenes, como también los formularios en que deben presentarse las propuestas.

Las propuestas se recibirán y abrirán en el mencionado Departamento el día Jueves 1.o de Febrero del año próximo, a las 15 horas.

Santiago, 30 de Noviembre de 1922.

F[illegible] [illegible] [illegible]ADO

Se piden propuestas para la explotación de los coches comedores del Ferrocarril Central Norte (Calera a Pueblo Hundido).

Bases pueden consultarse en las oficinas de los Administradores de Zona en Coquimbo y Valparaíso y en el Departamento de Transporte en la Estación Mapocho.

Las propuestas se abrirán el 20 de Diciembre próximo, a las 15 horas, en la Oficina del Administrador en Coquimbo y en la del Jefe del Departamento de Transporte en Mapocho.

EL JEFE DEL DEPARTAMENTO DE TRANSPORTE.

Santiago, 26 de Noviembre de 1922.

PROPUESTAS POR UNA COMPRESORA Y TRASFORMADOR

Se pone en conocimiento de los interesados que en las bases para las propuestas públicas por una compresora y trasformador, que se están solicitando para ser abiertas el 13 de Febrero próximo, deben considerarse que la presión del aire a la salida de la compresora deberá ser 100 libras por pulgada cuadrada.

Además en la lista de las maquinarias para esa compresora y trasformador, se señalan ciertas marcas de fábricas determinadas, que son las que corresponden a nuestra instalación actual; pero ello no impide que se ofrezcan tipos similares, eso sí que se advierte que la Empresa aceptará de preferencia las maquinarias de las marcas indicadas, siempre que los precios no sean muy superiores a los de otros tipos. Este criterio se aplicará especialmente en lo referente a la compresora y a su motor eléctrico.

Con respecto al trasformador estático y demás accesorios eléctricos, habrá amplia libertad para que los fabricantes puedan presentar sus propios tipos.

D-17

ADQUISICION DE MATERIALES, UTILES DE ESCRITORIO Y DE IMPRENTA, ETC., PARA EL CONSUMO DEL AÑO 1923

Las propuestas públicas por materiales, útiles, etc., para el consumo de la Empresa durante el año 1923, cuyos pormenores se detallan en los cuadernos impresos (Grupos) que están para la venta en la Secretaría del Departamento de Materiales y Almacenes en la Estación de Alameda, serán abiertas en dicho Departamento, a las 3 de la tarde de los días que a continuación se indican:

	El 27 de Diciembre de 1922	
Grupo N.o 5.	—Cadenas, cables metálicos, manillas y cordeles por valor aproximado de ...	$ 20,000 m|cte.
Grupo N.o 13.	—Maderas del país por un valor aproximado de ...	$ 600,000 m|cte.
	El 17 de Enero de 1923	
Grupo N.o 16.	—Materiales en lingotes, materiales y útiles de fundición por valor aproximado de ...	$ 400,000 m|cte.
Grupo N.o 24.	—Telégrafos, teléfonos, y timbres por valor aproximado de ...	$ 300,000 m|cte.
	El 15 de Febrero de 1923	
Grupo N.o 2.	—Aceros y fierro dulce, galvanizado y negro, bronce, cobre, plomo, zinc en barras y en planchas, por valor aproximado de ...	$ 1.900,000 m|cte.
Grupo N.o 19.	—Pinturas, barnices y útiles para pintar, por valor aproximado de ...	$ 500,000 m|cte.
	El 12 de Marzo de 1922	
Grupo N.o 3.	—Alambre, telas de alambre, cañerías con sus accesorios de fierro negro, de fierro galvanizado, de cobre y de bronce, por valor aproximado de ...	$ 145,000 m|cte.
Grupo N.o 6.	—Carpas y lonas para carros, géneros varios y artículos de tapicería por valor aproximado de ...	$ 320,000 m|cte.
Grupo N.o 8.	—Empaquetaduras y mangueras, artículos de goma, cueros, suelas, correas y correones por valor aproximado de ...	$ 200,000 m|cte.
	Marzo 23 de 1923	
Grupo N.o 9.	—Equipo y vestuario para el personal; enseres y ropas para coches dormitorios, con un valor aproximado de...	$ 180,000.00 m|cte.
Grupo N.o 10.	—Equipo y vestuario de Carabineros, con un precio aproximado de...	$ 88,000.00 m|cte.
Grupo N.o 11.	—Faroles, lámpara y accesorios con un precio aproximado de...	$ 25,000.00 m|cte.
Grupo 14.	—Alumbrado acetileno, soldadura eléctrica y soldadura varios, con un precio aproximado de...	$ 540,000.00 m|cte.
Grupo N.o 17.	—Muebles y útiles, con un precio aproximado de...	$ 22,000.00 m|cte.
Grupo N.o 20.	—Productos químicos, útiles de laboratorio y artículos de desinfección, con un precio aproximado de...	$ 30,000.00 m|cte.
	Abril 10 de 1923	
Grupo N.o 15.	—Material eléctrico en general, con un precio aproximado de	$ 800,000.00 m|cte.
Grupo N.o 22.	—Repuestos para grúas y para auto-omnibus, con un precio aproximado de...	$ 14,000.00 m|cte.
Grupo N.o 25.	—Vidrios y espejos, con un precio aproximado de...	$ 80,000.00 m|cte.
	Mayo 3 de 1923	
Grupo N.o 12.	—Maquinarias y herramientas en general, con un valor aproximado de...	$ 750,000.00 m|cte.
Grupo N.o 18.	—Pernos, tuercas, chavetas, remaches y golillas, con un precio aproximado de...	$ 500,000.00 m|cte.
	Mayo 30 de 1923	
Grupo N.o 1.	—Aceites lubricantes y de alumbrado, grasas e hilachas, con un precio de...	$ 1.340,000.00 m|cte.
Grupo N.o 7.	—Clavos, grapas, tornillos, tachuelas y artículos mercería, con un precio aproximado de...	$ 200,000.00 m|cte.
Grupo N.o 21.	—Repuestos para locomotoras, coches y carros, con un valor aproximado de...	$ 4.000,000.00 m|cte.

Bases y antecedentes en el Departamento de Materiales y Almacenes en la Estación de Alameda (Plaza Argentina).

Santiago, 14 de Octubre de 1922.

10-D

FUNDOS DE RULO

EnRamal Hualañé

710 CUADRAS

de suelos de calidad sobresaliente, famosos en la Zona, muy pastosos, sanos, abrigados y especiales para cereales, crianza de ovejas y engordas. Bien cerrado y dividido; vertientes muy abundantes. Gran extensión plana regable, plantación frutal. Monte abundante para leña y carbones. Toda clase de edificios y muy buena casa habitación. Deuda Banco Hipotecario.

Precio a puertas cerradas $ 225.000

Incluyendo animales y existencias

En Ramal San Antonio

1.000 CUADRAS

con gran extensión regada y otra actualmente regada. Lomajes y [illegible] nes de terrenos gruesos de la mejor calidad, en partes de migajón. Cerros pastosos, con monte explotable, [illegible] dras de viña y árboles frutales en plena producción. Plantaciones forestales, 14,000 eucaliptus, gran parte explotables. Buena casa, teléfono, bodegas, galpones, casas inquilinos. Deuda $ 140,000.

Precio a puertas cerradas 295.000

Incluyendo maquinaria, animales, etc.

OFRECE ENTRE OTROS

ALFREDO TAGLE RODRIGUEZ

Catedral 1137 - Casilla 3132

Feria Pedro Donoso y Cía.

En la feria del

MIERCOLES 13

SE REMATARA

1 Carretela en perfecto estado de trabajo, completa con arneses para un caballo

PEDRO DONOSO Y CIA.

HUERFANOS 1125 CASILLA [illegible]

TELEFONO INGLES: OFICINA 3451, Central : FERIA 339, Estación

Compañía de consumidores de Gas de Santiago

PROPUESTAS POR CARBON

La Compañía pide propuestas para la provisión de 30,000 toneladas métricas de carbón de piedra para gas.

Las bases y especificaciones se proporcionan en la Secretaría de la Compañía, Santo Domingo 1061.

Las propuestas se abrirán el 10 de Enero de 1923 a las 3 P. M. en la Gerencia.

Santiago, Setiembre 1.o de 1922.

PEDRO ERRAZURIZ TAGLE, Gerente.

ARRIENDO DEL FUNDO

Fe, Esperanza y Caridad (o La Reserva)

DE LA JUNTA DE BENEFICENCIA DE SANTIAGO

El Martes 26 de Diciembre de 1922, a las 4 P. M., se rematará el arriendo del FUNDO FE, ESPERANZA Y CARIDAD (o La Reserva) situado en el departamento de Mariluán.

MINIMUM: $ 50,000

Bases y antecedentes en la Tesorería de Beneficencia, [illegible] jitas 695, de 2 a 5 P. M.— LUIS LIRA LUCO, Tesorero.

Bolsa de Propiedades y Negocios

BANDERA 131 — OFICINA 14

Esta oficina se encarga de comprar propiedades de renta en diferentes barrios de la ciudad hasta por un valor de $ 150,000.

También tiene en venta varias casas en la ciudad y quintas en San Bernardo, Ñuñoa y Barrancas y en muy buena situación.

Vende negocios en barrios muy comerciales y de mucho porvenir.

Compra negocios establecidos por cualquier valor.

Estos negocios se garantizan por su seriedad y rapidez.

SEGUROS

Tiene la agencia de fuertes compañías de seguros sobre: edificios, mercaderías, menajes, riesgos marítimos, vida, etc.

PRESTAMOS HIPOTECARIOS

Presta y recibe cualquier cantidad de dinero en hipoteca.

J. LUIS ANRIQUE GARIN

CORREDOR DE COMERCIO Y COMISIONISTA

Se encarga de la revisión de títulos de propiedad.—Galería Central, Bandera 131, oficina 14, casilla 5039, Teléfono 4000.

AVISOS DE REMATES

REMATE

DEL FUNDO

"EL VERGEL"

EN TALAGANTE

El 19 del actual, a la 1.1|2, se rematará en el [illegible] este fundo, ubicado a 10 minutos de la Estación. Tiene [illegible] hectáreas, planas, regadas abundantemente; es apto para [illegible] cultivo, con gran bodega cal y ladrillo, techo fierro galvanizado y piso cemento.

AVALUADO EN $ 428,500.—

MINIMUM: $ 350,000.—

Pagaderos: Reconociendo una deuda a la Caja Hipotecaria ascendente en la actualidad a 130,000 francos, con sus dividendos al día; con $ 140,000 al contado, y el saldo en tres dividendos semestrales con el 8 o|o de interés.

El fundo puede visitarse diariamente. Bases: en el [illegible] Gallenstein Hnos, con Jorquera y otros.

REMATE JUDICIAL

Ante el señor Juez del 4.o Juzgado Civil de Santiago, el [illegible] de Diciembre próximo a las 3 P. M., saldrán a remate las siguientes propiedades:

Espaciosa casa-habitación, ubicada en Av. España No [illegible] Minimum: $ 170,000.

Extensa bodega ubicada en Av. Matucana N.o 11.— Minimum: $ 220,000.

Bodega y local para industrias, ubicado en calle Manuel [illegible] son N.o 3400. — Minimum: $ 50,735.94.

El precio de la subasta se pagará: un tercio al contado, un tercio a seis meses, y un tercio a un año, con 8 o|o de interés. Demás bases y antecedentes, Secretaría del 4.o Juzgado, [illegible] cio Banco de Chile, con Bersano.

Títulos y pormenores en el estudio del abogado don [illegible] REYES L., Huérfanos 948.

EL SECRETARIO.

SI TRIUNFARAN LOS "HUMEDOS"

Lo que ocurre con Izzy Einstein, el encarnizado perseguidor de los trasgresores de la prohibición en los Estados Unidos. — Múltiples disfraces de que se ha valido para sorprender las infracciones a la ley. —¿Qué haría Einstein si se derogara la ley prohibicionista?

Después de los resultados de las elecciones, en que ganaron por un margen considerable los enemigos del prohibicionismo, hay indicios de que los Estados Unidos dejen de ser el país tan extremadamente seco como lo fuera en estos últimos años, mediante la imposición de cierta ley llamada de Volstead.

Tratar de demostrar en estos momentos lo bueno o lo malo que la ley mencionada ha traído a ese pueblo de más de 110 millones de almas, sería inoportuno. El prohibicionismo en los Estados Unidos no ha sido otra cosa que un ensayo realizado en grandes proporciones, cuyos resultados no podrán ser apreciados por esta generación; y eso si antes de un año las cosas no vuelven al estado de otrora, es decir, a venderse, a fabricarse y a beberse alcohol como en las épocas gloriosas de la industria del copetín, en que en la Séptima Avenida, entre las calles 23 y 24, se podían contar hasta 19 bares; y eso que las cuadras son bastante cortas.

La ley prohibicionista trajo, como consecuencia, el florecimiento de una industria y de una profesión. La mayor parte de la población de los Estados Unidos continuó bebiendo, pero unos se pusieron del lado de la ley y se dedicaron a ayudar a la justicia a perseguir a los fabricantes y traficantes clandestinos de bebidas, y otros a ayudar a éstos. Así se dividió la gente, entre secos y húmedos, aunque, como dijimos más arriba, el número de los húmedos vergonzantes aumentó alarmantemente.

Izzy Einstein, Comisario federal prohibicionista del Estado de Nueva York, tomó tan en serio su papel, que se dedicó él mismo a perseguir a los burladores de la ley y se hizo detective. Las aventuras de este hombre hacen palidecer las que dieran fama e inmortalidad a Sherlock Holmes, Nick Carter y el mismo Arsenio Lupin.

Izzy ha hecho más por impedir la industria y el comercio clandestinos de los licores, que todos los inspectores juntos de la Unión.

Izzy ha arrestado, o hecho arrestar, a más de 1,800 delincuentes, y ha secuestrado más de 2 millones de dólares de bebidas. Y todo esto en el término de un año. Para ello, este detective, que es al decir del mismo jefe de policía de la ciudad de Nueva York, "el más hábil de los pesquisas que ha habido", ha tenido que recurrir a toda clase de artimañas, tan fantásticas y extraordinarias como sólo pueden hallarse en los folletines. Izzy ha sido cochero, mozo de restaurant, músico de café, chino lavandero, portero de hotel, motorman y... ¡sepulturero! Esta última ocupación es, acaso, la más pintoresca y la más interesante.

Izzy fué, una vez, al entierro de un amigo. La inhumación de los restos debía efectuarse en uno de los cementerios que hay en las afueras de Nueva York. Apenas terminada la triste ceremonia, Izzy notó que una buena parte de los acompañantes desaparecían a la vuelta de la esquina. Al poco rato volvieron, y todo el mundo tomó otra vez los coches y retornaron al centro. En la mitad del camino los amigos del finado parecían sumamente alegres, chacoteaban y reían y hasta hubo uno, de los que iban en el mismo automóvil que Izzy, que ensayó, entre dientes, una canción popular. Izzy husmeó algo raro, y se dió cuenta de dónde procedía la alegría de sus compañeros cuando otro de los coches del acompañamiento se les puso a la par y desde él les alcanzaron un frasco de bolsillo conteniendo whisky.

Al día siguiente, y tras una corta visita que Izzy realizara al barrio del cementerio, los planes para descubrir una gran destilería clandestina, comenzaron a llevarse a efecto.

Dos días después del entierro del amigo de Izzy, éste, disfrazado de enterrador, comenzó a abrir fosas en el cementerio. Trabajaba en los fondos del mismo, frente a la puerta de una casa de mísera apariencia, en la cual solían entrar y salir hombres que miraban con desconfianza a todos lados.

Llegó la noche, y después de haber hecho como que dejaba el trabajo, y se disponía a retirarse, Izzy se acostó oculto entre la hierba y observó.

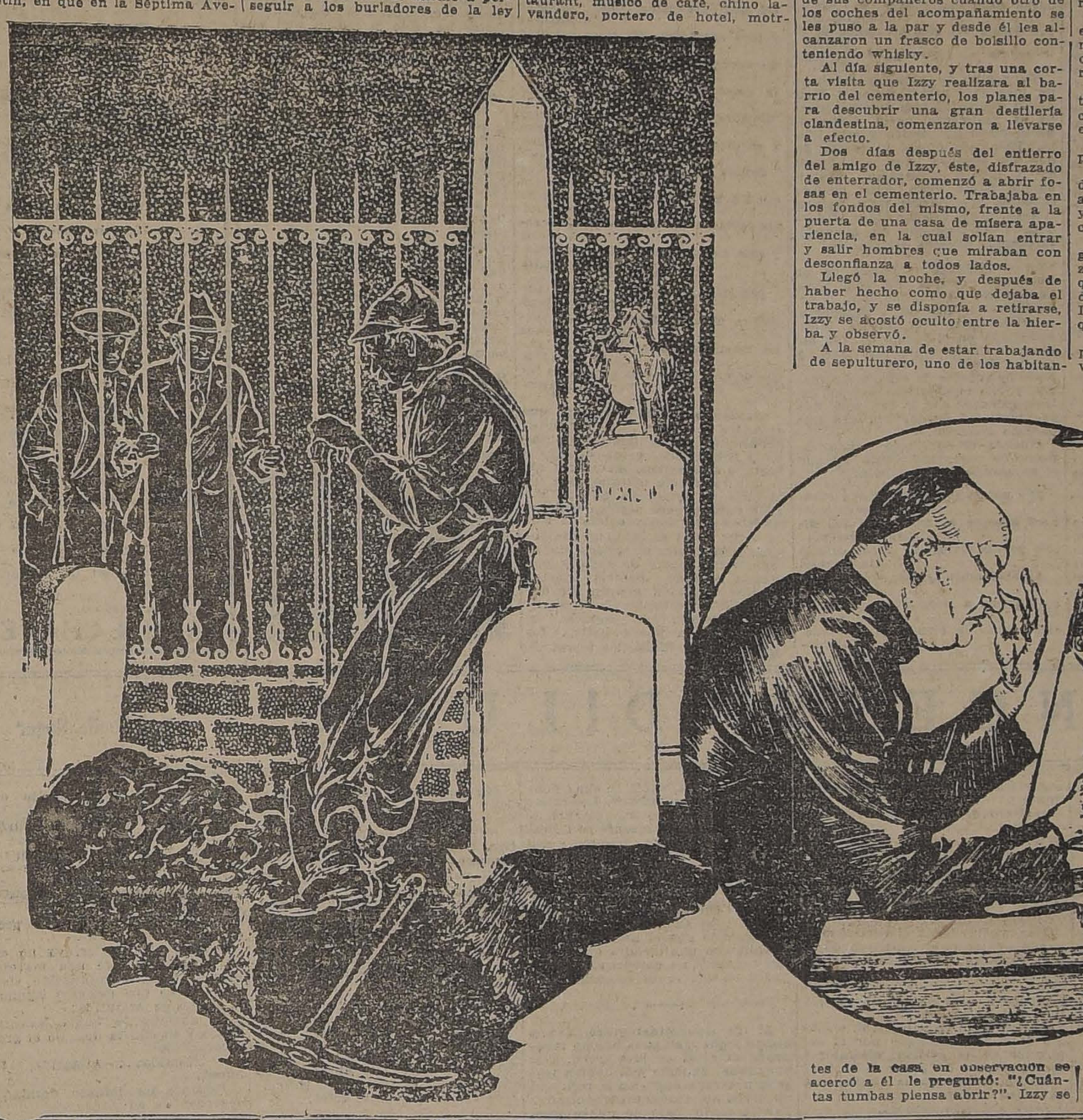

A la semana de estar trabajando de sepulturero, uno de los habitantes de la casa en observación se acercó a él le preguntó: "¿Cuántas tumbas piensa abrir?". Izzy se limpió las manos en los pantalones, llenó la pipa, la encendió y dijo: "Cinco más". El desconocido insistió: "¿Qué pasa? ¿Ha habido alguna catástrofe?" Izzy explicó: "Esta maldita prohibición que está matando a la gente". Y le explicó al curioso cómo la gente moría por beber whisky falsificado.

Se hicieron amigos.

Tres días después el sepulturero entraba a trabajar con los traficantes de whisky, y a un tanto por ciento, en las ganancias. Izzy se comprometía a indicar a los que venían en los entierros la manera de poder obtener whisky bueno y barato.

Al poco tiempo, el mismo Izzy, sin bigotes postizos, sin harapos, y sin pipa, pero acompañado de otros policías, allanaba la destilería clandestina.

El intendente del cementerio fué el que más se sorprendió. El mismo había empleado a Izzy. Este se ofreció a cavar cuatro tumbas diarias por 3.50 cada una.

Como el precio que se pagaba antes era de seis pesos, el intendente creyó un buen negocio economizar ese dinero para la comuna.

Izzy ha hecho mucho por que la prohibición sea un hecho.

Pero él mismo admite que si todos los ciudadanos de la Unión acatasen respetuosamente las leyes, él no habría tenido qué hacer.

En estos momentos en que una gran ráfaga de humedad amenaza concluir con toda la terrible sequía que ha imperado en los Estados Unidos, en estos últimos años, Izzy Einstein se encuentra intranquilo.

Si triunfan los húmedos, — como parece que van a triunfar, — ¿qué va a hacer Izzy, cuya especialidad reside, únicamente, en descubrir traficantes o fabricantes clandestinos de bebidas alcohólicas?

---

el "hall" de Miss Clara, pro-
ento que a la verdad nada
de honroso. Cuando me en-
en la oficina esa tarde me
dos despachos, en vez de
Nada me dijo del tercero,
echándolo de menos volvió a
de Miss Clara, y luego estuvo
dolo en sus propias habita-
Miss Clara nada sabía del
o desaparecido; Domville
encontró en sus cuartos. Mien
nto, esa misma noche, a las
era fusilado un prisionero
a Torre. El contenido de la
que nunca llegó a mis ma-
hubiera salvado.
enlutada prorrumpió en so-

ville se enjugaba nerviosa-
las gotas de sudor que le
paban el rostro.
Mal, malo — exclamó Mr.

Gracias a los informes patrió-
nte suministrados por Miss
—continuó el Coronel Raugh-
un individuo que acostum-
visitar su piso fué arrestado
después y tratado de la ma-
usual. Este hombre confesó
abierto los despachos que
tró en casa de Miss Clara y
utilizado su contenido. El
no pudo abrir se lo llevó, y
que carecía de interés pa-
causa, lo destruyó. La si-
queda reducida a lo si-
te: debido a la criminal ne-
ncia de Domville, un joven
icano cuya inocencia está fue-
toda duda ha sido fusilado
espía.

La enlutada alzó los ojos. Chispas siniestras parecieron brotar de ellos y atravesar todo el cuarto.

—¡Mi marido! — exclamó con voz entrecortada por los sollozos.

Domville dirigió una mirada suplicante a Gray, como pidiéndole que intercediera.

Gray, volviéndose hacia la mujer, le dijo:

—¿Me permitirá usted, señora, que le pregunte cómo se llama?

—Elena Saunderson—contestó la enlutada, toda llorosa. Mi marido era Joe Saunderson, tan inocente como usted o yo. La carta que no recibió el coronel Haughton lo hubiera probado.

Durante algunos momentos Mr. Gray estuvo entregado a una profunda meditación.

—¡Fusilado por espía, eh? —murmuraba el norteamericano. ¿Y el contenido de la carta lo hubiera salvado? Lamentable, en verdad.

Luego, dirigiéndose con voz clara y vibrante al Coronel Haugton, le preguntó:

—¿Hay en el Gobierno constancia oficial de este asunto?

—Mr. Domville vino a verme no hace mucho—dijo el Coronel— y me confesó que no había entregado uno de los despachos que le habían sido confiados. Pocos días después llegó oficialmente a mis manos el contenido de este despacho. Yo invité a Mr. Domville a presentar su renuncia, y así lo hizo. Se han cruzado comunicaciones entre cierto departamento del Servicio Secreto Americano y el nuestro, con motivo de este lamentable error. Se ha decidido, por razones obvias, que el asunto no pase a la prensa. La cuestión que tenemos ahora que ventilar es, simplemente, la cantidad que por vía de compensación debe ofrecerse a Mrs. Saunderson.

La mujer hizo un gesto de amarga repugnancia.

—¡Compensación! — murmuró con el más acerbo sarcasmo.

—Lamento decir— continuó el Coronel Haughton—que no me es posible obtener para Mrs. Saunderson una recompensa oficial. Por las pruebas presentadas, el fusilamiento de Joseph Saunderson estuvo ampliamente justificado, y el sentir oficial es que si se ofrece una indemnización a la viuda se confiesa un error que más tarde podría acarrear graves consecuencias. Mr. Domville ha presentado una oferta que Mrs. Saunderson ha rechazado con desdén. Voy a ser completamente franco con todos ustedes. Mi interés en este asunto es ver que Mrs. Saunderson reciba una indemnización adecuada, y, además, por los intereses de mi propio departamento, procurar que el manto del olvido cubra todo este asunto. Si no se satisface a Mrs. Saunderson, ella pondrá en la picota pública un incidente que, no por Domville, sino por mi propio departamento, yo deseo ocultar. Mr. Domville ha ofrecido... ¿qué suma, Domville?

—Cinco mil libras—contestó el joven. La mitad de todo el dinero disponible que tengo en el mundo.

La mujer se volvió con un súbito arranque de cólera.

—¡Su dinero disponible!—exclamó con sangriento sarcasmo. ¿Cree usted que ese dinero disponible, como usted lo llama, resucitará a mi marido que perdí mientras usted se divertía con esa mujerzuela?

Miss Clara frunció el ceño y se mordió los dedos nerviosamente.

—Ni la más leve sombra de culpa puede caer sobre Miss Clara en este asunto—dijo el Coronel fríamente.

—¿Ni sobre nadie tampoco? —preguntó irónicamente la enlutada. Mire usted—continuó, enfrentándose con Domville. Yo no quiero su dinero. Prefiero trabajar hasta que se me caigan los dedos antes que tocar un solo penique de usted. Pero quiero castigarlo, y si usted es pobre, tanto peor para usted. Diez mil libras necesito que usted me entregue mañana a las doce; de lo contrario daré a la prensa todo mi relato, para que el mundo entero lo lea.

Siguió un profundo silencio a sus imprecaciones. Domville se volvió a su compañero.

—¿Qué tal se encuentra usted monetariamente—le preguntó Gray.

—Esas cinco mil libras constituyen mi límite—contestó Domville con amargo acento. Si me obligan a buscar el resto, se quebrantará el negocio que he emprendido y quedaré reducido a la miseria.

—¿Y por qué no ha de quedar usted reducido a la miseria?—vociferó la mujer, con nerviosos ademanes y los ojos rebosantes de odio. Eso es precisamente lo que yo quiero. Y por eso le repito que tiene usted que entregarme esas diez mil libras mañana, aunque se quede sin un solo penique.

Silencio e inquietud reinaron por un momento en el sombrío despacho del Coronel Haughton.

Mr. Gray empezó a recoger los hilos de la situación.

—Parece que ya no hay nada más que decir—exclamó. Si usted quiere traer a esa señora a mis habitaciones en el Milán, mañana a las doce, Coronel, yo examinaré la situación de este joven y le daré el consejo que necesita.

El Coronel examinó el libro en que apuntaba sus citas.

—Iré—dijo—; pero éste es el último minuto que prometo dedicar a este desgraciado asunto. Hay que terminarlo mañana, de una manera o de otra.

Tocó un timbre. El asistente abrió la puerta. Gray y su compañero se retiraron precipitadamente.

Domville, todavía quejoso y angustiado, le dijo a Gray:

—Ha sido usted muy amable, Mr. Gray, acompañándome hasta esa cueva; pero ya habrá visto y oído que mi caso no tiene remedio. No sólo tengo que llevar toda la vida sobre mi conciencia el recuerdo de ese pobre inocente fusilado, sino que, si entrego esas diez mil libras quedaré arruinado. No veo más que una manera de salir de esto.

—Tal vez haya otra—dijo Mr. Gray, saliendo de la profunda imitación en que estaba sumido desde que entró en el automóvil que lo conducía al hotel. Nada prometo, pero venga a mis habitaciones mañana a las doce, para ver a esa gente, y tráigame un apunte de su estado financiero. Mejor es que venga cinco minutos antes.

* * *

A las doce menos cinco minutos, con puntualidad más que inglesa, ineludible, como mndato del destino, se presentó Domville en las habitaciones de Gray.

—Aquí tiene usted apuntado todo lo que poseo en el mundo—dijo, entregando un papel a su confidente y consejero. Si me obligan a agregar un solo penique a las seis mil libras de que puedo disponer, me despido del mundo. He llegado a la conclusión de que lo mejor que puedo hacer es dividir todo lo que tengo entre esa mujer y mi esposa, y... desaparecer.

—Siéntese; yo me haré cargo de la transacción—dijo Mr. Gray.

Sonó la campanilla, y un momento después entraba Mrs. Saunderson. Una sola mirada al duro semblante de la enlutada dama le bastó a Domville para comprender que no había ni el menor asomo de esperanza. El coronel Haughton llegó pocos minutos después. Correspondió al cordial saludo de Mr. Gray con una frialdad imponente.

—Deseo—dijo sin aceptar la silla que se le ofrecía—terminar este asunto con la mayor rapidez posible.

—¿No viene Miss Clara?—preguntó Mr. Gray sin atenuar en lo más mínimo la actitud genial con que había recibido al militar.

—No veo—dijo éste—motivo ninguno que exija su presencia en este acto. Lo único que hay qué resolver es si el señor, Mr. Domville está preparado para satisfacer las reclamaciones de Mrs. Saunderson.

Entonces sucedió algo en extremo curioso, inesperado, un cambio de escena tragicómico e interesante.

Mr. Gray, desistiendo de su actitud cordial y amable, se convirtió en un hombre completamente distinto.

Desapareció la característica sonrisa de sus labios. Con tono no menos frío que el del Coronel, exclamó, vibrando su voz con el tono pavoroso de una sentencia de muerte:

—Se ha empeñado usted, Coronel Haughton, en que yo lo apee de ese pedestal ficticio que ha erigido usted para servir sus propios interesados fines. Pues voy a hacerlo. **Todo esto no es más que una trama criminal. Joe Saunderson jamás fué fusilado, y usted lo sabe. Tampoco se casó nunca.**

—¡Rayos y centellas!— exclamó con furia mal contenida el Coronel.

Pero Mr. Gray lo contuvo con el mismo tono de frialdad inalterable que había substituido a su acostumbrada sonrisa.

—No más aparatos, Coronel, Miss Clara, como usted la llama, está casada con uno de los pillos más famosos de los Estados Unidos, aunque esto no ha sido óbice para que usted, Coronel, se haya arruinado, procurando mantenerla durante estos últimos años. Esta mujer que se titula a sí misma Mrs. Saunderson fué en un tiempo modista suya, y es indudable que posee maravillosas condiciones para el teatro. Joe Saunderson estuvo a cargo del reparto del café en una de nuestras chozas durante más de seis meses, y la historia de su detención y de cómo lo pusieron en libertad, completamente exonerado, me la han referido más de doce veces. Ahora el asunto pasa a manos de usted, Mr. Domville. ¿Qué es lo que piensa hacer?

Domville, estupefacto, no pudo tenerse de pie. Gray le hizo beber un par de brandy, y el joven se repuso un tanto.

Miró alrededor del cuarto. Con la excepción de él y Mr. Domville, la habitación se hallaba completamente vacía.

—¿Pero es cierto todo esto, Mr. Gray?

—Tanto como el mismo Evangelio.

—¿Pero ese Coronel Haughton, un hombre tan conocido, jefe de un departamento?...

—Ese creo que es el único que no se ha disfrazado; pero, ¿qué quiere usted? Estos "honorables", que no inspiran la menor sospecha, algunas veces nos engañan.

En Mr. Domville, ya tranquilo, empezó a iniciarse el rápido proceso del hombre que recupera la razón perdida.

—¿Y es verdad que usted conoció a Mr. Saunderson?

—Uno de mis fregadores. Su historia me la han referido una decena de veces. Pero vamos a ver a Mrs. Domville. Ya yo he sugerido algo acerca de un buen almuerzo.

Mr. Gray condujo a Mr. Domville hasta donde estaban sentadas Sara y Mrs. Domville.

—Llévese a su esposa, por ahora, Domville. Si no tienen inconveniente, comeremos juntos.

—A las ocho, aquí — exclamó Domville entusiasmado. Yo soy el anfitrión, y les prometo que Jules se esmerará. Entonces, Mr. Gray, procuraré coordinar palabras suficientemente expresivas para decirle todo lo que siento.

Mr. Gray y su hija se retiraron.

—La historia es algo larga, mi hija—le dijo Gray a Sara; pero ya todo está resuelto favorablemente para Mr. Domville. Ya no tiene ni una sola preocupación en el mundo. Ya lo sabrás todo, cuando almorcemos.

Sara estrechó afectuosamente la mano de Mr. Gray.

—¡Papá!—exclamó con entusiasmo, ¡eres una maravilla!

* * *

Esa noche, el Coronel Haughton se suicidó en su despacho privado, disparándose un tiro, atribuyéndose el móvil, según los periódicos, a enredos financieros y depresión general. Miss Clara aceptó una contrata que repentinamente le ofrecieron desde los Estados Unidos.

Esto, sin embargo, no impidió que el convite de Mr. Gerald Domville se realizase, con toda la pompa y todo el entusiasmo propios de tan feliz ocasión.

E. P. O.

Una mujer misteriosa

Un día la Policía de Chicago hizo una irrupción en un establecimiento público de aquella ciudad frecuentado principalmente por negros, y en el cual suponía que se expendieran bebidas alcohólicas, morfina, cocaína y otros productos farmacéuticos.

En efecto, allí encontraron los agentes gran cantidad de "whisky" y drogas.

Entre las personas detenidas por las autoridades se hallaba una joven muy hermosa y elegantemente vestida que ostentaba joyas valiosísimas. Esta señorita manifestó que se llamaba Mabel Howard y que estaba casada con un oficial del Ejército de los Estados Unidos. Añadió que su tutor era mister Oscar C. Bunte, presidente de la Compañía Protectora de Chicago, uno de los principales millonarios de los Estados Unidos.

En el puesto de policía se procedió a comprobar los datos facilitados por Mabel, y, en efecto, poco después comparecía el marido, Mr. Schaeffer, para dar fe de la exactitud de las manifestaciones de su esposa.

Pero lo notable del caso es que este caballero no conocía su mujer, y que el presidente de la Compañía Protectora, tutor de ella, tampoco la conoce.

El oficial del Ejército americano manifiesta que encontró en Chicago a aquella joven, y que el 11 de Enero de 1922 contrajo matrimonio con ella; porque había llegado a profesarle extremado cariño. Mas la esposa, a los pocos días de casarse, huyó del domicilio conyugal y se dedicó a vivir sola, por su cuenta, frecuentando los establecimientos donde servían éter, cocaína y otras drogas semejantes.

El millonario tutor manifestó a su vez que desde primero de año había recibido, tanto de Inglaterra como de varios puntos de los Estados Unidos, más de diez mil dólares, que le habían girado personas desconocidas, para que subviniese a las necesidades de la joven Mabel Howard.

El jefe de la policía trató de inquirir la procedencia de esta suma y de la propia Mabel, y únicamente ha conseguido saber que la muchacha es inglesa, heredera de una gran fortuna y que está emparentada con personas que residen en los Estados Unidos.

—¿Quién es su padre de usted? — le preguntó el jefe de la policía.

—No lo sé — contestó la interpelada.

—¿Y su madre de usted?

—No la conozco.

—¿Dónde ha nacido usted?

—Lo único que puedo decir es que nací en Inglaterra, que permanecí durante algunos años en una población cuyo nombre ignoro y que a los diez y seis años me embarcaron en un vapor para América, donde me recibió el presidente de la Compañía Protectora, que desde entonces me sirve de tutor, por orden de personas desconocidas.

Esta joven ha residido algún tiempo en Nueva Orleans, y manifiesta que en realidad nunca ha tenido domicilio fijo. Añade que todo el dinero que le entrega su tutor lo invierte en adquirir cocaína, morfina y otras drogas que le hacen olvidar los sinsabores que le produce el desconocer en absoluto cuantas circunstancias se relacionan con su personalidad.

Hablando del millonario tutor, dice:

—Mister Bunte ha sido siempre un buen amigo para mí y constantemente me da consejos para que abandone esta vida de disipación que llevo. Pero hay en mí una fuerza superior que me impide obedecerle, y estoy segura de que hasta que me muera viviré en la misma forma.

Compañía de Tranvías, Luz y Fuerza Eléctrica
DE VALDIVIA
(SOCIEDAD ANONIMA)
CAPITAL SOCIAL: $ 5.000.000
DIVIDIDO EN 250,000 ACCIONES DE $ 20 CADA UNA
DIRECTORIO:
Presidente, Sr. Carlos Werner
Vice, Ingeniero Sr. Horacio Valdés
Directores, señores:
William E. Wotherspoon
Manuel Ossa Sainte Marie
Francisco Bulnes Correa
Adolfo Oettinger
Pablo Hoffman
Federico Roddoehl,
Director-Gerente:
Ingeniero Sr. Rafael Torreblanca
NOTARIA: Manuel Gaete Fagalde.
BANCO: Banco de Chile.
GERENCIA: GALERIA ALESSANDRI 30
CASILLA 3952 — SANTIAGO

HACENDADO
Contra el carbunclo bacteridiano y sintomático, usen únicamente la vacuna argentina Ligniéres: es la mejor de todas las nacionales y extranjeras; lo atestiguan conocidos veterinarios, agrónomos y ganaderos.
Folletos, pídanlos al veterinario.
L. SCHMIDT HERMAN
San Antonio 457
12-D

SILLAS
PARA FIESTAS Y COLEGIOS, ARRIENDA CUALQUIER CANTIDAD
La Equitativa
DELICIAS 851 —
— TELEFONO 2473
17-D

Lienzos
INGLESES LAVADOS
ANCHOS
80 distintas calidades económicas, regulares y buenas.
Por piezas de 40 yardas desde 36 hasta 85 pesos.
POR METROS DESDE $ 1

Creas
ESPECIALIDAD DE LA CASA

Grano pólvora, ganga . . . $	3.90
Inglesa, 1.60 ancho	4.95
Inglesa, 1.80 ancho	5.50
Inglesa, 2.20 ancho	6.00
Inglesa, 2.40 ancho	6.50
Irlandesa, 1.56 1|2 hilo	5.95
Irlandesa, 1.60 1|2 hilo	6.50
Irlandesa, 1.80 1|2 hilo	7.50
Irlandesa, 2.00 1|2 hilo	8.50
Irlandesa, 1.60 3|4 hilo	7.50
Irlandesa, 1.80 3|4 hilo	8.50
Irlandesa, 2.00 3|4 hilo	9.50

Cotí

Excepcional, 1.20 ancho . . . . $	3.80
Ricos, 1.40 listados	6.00
Finos, 1.40 satinados	8.90
Adamascados extra	10.75

Tocuyos

Liso, lavado, ganga $	1.20
Osnaburgo, grueso	1.40
Rico para sábanas	1.70
Extraordinario ancho	2.00
Asargado, muy rico	1.90
Doble ancho para sábanas, calidades de las mejores, desde	4.50

Sedas

Crepé marrocain, moda . . . . $	25.00
Pongé, 20 colores	12.00
Velos finísimos	12.00
Crepé Georgette	15.00
Espumillas finas	20.00
Tafetán riquísimo	22.00
Crepé, media seda	6.50

Lanas

Muselinas, ocasión $	4.00
Sarga negra, ganga	6.60
Sargas, 1.40 ancho	9.80
Bengalinas finas	10.00
Popelinas ricas, anchas	15.00
Gabardinas, 1.40 ancho	16.00
Gabardinas extra finas	22.00
Crepe Marrocain, la mejor calidad, ancho 1.30	25.00

Organdí

Suizo, 1.20 ancho $	2.90
Extrafino, valía 8.50 a	3.90

Esponjas

Grandes fantasías, moda $	8.00

Foulares

Preciosos similar seda, 1,00 de ancho $	6.95
Clase extra fina	8.90

Cretonas
Gustos muy elegantes, 3, 3.60, 4.50, 5 y 6,

Piqué borlón
3, 3.50, 4, 5, 6 y 7,

Piel blanca
Surtido muy completo, 2,60, 3, 3.50, 4, 5 y 6,

Céfiros

De hilo para camisas, listas, gran réclame . . . . $	1.90
Buenos, 80 ancho	2.50
Ricos, gran moda	3.50
La calidad más fina	4.50

Frazadas

Algodón, buen tamaño $	6.90

Brines

Crudos y colores para delantales, ganga $	1.40
Crudos, superiores	1.80
Crudos, doble ancho	2.20
Crudos, muy buenos	2.60
Crudos, lo mejor	3.30
Para trajes de niños el surtido más completo desde 2.25 hasta . . . . . $	5.00
Para señoras desde	3.50

Velos

1 color, 1 metro ancho . . . . $	1.40
Pintados bonitos	1.80
Colores 1|2 luto	2.50
Calidad superior	3.80
Calidad extrafina	6.00
Suizos, bordados	10.00

Vichy

Francés, suave $	1.80
Clase extrafina	3.50
Percala con guarda	4.00

Lutos

Merino algodón $	2.25
Bengalina algodón	2.80
Cachemira algodón	2.50
Bengalina inalterable	4.00
Cachemira rica	4.00
Repps negro firme	5.00
Cañamazo lana	18.00
Cachemira francesa	15.00
Velo lana fina	20.00

Satines

Colores surtidos $	2.00
Arrasados superiores	2.60
Finísimos, 40 colores	3.00
Mesalinas, desde	2.00

Trueba, Villa y Cía.
Bandera 702
Esquina Rosas

CRONICA LITERARIA

por ALONE

"EL TINGLADO DE LA FARSA". (VERSOS) POR PEDRO SIENNA Son como 80 sonetos... Hablan de la vida de teatro, pintan pequeños cuadros, momentos de emoción en los camarines, entre bastidores. No temen descender a la prosa más llana. He aquí la vida del cómico.

Levantarse a la una de la tarde. [Vestirse
con toda la pachorra de un millonario inglés.
Colocar una perla en la corbata. [Irse
al ensayo que empieza a las dos o [a las tres.
Ensayar, chismorrear y fumar. [Aburrirse
muy soberanamente hasta el final. [Después
dar una vuelta en coche por el Parque. Sentirse
un poquito bohemio y otro poco [burgués.
El vermouth con amigos, piano, [flauta y violines.
Hablar mal de la Empresa, del teatro y de los cines.
Cenar luego a la carta. Y a las nueve: ¡función!
Trasnochar hasta el alba. Creer [en la promesa
de una boca pintada que muerde [cuando besa.
....Y entretanto, ¿qué ha sido de ti, [mi corazón?

Casi todos los elementos de la poesía de Pedro Sienna, con sus defectos y sus buenas cualidades, se hallan en germen dentro de este soneto.

La corrección de la forma, una corrección que llamaríamos inconsciente, tan fácil, tan fluida, tan natural y sin esfuerzo se presenta. Parece que el poeta ignorara las torturas del estilo, del adjetivo único, de la palabra nueva, el ritmo raro, la imagen dislocada y los mil artificios de lenguaje que han buscado siempre y ahora más que nunca persiguen los escritores, para dar sensación de novedad. El adoptó un marco único y en él ha pintado sus pequeñas telas, sin alterar una sola medida. ¿Lo lamentaremos? Son demasiado sonetos y cansan a lo largo con su paso igual; es un desfile de muchas personas parecidas que se cuadran delante de nosotros y nos hacen la misma reverencia. Uno querría desordenarlas un poco, descomponerles la ropa, hacerles dar un traspiés. ¡Tan cuerdas y no hablan más que de locuras, tan serenas y hablan de dolor bajo la risa, de heridas tras la máscara!

Es su tema.

Cómico dolorido y sentimental, el poeta pasea con la farándula su nostalgia incurable de saltimbanqui, su llanto de Garrick. Tiene delicadezas de niño en medio de la bohemia.

Entremos en su "Cuarto N.o 13":

De la estación, con hambre, con [esa pesadumbre
que deja un viaje largo con noche [y sin amigo,
llego al "Hotel Iberia" a buscar la [techumbre
que me ampare del viento y a estar [solo conmigo.
Mis pupilas se quedan escrutando [la sombra...
Aquí nadie me espera... Ni preguntas ni besos.
Enciendo luz y miro... Ninguna [voz me nombra.
¡El frío de este cuarto me hiela hasta los huesos!
Los muebles (¡estos muebles que [no arañé en mi infancia!)
se inmovilizan, hoscos, en contornos [hostiles,
como si maldijeran mi rebelde vagancia.
Y en el muro vacío de este hogar [alquilado,
con egoísmo irónico dibuja sus perfiles
un letrero que dice: "Se paga adelantado".

La vida de la farándula no lo ha curado de su sensibilidad, sino al contrario. Repite sus quejas con insistencia, dice una y otra vez que es poeta, es cómico y es triste. Casi todos sus sonetos terminan con esa nota. A veces vibra armoniosa, se mezcla con arte a las canciones del camino, a pequeños incidentes, dramas y comedias minúsculos, encerrados en el círculo de hierro de los catorce renglones; otras se arrastra lánguida, conversa en lenguaje vulgar, se distrae, tropieza y divaga en plena tierra prosaica; pero siempre, por uno u otro lado, vuelve al eterno motivo, la poesía, la comedia, la tristeza, el corazón herido, la mueca para disimular el llanto y la carcajada para contener el sollozo.

Ama su tormento.

"Viendo a Garrick, actor de la [Inglaterra..."
así empieza una vieja poesía
que yo, cuando era niño, repetía
sin comprender el gran dolor que [encierra.
Por mi desgracia lo comprendo [hoy día
y lo voy arrastrando por la tierra...;
en él mi orgullo de juglar se encierra
con toda su teatral melancolía.
Yo quiero este dolor noble y huraño
que en medio de la escena me hace [extraño
del público que ríe con mi chiste.
¡Qué frívola sería y qué grosera
mi fanfarrona vida aventurera
si no llevara el corazón tan triste!

Para dos, para tres, para cuatro sonetos o composiciones cortas, cinceladas a lo parnasiano o tejidas de aire y de música, a lo Verlaine, esta canción podría dar tema y emociones, podría quedar como una pequeña obra maestra. El autor no lo quiso. Prefirió repetirla fragmentariamente hasta la saciedad, usando y abusando de su facilidad para escribir, arrojando sus versos con una indeferencia que produce indiferencia, porque el arte no es sino una sutil comunicación de estados de ánimo.

Cuando se ha leído entero "El Tinglado de la Farsa" una impresión singular se produce. Parece que alguien hubiera dudado de que Pedro Sienna fuera poeta, fuera cómico y fuera triste y que este libro tuviera por objeto sacarlo de su error. Causa el efecto de un alegato. ¡Tantas repeticiones, tantos argumentos elocuentes, irrefutables, presentados de frente, de perfil, de cerca, de lejos...! Y como si no fuera bastante la palabra del propio poeta, veinte amigos suyos la corroboran y cada uno, también por medio de sonetos, nos dicen que Pedro Sienna es poeta, es cómico y es triste. La declaración de Jorge Hübner Bezanilla es la más concluyente al respecto:

...y yo que lo vi puro temblar en el [pasado
si el vicio le ofrecía la dicha placentera,
puedo decir, mirándolo en frívola [comparsa,
que debajo del rojo bermellón de la [farsa
le enjuta el rostro pálido la pena [verdadera.

En mérito de estos antecedentes, un juez civil podría fallar y decir en su sentencia que Pedro Sienna es, realmente, poeta, desempeña el oficio de cómico y está triste. Pero nos queda el temor de que los simples lectores a causa de la misma insistencia sientan alguna ligera duda, aún cuando sabemos que harían mal; porque el autor y sus amigos dicen la verdad. Y he aquí que, sin querrelo, agregamos nuestra declaración!

"LA TORRE", POEMAS POR JOAQUIN CIFUENTES SEPULVEDA. Poesía de un solo tono, armoniosa en la superficie, sutilmente desarticulada en el fondo, de una seducción indefinible, antigua y nueva, descubre a menudo el secreto de renovar la estrofa, la imagen y el concepto sin caer en extravagancias, sin ir tan allá que se pierda ni quedar tan acá que parezca atrasada.

Guarda el equilibrio y una especie de serenidad hasta cuando el pensamiento se arrebata:

¡No podrás olvidarme ni aún cuando no me quieras!
Seré siempre el motivo de tus dichas primeras...
¡No podrás olvidarme sino cuando [te mueras!
Aurelia, amor lejano, dolido amor [tan breve,
me quema a llamaradas el labio [exangüe y leve
aquel recuerdo blanco—luna, corola, [nieve—
Fuimos los resplandores del anuncio postrero.
Vivimos un minuto bajo el cielo de [acero.
Oh! consuélate, amada: ¡Todo es perecedero!

Es un poeta que nunca mira de frente ni abre del todo los labios para pronunciar las palabras; parece que hablara para sí mismo, salta de un recuerdo a otro, rompe casi a cada verso la cadena de las asociaciones y junta elementos muy distantes; pero dejando siempre entre frase y frase una especie de eco que se prolonga y forma atmósfera.

A veces quiere divertirse... Lo hace con gravedad parsimoniosa:

Voy por las calles largas como un [[caballo triste
arrastrando mi vieja carreta con fatiga.

Señora Sarah Hübner, Ud. que sabe tantas
cosas del alma y dice tantas cosas [profundas,
Ud. que para todos tiene palabras [blancas
y para usted tan sólo tiene palabras [duras,
me aconsejó que huyera de esta tierra opresora
(a usted también le clava sus garras, brutalmente)
"Hombre, Ud. tiene brazos fuertes [que aquí le sobran
y en otros pueblos grandes faltan [brazos potentes".
Señora Sarah Hübner, era verdad [todo eso
que Ud. me dijo claramente y que no [comprendí.
Me clavaron sus filos en la carne estos cielos
y esta tierra me ha sido profundamente hostil.

Señora Sarah Hübner, gracias, por [sus palabras
Señora Sarah Hübner, gracias porque sus manos
me mostraron la huella de los sabios monarcas
que dejaron sus reinos cuando no les [amaron.

Buscando un rasgo general que envuelva la poesía de Cifuentes Sepúlveda, un calificativo aplicable a todas sus composiciones y hasta a sus versos, encuentro sólo uno realmente extraño para un hombre de tormento, de ensueño y de pasión, para alguien que como éste ha sufrido y sufre el mal de vivir: es el sosiego, un inamovible y fundamental sosiego que se comunica a pesar de todo y por encima de todo. Semeja ciertas músicas de baile; podrán ser desesperadamente melancólicas, siempre conservan el compás, a fin de que se pueda bailar. La torre, o mejor dicho, las torres de Cifuentes Sepúlveda, danzan, sin perder jamás el paso, una danza poética, grave y suave.

LA FUENTE INTERIOR. POESIAS BREVES POR FRANCISCO GUERRERO Personalidad indistinta que "va buscando la melodiosa fuente de surtidores puros y linfa transparente, que ha venido buscando por todos los caminos la melodiosa fuente de chorros cristalinos", pero que todavía no la encuentra.

Sería difícil no confundir su acento con el de tantas otras fuentecillas que "en la montaña viva como fresca garganta ocultamente surten y perennemente cantan".

En suma, deseo de arte más que una realidad.

"CONTES SANS MORALE" POR JEAN RICHEPIN (FLAMMARION) Historias extrañas contadas en estilo rápido, suntuoso y elegante, a veces con excesiva regularidad de composición. Algunos relatos —por ejemplo, El Dúo— se desarrollan como teoremas. Una vez que el lector ha leído la mitad, casi podría escribir exactamente el resto. Otros dejan cierta decepción al final. Pero todos brillan por la magnificencia del lenguaje, coloreado como tapiz oriental, flexible y resistente.

LA MUERTE DE M. IMBERGER, POR FREDERIC BOUTET (FLAMMARION) M. Boutet va derechamente a su fin: despertar la curiosidad, mantenerla, aguzarla, satisfacerla. Lo consigue. ¿Le pediremos cuenta de los medios? ¿Le reprocharemos pobreza literaria, indigencia de estilo? Sería una ingratitud: la verdad es que sus relatos policiales o misteriosos saben apoderarse de la atención desde el primer momento y, en el último, no decepciona al que buscaba con qué entretenerse, o sonreir, o pensar un poco.

H. D. THOREAU. WALDEN. UN HERMANO DE WHITMAN. "Henry David Thoreau—dice "El Mercure" de France—estaba injustamente olvidado. Se había hecho demasiado ruido alrededor de Walt Whitman y demasiado silencio en torno a Thoreau. Gracias a la traducción de "Walden" por M. Fabulet, por lo menos un libro del pensador americano será accesible a los lectores de Francia.

Thoreau y Whitman son hermanos de pensamiento. Y el primer servicio que prestará la traducción del primero consiste en que desenredará un poco la madeja filosófica del segundo y apartará lo que hay de original en su poesía. Uno y otro bebieron en las mismas fuentes. Son dos místicos que han interpretado sus ideas en términos hegelianos, porque entonces Hegel estaba de moda. Whitman lo recibió de segunda o tercera mano. Thoreau lo conoció a través de Emerson y de Carlyle, sobre todo de Carlyle, a quien consideraba un gran filósofo. Lo cual, a mi juicio, significa que el misticismo de Whitman y el de Thoreau han envejecido considerablemente".

"Alone"

NO OLVIDE VISITAR LA SASTRERIA S. PARRA O. AGUSTINAS 979
TERNOS DESDE $150
D-12

LIBROS
RECIBIDOS ULTIMAMENTE EN NUESTRO DEPARTAMENTO DE LIBRERIA "2.o PISO"
C. Hironi: La culpa en el Derecho Civil Moderno.
R. W. Emerson: Los veinte ensayos.
Gaston Boissier: Cicerón y sus amigos.
Laurand: Manual de los estudios griegos y latinos.
Julio Girard: El sentimiento religioso en la literatura griega.
Guyau: La moral de Epicure y sus relaciones con las doctrinas contemporáneas.
Dr. A. Vigouroux y Dr. P. Juquelier: El contagio mental.
Carlos Leveque: El espiritualismo en el arte.
Mercier: La filosofía en el siglo (19)
José Ingenieros: Principios de Psicología Biológica.
Ferriere: La causa primera.
Ferriere: Los mitos de la Biblia.
Ferriere: La vida y el alma.
Ferriere: El alma es la función del cerebro.
Juan Finot: El prejuicio de las razas.
M. Giral Ordóñez: La hora negra.
Gómez Carrillo: Desfile de visiones.
A. Van Gennep: La formación de las leyendas.
Max Halbe: Juventud.
L. Hearn: Kokoro.
GATH & CHAVES

FOLLETIN (16) EL NUEVO DILUVIO

por Noelle Roger

—¡Ah!, respondió Ignacio el pastor; ¡yo sé dónde hay leña! Mañana iré a buscarla.

Estas palabras parecieron despertar la energía de Max:

—También yo sé... Iré con usted... Ambos veían la extensión de agua gris en que flotaban los despojos, troncos de árboles, maderos, innumerables restos de todo género.

—Lo malo es para dividirla... repuso taciturno el pastor. No tengo más que mi cuchillo...

—Animo Eva, desde mañana mejoraremos la instalación... murmuró Max al oído de su novia.

Ella trató de sonreirle. Pero su tristeza la oprimía. Y todos los otros estaban angustiados como ella. La montaña los oprimía con sus soledades. Y no lejos de ellos había aquella otra soledad inconmensurable de las aguas inmóviles, todas pobladas de muertos.

—Es una marejada alta, dijo repentinamente el señor de Miramar saliendo de su abatimiento. ¡Una marejada alta formidable, más formidable aún que la del diluvio!

Un silencio acogió esta declaración.

—Sí, replicó el sabio, recuperando su voz habitual, tranquila y autoritaria; los síntomas de la inundación sísmica son flagrantes; el mar, saliendo de su lecho en inmensos espacios, y llevándoselo todo por delante en la violencia de su impulso... Y sin duda el fenómeno fué precedido por temblores de tierra que no hemos podido observar...

Apiñados a su alrededor, lo escuchaban ahora con una atención ansiosa que jamás había manifestado el auditorio de la Sorbona. Se oyó la voz deferente de la señora de Audelot que respondía:

—Entonces, ¿piensa usted que las aguas bajarán... que volverá la mar a sus antiguos límites?

—¿Dentro de cuánto tiempo?, exclamó Max.

—La Biblia dice ciento cincuenta días se atrevió a decir Eva con desesperación.

—Los relatos del diluvio son contradictorios en este punto... ¿Los días del relato bíblico eran días? Lo seguro es que al movimiento progresivo de la marejada alta le sigue siempre un movimiento de retroceso. Es extraño, añadió. No me esperaba ver confirmarse así la teoría de Suess; y había terminada la serie de los cataclismos que han roto el hilo de las civilizaciones. Luis Audelot es el que había visto bien...

—¡Oh, padre, no me digas que vamos a pasar aquí ciento cincuenta días!...

—Lo que puede consolarnos, intervino Huberto, es que este diluvio podrá por lo menos ser observado, experimentado, como dicen los filósofos; estudiado de una manera metódica y científica. El trabajo estará hecho mejor que en los tiempos de Noé. ¡Tome notas, señora Genoveva!

Su risa se apagó, sin haber despertado ningún eco.

—¡Ah!, murmuró el sabio embargado por su habitual preocupación. Ese lento aporte de los siglos, todo, todo el genio de los hombres, toda la ciencia, toda la civilización perdidos... la muerte de las civilizaciones...

Su voz vaciló y calló. Nadie rompió el silencio, sobre sus cabezas brillaba el cielo constelado de estrellas. Y el torrente proseguía su eterno lamento.

Desde el alba, Max se prodigó valientemente, lo mismo que el pastor Ignacio, que Francisco, el criado de Inocencia, y que Inocencia misma. Permanecían durante horas inclinados sobre el agua para pescar los despojos que un débil movimiento de las olas arrojaba contra la roca. Había después que llevar el pesado fardo por la pendiente escarpada. Las manos de Max sangraban. Pero lo hacía por la mujer amada. Pensaba que su amor estaba a salvo entre todas las ruinas universales. Y ese pensamiento reavivaba su voluntad de vivir. A mediodía, rendido de fatiga, bebió un poco de leche en el plato de Ignacio, y volvió otra vez al trabajo.

Al regresar a la hora del crepúsculo, anunció victoriosamente:

—¡El agua ha bajado cincuenta centímetros!

Hubo un movimiento de alegría unánime. La noticia se propagó en un instante. Los paisanos, Inocencia, todos los niños se agruparon alrededor de Max. Y Virginia y Rosa, las dos hosteleras rivales, que olvidaban sus odios y no se separaban, unidas por el mismo pesar.

—¡Es que empieza el descenso de las aguas,!, declaró el señor de Miramar.

El descenso era la libertad de sus carnes heladas, oprimidas por la amenaza de las aguas, cuya obsesión les perseguía. El descenso... la prisión que se abría... Virginia y Rosa lloraban una al lado de la otra, y sus dedos deshacían sus lágrimas sobre las mejillas tostadas. ¡El descenso!

Entonces se podría llegar a la garganta de Cou, donde sus maridos se habían refugiado, sin duda, con las mulas... ¡El descenso! ¡Por fin se volverían a encontrar!... ¡Volverían a verlos!

Y conversaban febrilmente alrededor del fuego de hojarasca. No hay que hacerse ilusiones, decía el señor de Miramar, el descenso será muy lento...

¡Qué importaba, si se tenía la seguridad de poder salir de aquel desierto!

—¡Pero el mundo también será un desierto!, murmuró Ivona en voz baja.

No oyeron los demás, embriagados en su esperanza, y el señor de Miramar calculaba la cantidad de terreno que las restituirían diariamente.

Max, vuelto hacia el ventisquero, lo vió brillar bajo los rayos de la luna invisible. Misteriosas claridades se movían: el valle parecía más vasto, abierto sobre el cielo y ofreciéndose a toda esa dulzura que caía de las estrellas.

—¡Qué bello es todo esto!, exclamó Max, impresionado por el esplendor de la prisión, ahora que estaba seguro de poder evadirse.

Entonces se oyó la tímida voz de Ivona que decía:

—¿Y a dónde iremos?

—¡A todas partes!, dijo Humberto.

Nadie habló más. La imagen del mundo recuperado se imponía. Se veían bajando de nuevo hacia el valle del Illiez, devastado, con sus "chalets" arrasados por el agua, sus campanarios derrumbados, sus campos cubiertos de un limo nauseabundo, en el que chapotearían vanamente. Después, era el valle del Ródano, pantanoso y caótico, con sus ciudades arruinadas, cuyas casas que permanecerían intactas, aparecerían como cadáveres. Algunos pobres grupos de sobrevivientes, tan pocos! Las alcanzarían, caminando difícilmente a través de las espesuras de lodo. ¿Dónde hallar brazos para limpiar y reconstruir? ¿Cómo ir de un lado al otro? ¿Cómo franquear aquellas capas semilíquidas? ¿No invadirían los cuerpos en putrefacción que cubrirían el suelo y de los que no sabrían librarse los salvados impotentes? En aquel mundo inmenso y vacío, ¡cómo organizar la vida, en el seno de semejante desolación y de semejante soledad!

—¡Ah!, murmuró Huberto. ¿Qué perspectivas nos esperan? ¿Vale acaso la pena de congratularse?

Los otros protestaron.

Los limos se secarían. Los hombres se unirían. Y se trataría de buscar en las habitaciones menos destruídas los vestigios de la civilización.

¡Un poco del "confort" de antes, camas, colchones!, suspiró Huberto.

—Los libros de las bibliotecas tal vez no hayan sufrido mucho, decía el señor de Miramar.

—Miss Maud tendrá todos los paraguas que quiera y yo todos los juguetes, gritó Pablito.

—Volveré a ver a San Patricio, murmuró la institutriz.

Los novios pensaban en la casa que elegirían en medio de las ruinas y que arreglarían para establecer su felicidad.

Salió la luna, subió la cima dentada de la Torre Lallieve. Las cimas de nieve brillaban suavemente, y todo el valle de Lausenfe se iluminó con sus graderías blancas y sus lozas relucientes. Como un camino pavimentado con mármol donde bañaba la luz, subía hacia el cielo pálido y parecía perderse bajo la bóveda. En el sueño de la vida animal y el silencio humano algo más grande que el mundo llenaba el valle con una ternura que aquellos hombres no comprendían ocupados en sus vanos ensueños.

Al día siguiente regresó Max y anunció que las aguas habían recobrado el nivel de la víspera. Nos engañaba. Ignacio y él habían trazado una raya negra en la roca con un trozo de madera carbonizada. Por la tarde, bajó de nuevo para volver a subir al día siguiente.

Pasaron días. Los salvados suspendidos entre las alternativas del temor y la esperanza, trataban de embotar su pensamiento ayudando lo mejor que podían a Francisco, al viejo Haus y a las paisanas para construir una cabaña de piedras secas parecida a la otra.

—El descenso será largo, decía el señor de Miramar, magullando sobre las piedras sus manos inhábiles.

—Aquí el invierno empieza pronto, agregaba Inocencia.

¡El invierno! ¡Pero para el invierno no estarían ya en Lausenfe!

Y cada noche, cuando "se veían las siluetas de Max y de Ignacio encorvadas bajo sus cargas proyectarse sobre el cielo de oro, se lanzaban a su encuentro, con un grito, siempre el mismo, y exhalaban la esperanza que los sostenían en medio de tanta fatiga y augustias:

—¿Han bajado las aguas?

A fuerza de vivir inclinados sobre la movible extensión que llenaba la garganta y que parecía haber estado siempre allí, y que cada día a la misma hora subía insensiblemente para volver a bajar, Max sentía afianzarse en él una convicción: el agua obedecía al llamamiento de la marea, aquella oscilación regular correspondía al flujo y reflujo. Se estaba formando un mar interior.

Por la tarde del décimo día sintió que su hipótesis se transformaba en certeza. ¿Por qué? No hubiera podido decirlo. Ahora sabía que aquellas aguas no se retirarían jamás.

Miró al pastor que estaba a su lado y leyó el mismo pensamiento en el rostro inmóvil del muchacho.

—Tú sabes, como yo, que se han instalado aquí para toda la eternidad.

El pastor movió la cabeza sin contestar.

—¿Por qué habrían de irse, murmuró Max, ¿a dónde irían?

Ignacio contestó lacónicamente:

—Señor... hay demasiada...

—No me llame señor... ¡tutéame, camarada!, dijo Max bruscamente. Estamos en el principio del mundo... ¡Ya lo ves!

Regresaron sin pronunciar ni una sola palabra, olvidando en la pendiente las ramas amontonadas.

Los demás, viéndolos regresar sin carga acudieron al encuentro de la buena noticia. Max, conmovido por su ansiedad, calló.

—Siempre lo mismo...

Pero por la noche, cuando estaban reunidos alrededor del fuego, dijo al señor de Miramar:

—No ha sucedido nunca que un continente se sumerja bajo el mar.

—Indudablemente, replicó el sabio, satisfecho de que le recordasen sus ideas favoritas. Tenemos un ejemplo en la Atlántida que se hundió sin dejar rastros...

—Efectivamente, hablaba de la Atlántida, en París, la noche que estuvo Elvingbjerg... dijo Max lentamente. Hasta creo que la señora Andelot había citado unas palabras de Aristóteles...

La señora Andelot murmuró:

"Los mismos lugares no son siempre de la tierra o siempre del mar. El mar viene a donde antes estaba la tierra firme; y la tierra volverá a donde hoy vemos el mar..."

Hubo un silencio. Max prosiguió:

—Pues bien, señor, ya no creo en su hipótesis de una marejada alta... de una inundación sísmica... Creo que estamos siguiendo la suerte de Atlántida.

El anciano se había levantado rígido y su silueta dominó el grupo sorprendido:

—Atlántida... Atlántida, balbuceó.

Durante un minuto dominó el desorden en su pensamiento. Después prosiguió con esa tenacidad del hombre de ciencia que renuncia difícilmente a su hipótesis:

—Sin embargo... esos hundimientos, estas conmociones se efectúan con lentitud. En materia de geología, los millares de años son como días... a menos que... si las erupciones volcánicas... los bruscos hundimientos debidos al movimiento de báscula...

Max exponía razones lógicas, con voz tranquila: una crecida efímera se comportaría de diferente manera; después de haber comenzado a bajar el agua no volvería a subir y aquel mar se había establecido y obedecía a la ley de los océanos lejanos.

—¡Entonces estamos aquí para toda nuestra existencia! pronunció el anciano.

Max murmuró:

—Vale más no hacerse ilusiones...

Llantos y exclamaciones le respondieron. Las paisanas agrupadas detrás de ellos, escuchando sin comprender bien, habían oído la última palabra: ¡entonces estamos aquí para toda nuestra existencia! y sollozaban sordamente con agudas lamentaciones que lanzaban a intervalos.

Huinchas Kirchner para Sierras
1", 1¼", 1½", 2", 2½", 2¾" & 3"
Recién llegados ofrecen a precio módico
WIEGAND y Cía.
Bandera 547 :- -: Casilla 457
D-10

Historia de Chile
POR
A. Díaz Meza
Aprobada por el Ministerio de Instrucción para libro de consulta para los maestros de las escuelas públicas y por el Ministerio de Guerra, como texto de enseñanza para las escuelas del Ejército.
Edición de 350 páginas profusamente ilustradas con más de CIEN grabados.
PRECIO DEL LIBRO:
CUATRO PESOS
libre de porte y certificado, para todo el país.
Se hacen descuentos por pedidos de más de cinco ejemplares.
Pedidos al autor:
Casilla 3804, Santiago
D-12

EN VINA DEL MAR
Por la temporada de verano se ofrece en arrendamiento magnífica casa quinta bien amoblada, en la Población Vergara, 5,000 metros de jardín, cancha de tennis y toda clase de comodidades.
TRATAR:
CASA "RAMON EYZAGUIRRE"
Agustinas 1262
D-10

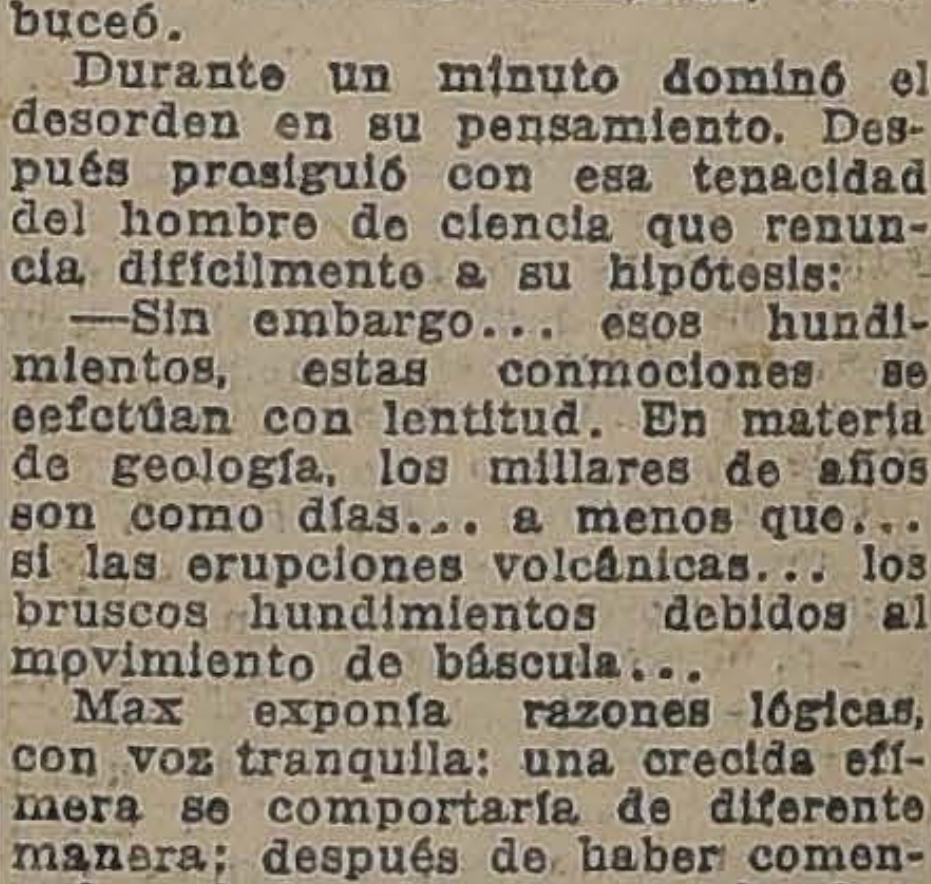

RECALCINE
El mejor y más poderoso de los tónicos.
En venta en la
BOTICA ITALIANA
HUERFANOS 1020

La Sema
du Livr
N. 24
BEAUX ART
Faure (Elie).—L'Arbre
7 fr. 50.
DROIT
Cours de droit civil
(1897-1932), 12 vol.
Aubri et Rau.
Garcon.—Le droit
gine, Evolution,
tuel, 4 fr.
Saleilles.—De la pers
juridique, 30 fr.
ENSEIGNEMENT ET
GOGIE
Hesse et Gleyze.—No
sociologie, 8 fr.
Riemann et Goelzer.—
re, grammaire Lat
75.
Riemann et Goelzer.—
me grammaire Lati
50.
Riemann et Goelzer.—
re Latine Complet
Riemann et Goelzer.—
ces Latins avec Lex
fr. 25.
GEOGRAPHI
Gidel.—Les grans Port
cais. Caen, Dieppe
bourg, 12 fr.
Leotard. — Les gran
francais, Le Port d
ille, 12 fr.
HISTOIRE
Delbruck. —Ludendorf
par lui meme, 5 fr.
INDUSTRIE TECHNI
Bardin (R.).—La ma
la porté de tout le
fr. 75.
Bardin (R.). — Le
teur, 4 fr.
Calmés.—Comptabilit
trielle, 15 fr.
Geiger.—Générateurs
cité, 2 fr. 75.
Lemaire.—Les calcul
lonnes, 30 fr.
López (Fernand).—
l'ingenieur électric
Margoulis.—Les Hel
10 fr.
Michel. — La Colora
métaux, 12 fr.
Rousset. Les
fr. 50.
Swyngedauw.—Guide
teur électricien, 11
Walker, (Milles).—
Spécification des
dynamo électriques
Guilard.—Chimie, 16 fr
LITERATURE (gé
Gautier (Paul).—l'Idé
derne, 7 fr. 50.
MORALE PHILOSOP
LIGION THEOLO
Villey (Pierre). —
Montaigne, 13 fr.
Sertillanges —Saint
d'Aquin, 30 fr.
ROMANS CONTES
LLES
Bertrand (Louis).—
l'homme au rubans
de feu, 7 fr.
Boisyvon-Dorsenne.—
paires de l'Ile Aur
Clauzel.—L'Ile des
fr.
Dumas (A).—La Da
Monsoreau, 3 vol.,
Dumas (A).—Ma petit
7 fr.
Farrere (Claude).—Le
mes nouveaux, 7 fr.
Feval (Paul).—Valent
Rohan, 5 fr.
Frappa (J. J.).—A Sal
sous l'oeil des Dieu
Jaloux (Edmond).—Le
fondeurs de la Mer, 7
Ohnet (Georges).—Le
Paris, 3 fr.
Souvestre (Emile).— L
breton, 4 fr. 50.
Valloton.—Patience, 1
Loti (Pierre). — Le
d'un enfant, 20 fr.
SCIENCES MATHEM
QUES
Borel (Emile).—Méthode
Problemes de la théorie
fonctions, 13 fr.
Boussinesq.—Cours de
que mathematique de
culté des sciences,
Haag (J.).—Cours comp
mathematiques spécial
fr.
Ture.—Introduction
re á la géometrie
chewskienne, 6 fr.
Warmant—Les theories
tein, 6 fr.
Zaremba (S.).—La Theo
la relativité et les
serves, 3 fr.
Buhl (A.). — Les
Einsteiniennes et les
au calcul intégral,
Cartan.—Sur les Equat
la Gravitation
2 fr.
Le Roux (J.).—Relativ
treinte et Géometrie
temes ondulatoires
SCIENCES MEDICAL
Allendy (R.).—Les
ments, 15 fr.
Bretonneau.—Traité de la
thinenterie et de la
12 fr.
Darigues et Rouvarrol.—
Phimosiectomie ou Circ
sion par suture
invaginée, 2 fr.
Dejus (L. H.).—Examen
tique de la Homeop
7 fr.
Lecoq (Raoul).—Les mal
par carence, 10 fr.
Paulesco.—Traité de Phy
logie médicale, 100 fr
3 vol.
Petit-Dutaillis—Discussion
lois et concepts de la
ritherapie du cancer
5 fr.
Wolfromm. — Arriere
des épipoons, 10 fr.
SCIENCES PHYSIQUES
MIQUES ET NATURE
Achalme.—Les édifices
co-chimiques, 15 fr.
Boussinescq.—Cours de
sique matematique de
culté des sciences,
Ehrmann (Ed.).—Trait
matieres colorantes
ques et de leurs
tions 64 fr.
MUSIQUE
Musique de Chambre
vité de la Librairie
se).
Publication Semestrielle
Musique Ancienne
derne.
Librairie
Françaises
(BANDERA, ESQUINA
TO DOMINGO), CASILLA
SANTIAGO
ON TROUVE TOUTE
PRODUCTION FRANCA
AUX PRIX DE

S EN EL EXTERIOR

HACIA AMERICA

por Jorge Schneider Labbé

I

América desde Europa. — El genio norteamericano. — Nuevo prestigio e importancia de las Repúblicas de Sud-América. — Alemania y los mercados suramericanos. — El español, lenguaje de importancia comercial. — Emigración. — Sud-América centro de la mayor competencia comercial.

Berlín, 15 de Octubre de 1922.

¡Hacia América! La mirada de Europa abatida y escéptica en medio de su grandeza histórica y de su pasado cultural, se vuelve a América, tierra fuerte, hinchada de savia joven y fecunda, presidida por los Estados Unidos, nación que camina desafiante, arrojando las barreras de lo imposible en sus conquistas materiales, en su evolución democrática creadora de una mentalidad social y política diferente a la vieja Europa monárquica.

La guerra reveló la fuerza y el nuevo porvenir que se abre al nuevo mundo en las conquistas de los siglos venideros. Ya no se habla de ella como de una colonia cosmopolita de todos los países europeos que tiene un rango diferente a las otras, por su origen, tradiciones democráticas, por ser integrada al fin y al cabo por razas que remontan su origen en la cultura y civilización occidental. La guerra y la influencia del esfuerzo norteamericano han revelado una capacidad de energía, una asociación de ideales nuevos, un esfuerzo material y cultural y una idiosincrasia colectiva a todas las naciones del nuevo Continente. Los Estados Unidos no son ya el hijo mayor de la Europa, y las Repúblicas suramericanas unas naciones veleidosas, convulsionadas, donde el capital europeo puede quedar expuesto a vicisitudes políticas o revolucionarias. La verdad es que la Europa, envuelta en un círculo de intereses políticos y económicos insolubles, ha adquirido ahora, el prestigio intranquilizador que antes flotaba sobre Sur América. La energía norteamericana ha prestigiado todo el continente al cual se mira ahora como la tierra del porvenir, de la democracia, de las grandes empresas y servicios sociales del espíritu moderno, del carácter práctico y concreto y de las más sanas y fecundas tendencias políticas, económicas y sociales del siglo.

El gran sacudimiento europeo que despertó todos los gérmenes de descontento social, desorden económico, incertidumbre política, etc., mezclándolos a sentimientos nuevos, bolsheviquismo, comunismo, odiosidades políticas, venganzas de razas, falta de cooperación económica y solidaridad internacional, ha dado a América una situación sobresaliente, presidida por el genio norteamericano, audaz, moderno, organizado, saturado de la riqueza mundial, y vigorizado en la organización democrática y en las tendencias comerciales e industriales que mejor se adaptan a las necesidades políticas, económicas y sociales de nuestra época.

A la sombra de los Estados Unidos, nación gigante y progresista que hoy deslumbra a la Europa, ha caído sobre Sur América, sobre su cultura democrática, sobre sus riquezas vírgenes y metalúrgicas, una mirada de interés y atracción de la Europa que hoy busca nuevos caminos y mercados a través del desequilibrio bancario y de sus angustias internas que hoy dificultan su reconstrucción.

⁂

En Alemania, donde las consecuencias de la guerra, las odiosidades y rivalidades económicas, el peso de las deudas y reparaciones, el descalabro del marco y la necesidad de fortalecerse después de una gran tensión de sacrificio moral y materialmente desgarrador, la preocupación por acercarse a Sur América, por intensificar las corrientes comerciales, por buscar allá mercados con moneda fija y valorizada a sus industrias, tiene un interés vital que se refleja en el crecimiento de las exportaciones, en los propósitos de las compañías de navegación a ese continente, en el Gobierno, en la prensa, en las bolsas, en las acciones de sociedades suramericanas, en los Bancos, en cuanta asociación u órgano de estudio que comprende el porvenir de Alemania.

Hacia América fluyen las esperanzas. Hacia la tierra del portentoso dólar que hoy se cotiza a razón de 4.750 marcos, y hacia Sur América, amplio campo de pequeñas industrias, de riquísimas materias primas, de mercados abiertos, de grandes extensiones territoriales, monedas apreciadas, y escasa población.

Las compañías de navegación, accediendo a la gran demanda de pasajes económicos a Sur América, han rebajado los gastos, han creado una clase intermediaria y barata para los alemanes de escasos recursos que desean emigrar a América. El Gobierno por su parte ha comprendido la necesidad de generalizar el español, lenguaje que ya en la Liga de las Naciones principia a manifestar su influencia política y comercial. Son millones de clientes y de riquísimos mercados los que hoy se abren o se aseguran con el hermoso lenguaje español. El idioma que antes era conocido por su afinidad al histórico latín, padre de la Europa romana, del que heredó la virilidad y la riqueza psicológica y espiritual de la lengua madre de la civilización occidental, atravesando la época clásica, las Cruzadas, el Renacimiento, y la Revolución Francesa y los más grandes acontecimientos de la civilización latina que formó a la Europa, en el régimen de la gran industria y de la libertad comercial pierde su ingerencia económica para dárselas a los lenguajes anglosajones que se esparcen en la libre concurrencia comercial moderna. El crecimiento de las Repúblicas hispano-americanas abre un nuevo porvenir económico a la lengua de Cervantes. El español está en camino de implantarse o está ya implantado en las escuelas alemanas en reemplazo del francés, lenguaje que hoy para Alemania, no tiene un interés actual, práctico e inmediato como el español que a la vez abre acceso al francés y al italiano. ¡Oh! Si España penetrara las corrientes del siglo ¡qué gran porvenir y restauración económica encontraría por los caminos que le abre su propio lenguaje!...

En Estados Unidos el español es ya popular, y Alemania principia ya en Europa, — ante la corriente de sus nacionales que desean encontrar en Sur-América elementos de prosperidad—a prestigiar su importancia comercial. Fluye hacia Sur-América, tierra de grandes oportunidades comerciales y de riquísimas materias primas, hoy tan caras con la desvalorización del cambio del centro de la Europa, una corriente de atracción, de emigración, que radicará en ese continente, el punto más interesante de la competencia, más bien de la batalla comercial en busca de elementos de riquezas con qué realizar la reconstrucción de la Europa.

Los Estados Unidos alucinan con sus riquezas y la valorización del dólar, pero allí la industria norteamericana aprovecha el campo, sus materias primas, que resultan carísimas para la Europa. Queda Sur América. Hacia allá van las miradas de las grandes industrias, compañías de navegación, de las grandes masas proletarias que buscan trabajos y una sombra de paz, tan fecunda y tranquilizadora después de un sacrificio tan desgarrador que ha traído un nuevo despertar de miseria, bolsheviquismo, incertidumbre, desgracias, alientos de sacrificios que forman el esfuerzo humano que intermitentemente se precipita en el derrumbe de las guerras y de las luchas de razas de esta Europa, en la que vuelven a renacer las esperanzas ciegas, velo deleznable que cubre la fragilidad de la vida humana.

J. Sch. L.

CARTAS DE PARIS

por Almor

Los ecos de la crisis italiana en el bulevar. — El triunfo de Mussolini. — El "estado de alma" que vive hoy la Italia. — Los rusos y la cuestión de Oriente y los Estrechos.

"París, 5 de Noviembre de 1922.

—Mi estimado amigo:

"La ciudad acústica", como llama Eugenio Garzón a la metrópoli francesa, vibra hoy con la repercusión de la crisis política italiana, como vibró días ha con la caída del premier británico. Ha terminado la mencionada crisis con la victoria de los conspiradores y M. Mussolini, el nuevo árbitro de los destinos de Italia, ha entrado al Palacio real, en medio de las ovaciones de la multitud, revestido de la camisa negra: uniforme de fascista.

¡Quién habría imaginado, al iniciarse, hace un poco más de dos años, la estupenda aventura fascista que en un porvenir tan cercano alcanzaría tan inmensos resultados!

El "fascismo", cuyo emblema es el de la Roma antigua—"Le faisceau des licteurs"—ha surgido en un principio como una liga de salvaguardia en contra del debilitamiento de los poderes públicos y principalmente para hacer frente a la vorágine bolchevista que amenazaba con proclamar su dictadura en la península, enarbolando la bandera roja a la sombra de un gobierno desfallecido, zangoloteado en su Parlamento por los partidos en pugna.

"El fascismo" no es, a mi juicio, una entidad política, ni siquiera puede tildarse de "movimiento". Su definición más acertada es la que le ha dado su propio jefe, M. Mussolini, al decir del "fascio" que es un "estado de alma". Los fascistas no están ligados a ninguna doctrina ni dogma tradicional, luego no se les puede dar el carácter de miembros de un partido. Forman la agrupación hombres de todas edades, de opiniones y creencias religiosas muchas veces opuestas, y provenientes, a menudo, de regiones diversas, unidos por una afinidad de sentimientos tendientes a obtener el orden y la disciplina en todas las esferas de la escala social. No pronuncian discursos ni pierden su tiempo en politiquerías inútiles, sino que obran. Enemigos de la revolución, consideran, sin embargo, que la única manera de vencerla es por medio de la fuerza violentamente manifestada.

La expansión extraordinaria y el triunfo magnífico de esa gran asociación, ha sorprendido al mundo. Me temo, no obstante, que al obtener su fin, o sea la conquista del poder, el "fascismo" tenga que cambiar el rumbo por la fuerza; lo que equivale a decretar su muerte.

Su jefe, antiguo socialista, es un hombre de acción que se batió valerosamente en la guerra. Ha sido adverso al parlamentarismo y se verá, de ahora en adelante, en la necesidad imprescindible de tener electores y de contar con la adhesión de un Parlamento. De ahí todo género de contradicciones y de incompatibilidades mutuas.

Este es el tema discutido y comentado hoy en los bulevares, en los pasillos de los teatros y en torno de las mesitas de los cafées.

Se ha dejado un momento de lado, con este motivo, la cuestión del Oriente que no me parece menos interesante, sobre todo por el lado ruso. Los dirigentes de Moscou no aceptan—y tienen razón—de ser admitidos tan sólo al margen de la Conferencia de los estrechos. No conciben—y tienen razón por segunda vez—de que pueda llegarse a un arreglo sin ellos. Basta echar una mirada al mapa para darse cuenta de la inmensa importancia que tiene para los Soviets, Constantinopla y la puerta libre al mar. Ningún ruso admitirá jamás que países alejados de los intereses orientales tomen parte en todas las Conferencias de Paz, en tanto que ellos sean invitados en segundo término, como quien dice a presenciar la función entre bastidores.

El hecho es que todos quieren dictar la ley en Stamboul: los ingleses como dueños de los mares, los turcos como propietarios del territorio y los rusos como señores del Mar Negro que necesita una salida propia. Y allí es, mi amigo, donde les encuentro razón por tercera vez.

Han golpeado en mi puerta.

Me vienen a buscar para ir al "vernissage" del Salón de Otoño. Será motivo de una nueva carta a Ud.

Afectuosamente.

A.

EL GRAN REMEDIO UNIVERSAL

Nitro Ozona Lowe-Weissflog, el único comprobado por medio de la radiografía que cura tuberculosis (tisis). Pruebas a la vista. Afamado desde 1887. Cura radicalmente hígado, riñones, del estómago, pulmonía, bronquitis, laringitis, asma hipertrofia, diabetes, albuminuria, reumatismo, hidropesía, obesidad, raquitismo, epilepsia, apoplegía, anemia, catarro intestinal, disentería, apendicitis, peritonitis, almorranas, fístulas, furúnculosis, quemaduras, picaduras venenosas, enfermedades piel, sangre, enfermedades secretas. Prodigioso en aneurisma, en enfermedades del corazón, cerebro, vista, espina dorsal, etc. Viruela, peste negra, hemorrágica, peste bubónica, tifus, pestes y fiebres en general, son vencidas a las pocas horas con repetidos lavados intestinales y tomas. Igual tratamiento para demás enfermedades. Catecismo Nitro-Ozona, consúltelo todo enfermo, sea cual fuere el mal, encontrará el medio seguro de sanar radicalmente. Remítalo gratis quien lo pida. Claras 149.—Teléfono 1830.—Casilla 832.—Droguería Daube.—Boticas principales

LUIS LOWE

UN INVENTO DE RESONANCIA

por Armando Rojas Castro

erdadero cinematógrafo parlante y un reciente invento alemán.— Las experiencias úblicas en el Urania. — Detalles técnicos de la solución.— Una revolución en el cine y en sus métodos

Berlín, Octubre de 1922

hace días habíamos se-
con vivísimo interés, las
ciones que ha estado ha-
la prensa berlinesa sobre
nto de capital importan-
el terreno de la cinemato-

ta de que tres ingenieros

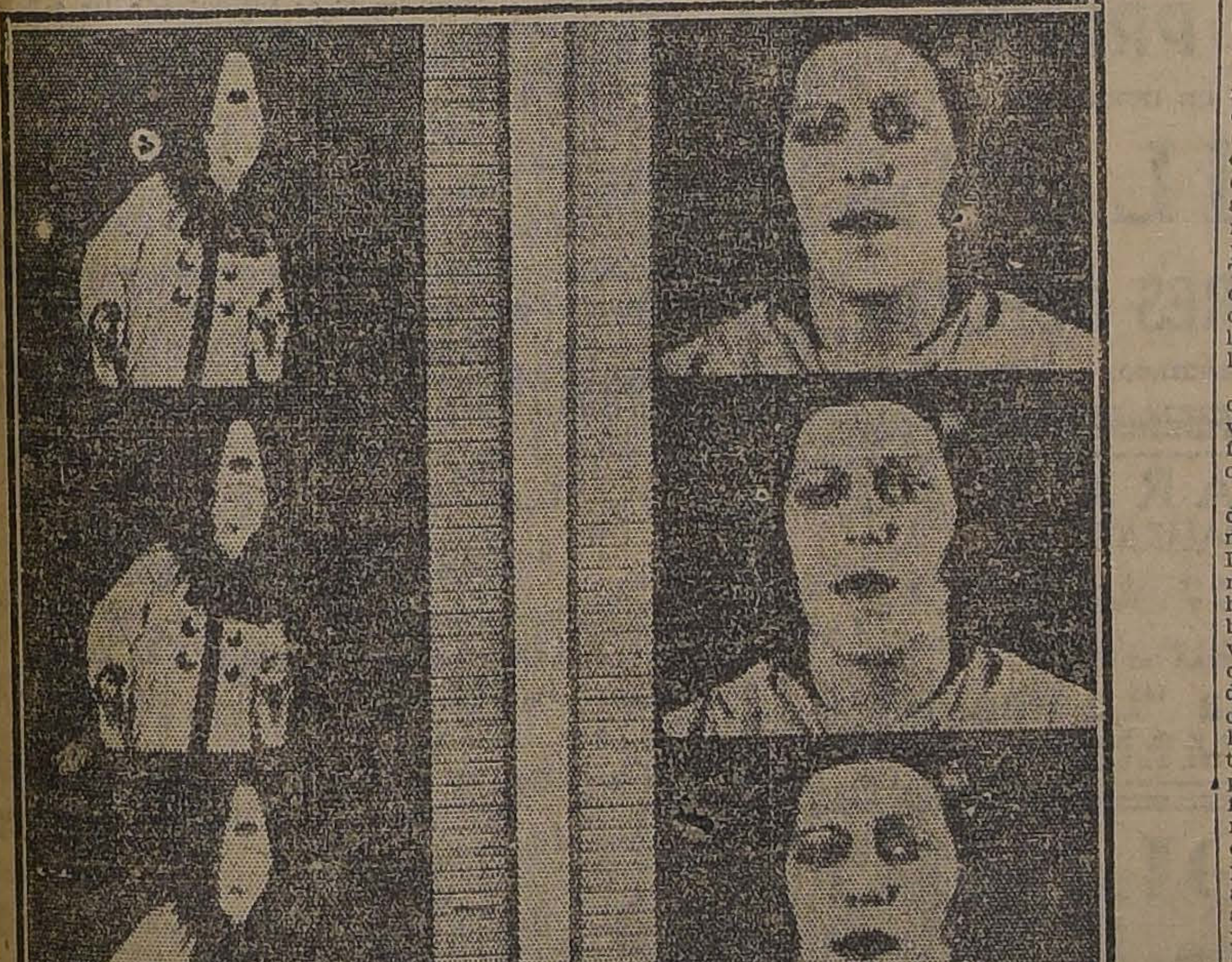

s, los señores Engl, Mas-
y Vogt, han llegado a solu-
de una manera interesan-
el viejo problema del film
y en el cual trabajaban
ablemente muchos investi-
s de los principales países
ndo.

lectores recordarán sin du-
hace años, se efectuaron
s exhibiciones en Chile de
tema de cine parlante que,
dad, no satisfacía en abso-
y que luego pasó al olvido.
taba en ese caso de la ya
veces ensayada combina-
gramófono con un apa-
de proyección. Según este
do se quería acompañar los
de los actores con las vo-
que reproducía el fonógrafo,
lo cual era del todo imposi-
hacerlo con realidad y, más

que todo, lo más importante, no se conseguía de manera alguna la sincronización, o sea, que la voz y el gesto de la boca fuesen completamente exactos y simultáneos, requisito indispensable para conseguir una impresión perfecta y real en los espectadores.

Desde hace quince años se buscaba con afán la solución de este problema. En Norte América, en Francia, en Alemania, se sabía de muchos científicos que se quemaban las pestañas tras de la difícil solución. Muchas veces, también, se anunciaron resultados definitivos, pero luego que venían las pruebas públicas, se sufría una decepción.

En el caso que ahora comento se trata de algo positivo y, en realidad, de una base absolutamente científica y perfecta. Antenoche he asistido a la primera de las tres únicas exhibiciones que han hecho los inventores de este nuevo sistema en el teatro Urania de Berlín. Algunos años de continua preocupación en lo que al cine se refiere, me llevaron a esa sesión novedoso y, también, por qué no decirlo, bastante predispuesto a dudar del invento en cuestión.

Sin embargo, fué todo lo contrario. Esta vez se trata de un invento de proyecciones que no se pueden medir y el cual, sin duda, causará una revolución en el terreno de la industria cinematográfica. Describiré en pocas palabras el trascurso de la exhibición. Se pasaron ocho pequeños tambores, todos ellos con el respectivo acompañamiento musical u oral. Estas cintas fueron las primeras que fabricaron los inventores y se comprenderá, entonces, que no ofrecían un gran espectáculo visual y que el principal objeto que tenían era demostrar las bondades del invento.

Nosotros, ya tan acostumbrados al "arte mudo", a ver a los actores cinematográficos actuar en silencio, tuvimos en esa ocasión una impresión inolvidable. En efecto, se corrió la cortina y apareció un violoncelista en la pantalla y empezó a ejecutar la "Reverie" de Schumann, y al mismo tiempo, pero matemáticamente al mismo tiempo en que el ejecutante apoyó el arco e hizo las posturas, se oyó en el teatro, distintamente y fuerte, el sonido del instrumento. Todas las variaciones, los más pequeños cambios que hacía el artista llegaban hasta el auditorio perfectamente reproducidos. En esos momentos, nuestra mayor impresión no la causaba el sonido sino la perfecta sincronización de la música con los movimientos de la figura. En seguida oímos a una artista de la ópera que cantó un lied. A continuación tuvimos una sorpresa mayor cuando apareció en la cortina el conocido Tonio y vimos y oímos que, con voz potente y afinada, el barítono entonaba el Prólogo de "Pagliacci".

La voz está perfectamente reproducida y, en realidad, es muy extraña la impresión que se siente y uno se olvida completamente que es un medio mecánico el que la produce. Ese prólogo tantas veces oído, tiene en esta ocasión un encanto más, pues, estamos viendo hasta el más pequeño gesto que hace el cantante.

Siguieron otros números. Un pequeño drama en una oficina de policía. Se interroga a un acusado. Todas las inflecciones de la voz, la risa, el llanto, las percibimos perfectamente y en absoluta sincronización con los movimientos del actor. Y estos sonidos no se oyen débiles, sino que con la misma o mayor intensidad que si los actores mismos los produjesen y, como el aparato que los lanza está junto a la pantalla, la ilusión es perfecta. ¡Qué curioso resulta ver este cine parlante, o diré más propiamente, sonoro! El comisario toca una campanilla, cuyo tilín se oye distintamente; rechina la cerradura de la puerta, aparece un hombre que dice "buenos días", avanza y se sienten sus pasos sobre el piso de madera...! Todos los sonidos son reproducidos. Apareció un perro y un chanchito nuevo y el ladrido y los chillidos eran absolutamente naturales.

Ahora, lo más interesante, ¿en qué está basado este curioso invento? Es una teoría muy científica y muy difícil de explicar sencillamente y en pocas palabras.

Los tres inventores trabajaron durante mucho tiempo en experimentos de telegrafía inalámbrica. De ese terreno pasaron al cine sonoro. Se encerraron estos tres hombres en un subsuelo de la Babelsbergerstrasse. Estaban convencidos de que el buen éxito se obtendría únicamente fotografiando la onda sonora en la misma cinta cinematográfica que lleva las figuras. Esta es la base. Se trataba de encontrar un medio que permitiera recoger la voz para fotografiarla en el celuloide al mismo tiempo que se tomaba la escena fotográficamente y, después, poder reproducir, con otro aparato, los sonidos que estaban ahí fotografiados. Relatar las mil y una peripecias que han tenido que salvar los inventores sería cosa larga. Todos los métodos que se habían ensayado hasta la fecha tenían como base ya el fonógrafo, el teléfono o el gramófono. Estos inventores trabajaron sobre bases completamente distintas. Explicaremos las diferentes fases del procedimiento, siguiendo el orden en que se efectúa su empleo.

En primer lugar, fabricaron los inventores una especie de oído eléctrico que ellos llamaron Catodofon. Se compone de una bocina de las conocidas que recoge las ondas sonoras las cuales llegan hasta una membrana colocada en el cuello de la bocina. En esta parte hay un delicado dispositivo que permite ionizar el aire que lo rodea, y queda este elemento más apto para conducir una corriente eléctrica y que es la que se aprovecha para recoger las ondas sonoras. Como la ionización que tiene este aire depende de las presiones que se ejerzan sobre la membrana, las ondas sonoras que actúan sobre ésta se trasmiten eléctricamente a un pequeño receptor. Se obtiene así una corriente eléctrica que varía según y como sea la amplitud de la onda sonora.

Pero como esta corriente producida es muy pequeña, un millonésimo de ampere, era necesario transformarla para poder trabajar con ella. Nuevamente aquí los inventores hubieron de aplicar un nuevo procedimiento original. Así, transformaron esa pequeña corriente y fué capaz de alimentar una lamparilla, la cual, según el sistema de las ondas sonoras, se encendía en mayor o menor intensidad. Esta pequeña lamparilla, que ellos han llamado "Lámpara de alta frecuencia", está basada en el tubo de Geisler, pero construída, también, en una forma completamente nueva. Es ésta, entonces, la fuente de luz que impresiona la cinta cinematográfica. Para ello, la cinta debe ser un poquito más ancha, pero sin variar en nada la trocha de la perforación. En la figura que se acompaña es fácil observar en qué forma se fotografía el sonido sobre la película: son pequeñas líneas, que van en una orilla de ella, y que varían según la intensidad de la onda sonora.

Ahora se trataba de reproducir el sonido que estaba encerrado en la cinta, por decirlo así, y para eso los inventores construyeron un ojo eléctrico, llamado por ellos "Fotocélula". Consiste en un pequeño tubo provisto de cierto gas, el cual tiene la propiedad de dividir los electrones tan pronto como la luz llega hasta él. Mediante esta subdivisión de los electrones resulta la conductibilidad del ojo y produce una corriente que varía simultáneamente con la mayor o menor intensidad de la luz, que en este caso es también el sonido.

Esta corriente, que también debe ser transformada, llega, por último, a la boca eléctrica, o sea, el "Estatofón", llamado así por el hecho que la membrana, de 30 centímetros de diámetro que posee, no es puesta en movimiento magnéticamente sino electroestáticamente. Este "Estatofon" es, en verdad, el primer teléfono que pueda reproducir la voz en tal forma que se oiga en la habitación tal como si la persona estuviera presente.

Este es, en pocas palabras y a grandes rasgos, el importante invento de los señores Engl, Massolle y Vogt. Los experimentos públicos, naturalmente, no son rigurosamente perfectos. No; pero la dificultad madre, digamos, está completamente resuelta. Quedan aun pequeñas imperfecciones que, por lo que vimos, serán fácil y rápidamente eliminadas.

Prever todas las innovaciones que con el tiempo traerá este invento consigo, no es difícil. Los métodos de la fabricación de cintas cinematográficas, luego que este invento esté al alcance de los talleres de filmación, habrá que variarlos completamente. La mímica de los actores será más natural y habrá que eliminar el menor ruido, fuera de los de los actores, durante la recepción de la representación.

Llegará un día, entonces, en que el film será la perfección de los espectáculos. Falta sólo ahora que se descubra el cine en colores. En ello trabajan, también asiduamente, muchos sabios. De un día a otro, no nos sorprenderemos con la noticia de su descubrimiento. Y ya nada faltará.

¿Habrá, entonces, gentes que, como aún hoy, miren desdeñosamente este arte de hace quince años, que avanza con pasos gigantescos y que sin duda será el arte del futuro?

A. R. C.

CIGARRILLOS
La Flor de Cabañas
HABANOS EXTRA FINOS

A $ 825 HECTAREA bien regada

VENDO 800

AL LADO ESTACION en

TALCA

Terrenos muy pastosos, para todo cultivo, actualmente explotados con gran éxito en cereales, engordas, crianzas y en una gran lechería.

Gran extensión entrebolada. Agua de riego abundante.

Plantaciones frutales. Espléndidos cierros. Muy buena casa con comodidades modernas, teléfono y grandes valores en edificios en perfecto estado.

Deuda Banco Hip. 220.000 pesos.

FUNDO

de gran y segura rentabilidad, valorizable.

Alfredo Tagle Rodríguez

Catedral 1137.—Casilla 3132

SOCIEDAD CANAL de MAIPO

Se avisa a los señores accionistas que antes del 15 del presente deben efectuar el pago de las cuotas y contribuciones acordadas, y que incurren en el interés penal reglamentario los que paguen después de ese día.

Santiago, Diciembre 7 de 1922.

EL SECRETARIO

10-D

PATENTES DE INVENCION

Al Ministerio de Industria y Obras Públicas se han presentado los siguientes inventores pidiendo que se les conceda patente de privilegio por los inventos que se indican:

Don **PEDRO VALENZUELA ESPINOZA**, para "Un nuevo sistema de alimentación del caldero en las locomotoras, obteniéndose una gran economía de combustible".

D-10

Don **FRANCISCO DUVIENSART**, para "Un aparato cambiador de temperatura y cristalizador continuo, aplicable especialmente a la industria salitrera."

D-11

Se da este aviso en cumplimiento de las disposiciones reglamentarias correspondientes y a los efectos de las oposiciones o reclamos que pudieran presentarse.

El Jefe de la Oficina de Patentes de Invención.

American Lead Pencil Co.
New York, E.U.A.
VELVET
EL VELVET ES UNICO EN SU CLASE
Banda Azul
LAPICES VELVET
VENUS
EL ACABADO DE SANTIAS
17 grados fijos y 2 de copiar
Para aquellos que exigen lo mejor.
LAPICES VENUS

WANTED

English nurse to take care of children Apply. Pedro Valdivia 2380.

Epizootia

Para combatirla eficazmente adopten el procedimiento de la aftización atenuada del veterinario

L. Schmidt Herman

Folletos, pedidos a

SAN ANTONIO 457. SANTIAGO

D-12

PROPUESTAS PUBLICAS

Pídense propuestas públicas para la adquisición del siguiente material destinado a la enseñanza de la costura de las escuelas fiscales (II zona).

2,000 metros lienzo A.
4,000 metros lienzo B.
5,000 metros lienzo C.
1,000 metros percala francesa.
2,000 metros céfiro.
500 metros piel blanca.
100 metros crea blanca.
300 metros crea cruda.
200 metros brin.
300 cajas de hilo seda (Cadena).
100 metros cañamazo burdo.
3 qq. algodón crudo.
30 Máquinas "Singer" de mano.
20 kilógramos madejas hilo blanco.
100 kilógramos cáñamo de color.
1 quintal de lana en bruto para hila.
20 telares y accesorios.
5 juegos de peinetas; y
10 máquinas para carretes.

Las propuestas se abrirán el 13 del actual en la Sección Almacenes de la Dirección General de Educación Primaria, a las 3 P. M., donde los interesados pueden consultar bases y antecedentes.

EL DIRECTOR GENERAL DE EDUCACION PRIMARIA.

D-12

Mañana

OFRECEREMOS A NUESTRA

LOS SIGUIENTES ARTICULO

Velos saldos, mtr.	$ 1.00
Percalas, saldos, mt.	$ 1.25
Céfiros de hilo, mt.	$ 2.25
Velos de hilo, mt.	$ 3.25
Gabardina para trajes de niño . . .	$ 6.00

EMILIO DELP

:: BANDERA es

Mueblería y Peletería VIENESA

En formación el 14.o contrato de Muebles y Pieles. El 7 del presente y ante el Notario señor Mariano Melo Egaña se efectuaron los sorteos de los contratos de Muebles y Pieles. En el Contrato 12.o, sorteo 39, favorecido el N.o 5, de la señora Corina Lopehandía, dueña de la Fábrica Cogñac Bandera Chilena, Río de Janeiro 397. En el contrato 13.o, sorteo 7, favorecido el N.o 26, de la señora Berta Véliz de Villar, Avenida Lynch 402. "Los Guindos". Se admiten suscriciones de provincias; solicitar prospectos. También se venden Muebles y Pianos alemanes, con grandes facilidades de pago. Entrega inmediata.

B. ZIMEND. AHUMADA 5. FABRICA: SAN DIEGO 482, FRENTE A LA PLAZA ALMAGRO

HIELO-HIELO

POTABLE

Ofrece sin competencia el Frigorífico SAN PABLO, calle Mapocho N.o 1527, entre Manuel Rodríguez y San Martín.

ORDENES:

FRATELLI CASTAGNETO

ALAMEDA ESQ. SAN MARTIN

Remataré

EL MIERCOLES 27 DE DICIEMBRE, a las 3 P. M., en mi oficina, BANDERA N.o 168, un bonito CHALET ubicado en

Avenida Macul No. 1470 - Ñuñoa

Construcción de dos pisos, en buen estado de conservación. Consta de salón, escritorio, comedor, ocho dormitorios, tres piezas de baño, cinco dependencias, 2 halls, extensas terrazas, gran bodega subterránea. En construcción aparte, garage y dos buenas piezas para jardinero. Instalaciones de luz eléctrica y agua potable. Jardines, arboleda frutal en plena producción, parrón de 40 metros. El terreno mide 40 metros, más o menos de frente, 100 metros de fondo, más o menos y una superficie aproximada de 4,000 metros cuadrados.

MINIMUM: $ 80,000

que se pagarán: con $ 40,000 al contado y el resto, mitad a seis meses y mitad a un año plazo, con el 8 o|o de interés anual. Se autoriza al comprador para que pueda contratar un préstamo en la Caja de Crédito Hipotecario o en el Banco Hipotecario de Chile, cuyo monto se aplicará íntegramente al pago del precio insoluto.

Bases y antecedentes en mi oficina

CARLOS OSSANDON B.

168 — BANDERA — 168

10-D

Remates de Prendas de Plazo Vencido

El Lunes 11 de Diciembre, a las 9 A. M., el martillero señor Aldunate rematará en la **Casa de Préstamos "LA SAN JUAN DE DIOS", Av. Delicias N.o 745**, las prendas no rescatadas y comprendidas entre los números 81,389 a 82,249.

El Lunes 11 de Diciembre, a las 10.30 A. M., el martillero señor Meza rematará en la **Casa de Préstamos "LA VALPARAISO", calle Maestranza N.o 392**, las prendas no rescatadas y comprendidas entre los números 28,879 a 29,744 y 79,489 a 80,402.

El Lunes 11 de Diciembre, a las 2 P. M., el martillero señor Jorquera rematará en la **Casa de Préstamos "LA PEDRO VALDIVIA", calle Irarrázaval N.o 2520**, las prendas no rescatadas y comprendidas entre los números 23,851 a 27,197.

El Lunes 11 de Diciembre, a las 4 P. M., el martillero señor Echeverría rematará en la **Casa de Préstamos "LA ESTRELLA NEGRA", calle San Pablo N.o 916**, las prendas no rescatadas y comprendidas entre los números 58,193 a 59,469.

Hay: gran surtido en joyas de gran valor con brillantes, perlas, diamantes y piedras de color, bolsas y maletines de plata, anteojos de teatro y carrera, máquinas de escribir y de coser, piezas de servicio de plaqué, victrola con 11 piezas, relojes y cadenas de oro y plata, matés y bombillas de plata, armas de fuego, pianos, ropa y calzado en gran cantidad y muchas otras especies.

Las prendas estarán a la vista desde dos horas antes del remate. PAGO AL CONTADO.

EL INSPECTOR.

REMATE

El 15 del presente, a las 4 P. M., en el estudio de don Sinesio Riquelme, Compañía 1065, compromisario de las sucesiones de doña Herminia y don Eduardo Wormald, se rematará la propiedad ubicada en Cartagena, Playa Chica, con sitio anexo.

MINIMUM: $ 25,000

Mitad al contado, mitad a seis meses. Ocho piezas fuera servidumbres.

Si no hubiere interesados en un solo lote se rematarán en dos:

CASA: 22,000 PESOS
SITIO: 3,000 PESOS

El mismo día y hora se rematarán los muebles de la casa, según inventario. Mínimum: Tres mil pesos.

Antecedentes, estudio compromisario.

C. COVARRUBIAS.
Actuario.

REMATE

El 19 de Diciembre, a las 3 P. M., se rematará en la Secretaría del Tercer Juzgado Civil de Santiago (calle Bandera, edificio antiguo de los Tribunales), la propiedad de la

SUCESION DE DON ENRIQUE MARTINEZ BAEZA

Castro 160-170, frente a Sazié

Edificio sólido de dos pisos, con frente estucado. Bajos producen 700 pesos, altos $ 550 mensualmente. Tiene deuda reducida a $ 42,675.52 al Banco Hipotecario de Chile 8 o|o 1 o|o. Produce 10 o|o. Mide 12 por 80 metros.

MINIMUM: $ 150,000

Libre de gastos para la sucesión.

El pago se efectuará reconociendo la deuda hipotecaria; saldo mitad al contado y mitad a seis meses plazos, con interés al 8 o|o. Antecedentes y detalles pueden consultarse al representante de la sucesión, en calle Nataniel N.o 278. Horas para ver la propiedad de 3 a 7 P. M.

---

20 o|o DE DESCUENTO

PARA LAS MERCADERIAS A DESTINACION DE LAS PROVINCIAS DE COQUIMBO Y ATACAMA

LAMPARAS a Carburo para Minas.
LAMPARAS para Panaderías.
LAMPARAS a Carburo para Comedor.
FOCOS para trabajos nocturnos.

CATALOGOS A DISPOSICION

PRIMER PREMIO

EN LA EXPOSICION DE INDUSTRIAS 1922

ACETILENA

CASA ANDRES DUBOIS

SANTO DOMINGO 1077, — SANTIAGO. — CASILLA N.o 291

RAULI PARA PISO

SE REALIZAN

50,000	LISTONES machihembrados de 1x4 1|2, muy seco, a .	$ 0.90
50,000	LISTONES machihembrados y rodonado para cielo, de raulí 1|2x4 1|2, a	$ 0.50

ROBLE para envigados hasta 10 metros de LARGO.
VIGAS Y VIGUETAS DE ALAMO

Barraca y Fábrica "La República"

DOMEYKO 2354 — CARROS 33 Y 17, DEJAN A LA PUERTA
TELEFONO 182, PARQUE

COLIRIO

DEL

PADRE CONSTANZO

El mejor específico para todas las afecciones de la vista.

Dirigirse a:

VICTOR ROSTAGNO

Unico agente para Sud América.

VALPARAISO — CASILLA 126

De venta en todas las principales droguerías y boticas.

Remate del Menaje de Casa

DE LA SUCESION DE LA SEÑORA MERCEDES NUÑEZ v. de ROJAS

109 — ECHAURREN — 109

EL MARTES 12 DEL PTE. A LAS 2 P. M.

DETALLES MAÑANA

A la vista el LUNES 11, de 2 a 6 P. M.

VICTOR ARAYA L.,
Martillero de Hacienda.

"Infanta Isabel de Borbón"

para MONTEVIDEO, CANARIAS, CADIZ y BARCELONA.

Para informes y pasajes, dirigirse a:

Agencia general en Valparaíso
MARTINEZ, VELASCO y Cía.
Cochrane 653.—Casilla 898
Sub-Agencia en Santiago

JOSE MONSERRAT
Bandera esq. Agustinas
Casilla 2170

Compañía Sud-Americana de Vapores

CARRERA RAPIDA A CRISTOBAL, en 14 días, en conexión con naves para y de Estados Unidos, Europa, etc., y en Antofagasta, Arica y Mollendo, con los trenes internacionales para y de Bolivia.

PROXIMAS SALIDAS

"HUASCO", el Miércoles 13 de Diciembre, a las 4 P. M.
"IMPERIAL", el Miércoles 20 de Diciembre, a las 4 P. M.
"AYSEN", el Miércoles 6 de Enero, a las 4 P. M.

CARRERA CALETERA A PIMENTEL, quincenal, con escala en la mayoría de los puertos intermedios.

PROXIMAS SALIDAS

"MAPOCHO", el Sábado 16 de Diciembre, a las 4 P. M.
"MAIPO", el Sábado 30 de Diciembre, a las 4 P. M.

WESSEL, DUVAL y Cía., Huérfanos esq. Morandé, Agentes. Cía. TRANSPORTES UNIDOS, Estado esq. Delicias, Sub-Agentes.

Compañía Sud-Amercana de Vapores

SERVICIO DIRECTO RAPIDO A NEW YORK

El moderno y lujoso vapor

"ACONCAGUA"

de 7,000 toneladas y doble hélice, saldrá para NEW YORK el

MARTES 19 DE DICIEMBRE, A LA 1 P. M.

haciendo escalas en Antofagasta, Iquique, Arica, Mollendo, Callao, Salaverry y Cristóbal. Llegará a New York el 8 de Enero, saliendo de regreso el Sábado 20.

El "ACONCAGUA" reune todas las comodidades, de lujo y confort, que consultan las modernas necesidades de la navegación; departamentos y camarotes especiales (con recargos módicos); salones para diversos objetos; bibliotecas; instrumentos musicales; gimnasio; amplias cubiertas de paseo, etc.

Posee un hospital para enfermos de ambos sexos, a cargo de médico-cirujano. Lujosa peluquería.

Se invita a los interesados a visitar los departamentos de cocina, panadería, carnicería, etc., de esta nave, para que se impongan de los modernos recursos de eficiencia y limpieza con que cuenta. Servicio de mesa irreprochable. Servidumbre numerosa y selecta. Camarera (nurse).

Por precios de pasajes, etc., ocúrrase a

WESSEL, DUVAL y Cía., Huérfanos esquina Morandé, Agentes. —COMPAÑIA TRANSPORTES UNIDOS, Estado esquina Delicias, Sub-Agentes.

D-J

The Royal Mail Steam Packet Company

LA MALA REAL INGLESA

SERVICIO RAPIDO DE LUJO DESDE **Buenos Aires a Europa**

	Tonelaje	
"AVON"	11,000	15 de Diciembre
"ALMANZORA"	15,700	29 de Diciembre
"DARRO"	11,500	5 de Enero
"ANDES"	15,600	19 de Enero
"DESEADO"	11,500	19 de Febrero
"ARLANZA"	15,000	2 de Febrero
"DESNA"	11,500	9 de Febrero

Rebajas para familias. Boletos de ida y vuelta con rebaja adicional para familias. Hay combinaciones, grandes departamentos lujosos. Hay camarotes de una, dos y tres camas, y para todo gusto. Comodidad y buena mesa. PRECIOS REDUCIDOS.

AGENTES:

THE PACIFIC STEAM NAVIGATION COMPANY

CASILLA 536. — SANTIAGO. — AGUSTINAS 1017

SUB - AGENTES: Compañía Expreso Villalonga y Compañía Transportes Unidos

LA NACION

Santiago, Diciembre 10 de 1922

LA PROYECTADA CONFERENCIA DE VALPARAISO

Una nueva preocupación, como nubecilla precursora de tempestad, empieza a diseñarse en el horizonte internacional, cuando aún no conocemos los rumbos definitivos que tomará nuestra agitada controversia del Norte.

Todo hace suponer, sin embargo, que ella sea pasajera y que la diplomacia encuentre medios fáciles de conciliar los puntos de vista disconformes, en orden a las bases de discusión de la próxima Conferencia Pan-Americana.

Como siempre, las noticias en su origen y en su significación nos llegan de fuera. La Cancillería chilena, ligada a una tradición más fuerte que todos los convencimientos y todas las conveniencias, no ha cuidado de informar al país sobre las diversas bases de la celebración de la Quinta Conferencia Pan-Americana, que debe reunirse en Santiago en Marzo del año próximo. Son las informaciones de las agencias cablegráficas o los comentarios de la prensa suramericana los que nos ponen al tanto de los acontecimientos y nos obligan a tratar la materia con la natural incertidumbre que produce la falta de una información oficial.

Las Conferencias Pan-Americanas se iniciaron en 1889, bajo la iniciativa del Secretario de Estado Mr. Blaine, y Washington fué el asiento de la primera. Ella no tuvo otra significación que exteriorizar los intereses encontrados que agitaban entonces a los países suramericanos, nacidos de las cuestiones territoriales o jurisdiccionales existentes entre ellos.

Esta lucha se concretó al arbitraje obligatorio que se levantaba como un arma política en contra de Chile para coartar su libertad de acción en la solución de las cuestiones vitales que afectaban sus intereses y soberanía.

La honda disidencia producida con este motivo en la diplomacia suramericana terminó, en realidad, en la Segunda Conferencia celebrada en México en las postrimerías de 1901-1902, en que el consenso general de las naciones, allí reunidas, fué favorable a Chile, después de una memorable campaña diplomática.

Los acuerdos de México dieron nuevas orientaciones a la política suramericana y crearon la unidad de miras en la Argentina, Brasil y Chile, precursora de la política que se ha llamado del A. B. C. Celebrados los pactos de Mayo de 1902 entre Chile y Argentina, que fueron en gran parte reflejo de la situación creada en México, y que hicieron desaparecer antiguas asperezas entre esos dos países, empezó para Chile y Argentina un período de cordialidad franca y leal.

La Tercera Conferencia celebrada en 1906 en Río y la Cuarta en Buenos Aires en 1910, se consagraron especialmente a uniformar ciertos principios de orden económico o jurídico, a cuestiones sanitarias y de comunicaciones terrestres y marítimas, a crear, en resumen, vínculos que fueran estrechando los intereses comunes y que dieran un sentido real a la unidad continental. Toda cuestión política fué cuidadosamente apartada y se hizo así una obra menos resonante, tal vez más útil, pero que desgraciadamente no se tradujo en hechos prácticos, porque no fué seguida de una política efectiva por las naciones representadas en esas Conferencias.

La Quinta Conferencia debió celebrarse en Santiago en 1914. Ella fué aplazada a indicación de los Estados Unidos, en atención a la compleja situación creada por la guerra mundial.

A nuestro juicio, ese aplazamiento fué un error, que hizo aparecer dispersos a los países de América en presencia del más grande de los acontecimientos que registra la historia de la Humanidad. La iniciación de la gran guerra habría sido una oportunidad propicia para establecer ciertos principios de gran significación, como el sentido de la neutralidad, en el caso de guerras americanas o de guerras europeas y las condiciones del comercio americano en este último caso. Era el momento único de uniformar los principios fundamentales de la unidad americana, en razón de que todos los países de este Continente se encontraban igualmente afectados en sus intereses por la gran guerra europea. No se hizo así y con ello se crearon ciertos antagonismos que es inoficioso recordar.

Hoy llega el momento de seguir en esta obra de acercamiento político y económico que se traduce por la reunión de plenipotenciarios de los diversos países de América; y se produce la invitación a la Quinta Conferencia cuya sede en Santiago fué acordada en 1910.

La Cancillería chilena creyó oportuno lanzar la idea de la reducción de los gastos militares, como tema de las deliberaciones. No nos pronunciaremos sobre la oportunidad de esta idea más altruista que práctica, en países como los suramericanos que pueden y deben resolver este problema sin necesidad de un concierto internacional. Pero todo hace creer que esta proposición se lanzó sin acuerdo de las Cancillerías de algunas de las naciones más directamente interesadas en una resolución de esta índole.

Ningún interés tiene esta proposición de desarme en las relaciones de los países latino-americanos, con los Estados Unidos de América, atendida la enorme diferencia que en todo orden existe entre este país y sus hermanos del Continente. Pero la materia tiene importancia entre las Naciones suramericanas y ya ha surgido un disentimiento de opiniones entre el Brasil y la República Argentina.

Propone el Brasil que se señale como base la extensión de costas de cada país que se adopten "armamentos razonables" y celebrar una Conferencia previa en Valparaíso de los tres países del A. B. C. para fijar un principio de acuerdo. El Gobierno de Chile, había propuesto una "proporción igual", lo que era de todo punto inaceptable entre 21 naciones de diversa superficie territorial, población y comercio. Se recurrió para evitar la dificultad a una de esas frases ambiguas de la diplomacia y se dijo que la reducción de armamentos se haría sobre "una base justa y práctica". Esto permitía concurrir a la Conferencia, pero no salvaba la dificultad.

Contemplando la situación desde el punto de vista de los tres países del A. B. C., es indudable que la base del millaje costanero favorece al Brasil y Chile, pero perjudica visiblemente a la Argentina, que desde el Plata hasta el Estrecho tiene una extensión de costa que no guarda proporción con su superficie territorial, su población, la magnitud de su comercio y con algo que vale mucho en el campo internacional, su influencia política y moral en el Continente.

Será difícil allanar la dificultad por medio de notas de Cancillería o por la intervención ordinaria de los diplomáticos. Y de ahí la utilidad de una conferencia previa entre los tres países más directamente afectados por las condiciones en que se haya de practicar el desarme, para salir así de la dificultad que con esa proposición se ha provocado.

Nadie ignora que la gran Conferencia del desarme, abierta en Washington el 11 de Noviembre de 1921 estuvo a punto de fracasar por falta de un acuerdo antelado sobre las bases primas. A fines de ese mes todos los plenipotenciarios, con excepción, tal vez, de los de China, arreglaban sus maletas, convencidos de la inutilidad y del peligro de lanzarse en el campo lleno de escollos de las discusiones. Fué el acuerdo sobre los navíos de gran tonelaje, alcanzado entre las tres grandes potencias marítimas, lo que permitió salvar la Conferencia y llegar más tarde a una solución satisfactoria.

Existía, además, en Washington la presión de grandes intereses mundiales, el peligro de una nueva guerra por el reparto del Asia o la hegemonía en los mares orientales de ese Continente. Existía un grueso conflicto del Pacífico, ese fantasma del Extremo Oriente que se alzaba en medio de las complicaciones políticas y financieras que perturbaban la Europa.

Nada de esto actuará en esta imitación de la política de las grandes naciones que pretendemos ensayar en América. Esta tendencia y las abstracciones de una utopía altruista suelen hacer perder el concepto de las realidades, y llevan a estos países a pequeñas controversias y rozamientos que era fácil prever y que es indispensable apartar.

El camino que para ello se presenta es hoy en el estado de la cuestión la conferencia previa de Valparaíso o Viña del Mar, para tratar allí no de la "proporción igual", propuesta por Chile, ni de la base de la extensión lineal de las costas, propuestas por Brasil, sino para averiguar cuál sería el sentido realizable, armónico y conciliador de la "base equitativa y práctica" sugerida por el señor Hughes, que puede descifrar la fórmula brasileña de "armamentos razonables".

No es dable ocultarse las dificultades de diverso carácter que en la práctica se ofrecen para la determinación exacta del significado de una u otra fórmula y sobre todo, si por acaso se lograra establecer ese punto de partida, para aplicar en la realidad los principios que ellas envuelven. La apreciación de las condiciones actuales de la vida internacional del Continente no permiten, aún dentro de la más optimista de las impresiones, alentar muchas esperanzas sobre los resultados efectivos que puedan lograrse en las deliberaciones a que el Brasil ha convocado.

De todas suertes, resalta a primera vista en este episodio una cierta precipitación poco usual en las prácticas diplomáticas, y que parecería dirigida a colocar a los países invitados en el dilema comprometente de aceptar o rehusar. Acaso hubieran sido preferibles las consultas discretas y los cambios de ideas previos y con la antelación necesaria para reflexionar y discutir con sosiego, por el conducto ordinario de los servicios diplomáticos, las materias por estudiarse en la Conferencia en proyecto, fijar sus alcances y trazar un programa de trabajos.

Ahora la iniciativa está lanzada ante los ojos del mundo, ha atraído el interés expectante de la América, y se echa vivamente de menos ese principio de acuerdo que hubiera sido de desear antes de que una convocación pública a la Argentina y Chile despertara las expectativas de la opinión internacional.

Si no se produce un acuerdo previo entre estos tres países, es preferible no llevar ese asunto a la Conferencia, no obstante el interés de los Estados Unidos en verlo realizado. Querrá decir que todavía es prematuro, que es menester avanzar un poco más en la armonía continental, y en el concepto que estos jóvenes países de América deben tener de la necesidad de dedicar todas sus energías y todos sus recursos a su constitución interna, a su potencialidad económica, al aprovechamiento de sus extensos territorios, incultos y despoblados.

Y si el acuerdo llegara a alcanzarse, dentro de las sugestiones del Secretario de Estado Norteamericano, o mediante un temperamento basado en la fórmula de "armamentos razonables", o bien conforme a cualesquiera otras orientaciones en que se concertara el criterio de los tres países, quedaría aún a los Gobiernos del A. B. C. el delicado deber de encontrar de consuno la forma de tomar su sitio en la V Conferencia Panamericana en condiciones que las Repúblicas excluídas de sus acuerdos particulares sobre armamentos, no sintieran sobre sí la implícita imposición que entrañaría la existencia de un convenio adoptado sin su intervención, y que, sin embargo, forzosamente estaría llamado a influir en las deliberaciones generales sobre el desarme, inscrito en el programa de la Conferencia por la iniciativa de uno de los países firmantes de ese acuerdo. Sería preciso, en este caso, contar con que deberá prestarse una atención deferente y fraternal a todas las sugestiones que los demás países hicieran en relación con este problema, a cuya solución tienden por fortuna, al menos en la esfera de los principios, lo que es ya un gran paso, los anhelos coincidentes de todos los pueblos de la hermandad americana.

HECHOS, RAZONES Y PALABRAS

por Guillermo Edwards Matte

En la polémica que vamos principiando, Enrique Zañartu ha publicado un artículo en que, después de un chascarro sobre el maestro Juan Pablo y un reloj de colgar y de una información lexicográfica sobre la pitarrilla o lagrimilla, me desafía a contradecir una serie de afirmaciones que, para distintivo, van designadas por una letra del alfabeto.

Agrega mi estimado amigo su deseo de que esta contradicción se haga con hechos, no con palabras. Siento tener que decirle que, en mi escaso conocimiento de los medios gráficos para expresar el pensamiento, me veré obligado a disgustarlo en este antojo, empleando para exponer razones y hechos verdaderos la palabra en su forma más concisa y descarnada.

Si el señor Zañartu me hubiera pedido que empleara sólo razones y no refranes, habría tenido el mayor gusto en complacerlo.

Paso a ocuparme de cada una de las afirmaciones de mi contradictor, empleando las mismas letras con que él las ha diferenciado.

a) "Que la Comisión de Control es compuesta por 5 jefes de servicio, 9 representantes de las industrias y 3 personas que representan el interés social".

Respecto de la composición de esta comisión, ya he manifestado en otros artículos, el curioso mosaico que forman sus miembros en cuanto a su profesión u ocupación, que hace de ella para cada asunto el más heterogéneo e incompetente consultor que pudo soñarse.

Mirándola en la forma vaga y general que nos exhibe el señor Zañartu, puede notarse desde luego que en la parte relativa a los **5 jefes de servicios**, son ellos el Director de Impuestos Internos, el de Sanidad, un jefe de sección de Ministerio, especialista también en sanidad, el Director de Servicios Agrícolas y el de la Estación Enológica.

Los funcionarios sanitarios nada tienen que ver con los objetivos de la ley; los otros podrían ofrecer con más ventaja e independencia sus luces fuera de la comisión y cada uno sólo en la materia de su especialidad; por último, con el criterio que acepta este pesado rodaje, ¿por qué no incorporar en él al Director de Educación Primaria, al Rector de la Universidad, al Superintendente de Aduanas y a otros funcionarios que dirigen servicios que, según la ley, están mucho más interesados que el de Sanidad en la inversión de los fondos que ella concede?

Vienen después los **9 representantes de las industrias.**

Están ahí juntos 3 vinicultores, 2 fruteros, 2 destiladores, 1 cervecero y 1 licorero. Creo muy preferible a este sistema del arca de Noé, el de estudiar en cada una de las aplicaciones de la Ley, con los representantes del gremio de productores a que cada inversión interesa, su conveniencia o ventaja.

Todavía más, el medio más eficaz para llenar los objetivos de la Ley sería el de entregar a cada gremio organizado en la forma cooperativa o sindical establecida por ella, el manejo de parte de los fondos concedidos.

Así, los productores de alcohol sindicados o asociados serían los más capaces de indicar y resolver las medidas de fomento a las aplicaciones industriales y a la exportación de alcohol. Igual cosa podría decirse de los de cerveza en cuanto al comercio de exportación de ese artículo, de los fruteros en la parte que les interesa, etc.

Pero reunirlos a todos, es producir una confusión que a nadie aprovecha y que perturba la administración.

Quedan por último **3 representantes del interés social.**

¿Quién les ha dado esta representación de la sociedad?

El único representante legítimo de los intereses sociales es el Gobierno de la República y es inadmisible que los Poderes Públicos abdiquen de esa misión que les ha sido conferida en nuestro sistema democrático de organización constitucional.

Por muy respetable que sea el señor obispo Edwards, no tiene título alguno para asumir el mandato de la sociedad chilena, que no se lo ha otorgado.

Mucho menos lo tendrá el señor Fernández Peña, que ha aspirado sin éxito a tener la parte alícuota de representación del interés social que significa un asiento en la Cámara y que hoy aparece como acaparador de todos los derechos a ese mandato.

Respecto del que, según el señor Zañartu, es el tercer representante del interés social, no queda otro al cual atribuir esta famosa calidad que, como dice el decreto de nombramiento "el señor don Daniel Martner, doctor en ciencias económicas, graduado en la Universidad de Bonn".

¿Representa el señor Martner el interés social?

b) "Que la comisión no es enemiga de las industrias alcoholeras, porque en ella dominan sus representantes".

Muy fácil verlo.

Representantes de las industrias alcoholeras: 3 vinicultores, 2 destiladores, 1 cervecero y 1 licorero. Total, siete.

Los miembros de la comisión son diecisiete. Hay, pues, diez que no son representantes de las industrias alcoholeras.

Y diez son más que siete.

c) "Que la comisión es informante".

Ya he dicho que esto no me interesa, pues aún en esa calidad la considero perturbadora.

Pero además, en el N.o 3.o, párrafo 6.o, ítem 6 del decreto vigente se conceden $ 95,600 "para organización de la secretaría general y de la secretaría de Higiene Social de la comisión de control y pago del personal permanente y remunerado a personas o funcionarios puestos a su servicio mientras la comisión **realiza** su plan de trabajo."

El plan de trabajo está en el N.o 2.o del mismo decreto y comprende el control en los sindicatos, la estadística, la adquisición de maquinarias, la Exposición, el Congreso de Salud Pública y la confección de un proyecto de reforma de la Ley N.o 3,087.

Si la comisión va a realizar ese plan de trabajo, ¿es simplemente informativa?

d) "Que es ilegal porque aparte de ser sólo informante, ha sido aprobada por el Consejo de Defensa Fiscal y por el Tribunal de Cuentas".

Hubiera querido que en vez de este razonamiento de autoridad, pasado de moda en el siglo XX, mi contradictor hubiera impugnado, con la ley en la mano, las razones que he repetido para demostrar la ilegalidad del decreto y que no han sido hasta hoy, desvirtuadas.

Además, el informe del Consejo, anterior al decreto, no versa sobre sus disposiciones, no contempla las objeciones de orden legal formuladas y en su texto, lejos de considerar informantes a la Comisión de Control, le concede atribuciones de orden administrativo.

e) "Que la campaña contra el decreto partió de la Asociación de Vinicultores, formada por unos pocos caballeros que viven en la capital".

No sé de dónde haya partido la campaña, pero puedo afirmar que mi resolución de reemplazar el decreto partió de un estudio de más de un mes de sus antecedentes y disposiciones, hecho con toda la conciencia que creo de mi deber emplear en el desempeño de mi cargo.

Es un error del señor Zañartu creer que la Asociación se compone de unos pocos caballeros de Santiago.

Sin consultar a nadie, he reconocido entre los numerosísimos nombres respetables de todo el país que figuran en la lista de miembros de la Asociación a los señores Alamos, Baltra, Fuenzalida, de Aconcagua; Araya, Rodríguez Pando, Egenau, Trénova, de Colchagua; Arturo Mancilla, Félix Moreno, Miguel María Cruz, de Curicó; Aurelio Donoso, Dussaillant, Nicolás Hederra, Salamanca, de Talca; Concha, Encina, Garcés, Ismael Rodríguez, Manuel Salgado y muchos más, de Linares; León Luco, Javier Pinochet, Trucco, Verdugo, Eliseo del Río, de Maule; Alamos, Dueñas, etc., de Ñuble; Guzmán García, Aurelio Manzano, Rioseco, Bahamondes, Burgos, de Concepción; de la Maza, Calvo, etc., de Bío-Bío; la Sociedad Vinícola del Sur, que comprende numerosos vinicultores de esa zona, y tantos más que no tengo tiempo ni espacio para nombrar.

f) "Que la Asociación no es cooperativa ni Unión Sindical".

No tengo nada que ver con esta afirmación.

Al darle fondos deberá establecerse el carácter de cada sociedad.

Mi proyecto de decreto se atiene estrictamente a la Ley y dice que los fondos se podrán entregar "a Sociedades Cooperativas de Productores o Uniones Sindicales".

g) "Que la Asociación de Vinicultores es enemiga del resto de los vinicultores del país."

Ya he dicho que es numeroso y que comprende muchos productores de cada zona.

¿Podrán creer los vinicultores que una sociedad de ese género a la que pueden incorporarse libremente es su enemiga y que la Comisión de Control donde impera el leader prohibicionista señor Fernández Peña es su amiga?

h) "Que la prima de producción pagada directamente a los productores es un medio de fomento a la exportación más eficaz que la subvención a la Asociación".

Puede ser que esta afirmación sea exacta, aunque se presta a gran discusión.

Mi proyecto de decreto aumenta de $ 174,000 a 180.000 la suma destinada a primas directas de exportación y, si hay más comercio, nada impide incrementar esa suma.

Queda, pues, servido el señor Zañartu.

GUILLERMO EDWARDS MATTE

CONTRASTES

por Ismael Edwards Matte

No soy pesimista.

Sin embargo, hay hechos y circunstancias que no pueden menos de llevar el desaliento y la tristeza a los que siempre hemos visto en el ejército de la Patria, el más puro símbolo de sus glorias y el más seguro refugio contra el abatimiento de caracteres.

Y este desaliento y esta tristeza no puede menos de exacerbarse cuando vemos cómo en Chile pasan las cosas y cómo en otros mundos ellas se estilan.

Los hechos que hoy comparo con los que en nuestra propia patria han ocurrido recientemente, se desarrollaron en la bella patria del Dante.

El cable, en su laconismo tan escueto como elocuente, nos dijo no ha muchos días que en Roma la oficialidad de la guarnición pensó hacer a Mussolini un homenaje con motivo del éxito alcanzado por su partido y por sus impulsivos y patrióticos postulados.

Pero el Primer Ministro de Italia al imponerse de la iniciativa del Ejército de su patria, no vaciló en sacrificar su amor propio de caudillo iluminado por las aureolas del triunfo, a sus rigurosas convicciones acerca de la disciplina en la milicia de su país.

Y así, sin titubear, envió al comandante de la guarnición de Roma general Pugliese el siguiente vibrante comunicado inspirado en las más puras fuentes del patriotismo más fervoroso y desinteresado:

"Ninguna manifestación para mí, ni para los demás! Usted y sus oficiales comprenderán las razones obvias a la par que elevadas que dictan esta actitud mía.

"El ejército nacional no puede, no debe ni aprobar ni criticar. Sólo le cabe en toda circunstancia obedecer fielmente. Sólo así guardará su fuerza, su grandeza y su gloria!...—Mussolini.

Esto ocurrió en Italia.

En Chile recientemente, con motivo de la aprobación definitiva del Protocolo, un grupo de militares encabezados por el que desempeña en la República las funciones que en el Reino tiene Puglise fueron hasta el Presidente de la República a exteriorizarle una aplauso que, ciertamente, no lo necesitaba ni enaltecía, y que en cambio indiscutiblemente relajaba la disciplina y ajaba el rígido concepto que en Chile ha habido siempre para apreciar el acatamiento sin reticencias ni exteriorizaciones que, tributadas al Generalísimo del Ejército, por sabidas, están demás.

Quieran los manes que presiden los destinos de la República, para su gloria, que estos hechos no se repitan.

ISMAEL EDWARDS MATTE.

HACENDADOS

OCASION

A PRECIO EXCEPCIONAL

OFRECEMOS:

SEGADORAS - ENGAVILLADORAS

"Daisy Mc Cormick"

Fabricadas especialmente para trigo y cebada

GRACE Y Cía. - (Chile) - S. A.

HUERFANOS 1087

Sitios Centrales

Unicos en el barrio alto

Superficies reducidas, gran frente

EDIFICIOS ANTIGUOS, APROVECHABLES

VENDEMOS DE OCASION

Planos y mayores datos darán

ALEJANDRO GREENE CRUZAT

Sección propiedades urbanas

OSCAR GREENE VALVERDE & JORGE GUZMAN PALACIOS

Teatinos 36 - Casilla 3722

NUEVO FUNDO

Al lado estación ferrocarril central

3,200 hectáreas, 1,500 regadas

Pudiendo regarse 1,000 hectáreas más

Con muy buenas casas y toda clase de edificios

VENDO EN $ 1.650,000

Que se pagan reconociendo deuda de $ 650,000 a la Caja Hipotecaria, con $ 200,000 al contado y el saldo a cinco años plazo, con interés 7% anual.

GRAN DOTACION DE VACUNOS, CABALLARES Y OVEJUNOS Y TODA CLASE DE ENSERES Y MAQUINARIAS

SECCION FUNDOS

ALEJANDRO GREENE CRUZAT

ALEJANDRO GREENE VALVERDE

TEATINOS 86 :—: CASILLA 3722

CUEVAS Y VALDES

OFICINA DE PROPIEDADES Y ACCIONES, FRUTOS DEL PAIS, ABONOS Y GANADOS

Galería Alessandri 7-A. — Casilla 3986. — Santiago. — Teléf. N.o..

ORDEN EXCLUSIVA: Compramos fundo hasta $ 400,000 al contado; aseguramos negocio rápido, siempre que sea bueno.

LABORATORIO CLINICO
— DEL —
Dr. Leonidas Corona T.
SANTIAGO
Delicias 868. — Teléfono 2483
Reacción Wassermann, Sección de Química. Sección de Bacteriología.
AUTOVACUNAS

OFICINA TECNICA DE INGENIERIA

RAFAEL TORREBLANCA

INGENIERO JEFE

Se encarga de todo trabajo de ingeniería y estudio y organización de cualquier negocio de esta naturaleza.

Cuenta con ingenieros y técnicos especialistas en los ramos de electricidad, minas, arquitectura, concreto armado, regadío, obras marítimas, ferrocarriles, agricultura e industrias.

GALERIA ALESSANDRI Núm. 30

CASILLA 3952 — TELEFONO 1349

ASCENSORES ELECTRICOS SUIZOS

"SCHINDLER"

Lo más perfecto, seguro y económico. Pidan presupuestos a sus representantes.

OFICINA LUIS HARNECKER

BANDERA 70, 2.o PISO—CASILLA 2786—TELEFONO 2651

EXTENSO SITIO

En FRANKLIN esquina de Santa Elena, con desvío de los Ferrocarriles del Estado, SE VENDE.

AGUSTINAS 1042

REPUESTOS "FORD"

—Ponga atención!!! en nuestros precios de repuestos FORD más abajo anotados, pues será esta la UNICA OCASION que encontrará para adquirirlos a precios tan reducidos:

LISTA N.º 1

Abrasaderas para resortes	3847	$ 0.60
Abrasaderas para mangueras, chicas		$ 0.30
Abrasaderas para mangueras, grandes		$ 0.60
Aceiteras para pernos	2715	$ 0.40
BALATAS PARA FRENOS	3416	$ 6.50
BIELAS PARA MOTOR	3024	$ 10.50
Bolitas chicas	2811	$ 0.25
BISELES PARA FAROS	6594	$ 5.80
Camisas para triple engranaje	3314½	$ 2.90
Id. rodillo eje trasero	2593	$ 10.00
Id. manilla de arranque	3903	$ 1.10
Correas ventilador	3964	$ 2.5
Cables distribuidor, 4 cables	5042	$ 6.2
Cono izquierdo rueda delantera	2705	$ 1.2
Id. derecho, rueda delantera	2706	$ 1.2
Candados delanteros	3813	$ 1.4
Id. traseros	3840	$ 1.4
Cubetas chicas	2804	$ 0.9
CRUCETAS DE DIFERENCIAL	2526	$ 7.00
Discos de diferencial	2528	$ 1.40
DEPOSITO PARA FAROL	6599	$ 3.80

(El Martes próximo publicaremos la lista Núm. 2, conserve la presente lista).

BESA y Cía.

SOCIEDAD COMERCIAL

Santo Domingo 881

LA DEUDA PUBLICA

por M. Puga Vega.

III

El año 1923 será, o la transición de la crisis desenfrenada a la crisis organizada, o la víspera de la bancarrota fiscal

En un artículo anterior se insinuaba que el mejor procedimiento para dominar la crisis financiera sería el que primero se adoptara y se pusiera en obra. Podría agregarse que ya ha pasado la oportunidad de detenerse a examinar cuál sería más equitativo, así como es perfectamente pueril entrar a deslindar responsabilidades y a adoptar acuerdos negativos que resultan irrisorios e impotentes ante la realidad de los hechos.

Ya se ha visto que si se quiere alcanzar el equilibrio de las entradas y gastos con el único recurso de la reducción del Presupuesto, sería necesario introducir en él una economía ascendente a más de 100 millones de pesos, cosa que es humanamente imposible obtener en un Presupuesto que, con deducción del servicio de la Deuda, asciende sólo a 260 millones. Pero las circunstancias exigen que la disminución de los gastos fiscales contribuya en alguna proporción a cubrir los requerimientos fiscales del año próximo. Nadie puede negar que la disminución de los sueldos públicos entraña una injusticia flagrante: la solución está, no en descartar este elemento, sino en hacerlo acompañar con otros sacrificios impuestos al resto de la colectividad. No creemos tampoco que todos los sueldos públicos deban rebajarse en iguales proporciones; hay reparticiones públicas que se verían muy favorecidas con una tasa uniforme. Es de lamentar que se vaya perdiendo la oportunidad inesperada que brindaba la proyectada conferencia de Valparaíso para aliviar aún más el Presupuesto de Guerra y Marina, ascendente en 1923 a 90 millones. Cualquiera que sea el terreno en que se ejerzan las economías, no se obtendrá ningún resultado positivo si se deja a cada Departamento en libertad para señalarlas: ésta debe ser obra muy principal del tino y energía del Ministro de Hacienda, que deberá tender a obtener una economía no inferior a 20 millones de pesos.

En cuanto se refiere al expediente de los empréstitos como medio de atenuar la crisis, se ha producido últimamente una enérgica reacción que tiende a rechazar de antemano toda nueva presentación que haga el Ejecutivo en ese sentido. Todos están acordes, sin embargo, en que ese no es el medio de evitar nuevos empréstitos. Si el Congreso autoriza gastos en exceso de las entradas, como es el caso actual, el Congreso contrae el compromiso de conceder los créditos que, para hacer frente al excedente de gastos, solicite el Ejecutivo. Este contrasentido sólo puede explicarse por el hecho de que se mantenga siempre latente la esperanza en el salitre, esperanza porfiada y ciega que la triste historia de tres años no ha logrado desarraigar. Ante la situación de déficit ya producida para 1923, lo único que puede exigirse es que el Ejecutivo le haga frente mediante una combinación adecuada de los factores que están a su alcance. Así, el Fisco podría apelar al crédito hasta concurrencia de unos 50 ó 60 millones de pesos por medio de un empréstito amortizable a largo plazo y a contar del quinto año, por lo menos, de su emisión. Pudiera hacerse un esfuerzo serio por colocarlo, parcialmente siquiera, en suscrición pública en el país, pues las condiciones actuales del crédito son muy atrayentes para el ahorro. Debiera tenerse presente, en todo caso, que ningún alivio verdadero traerá este empréstito si él no se hace en el entendimiento de que no sólo persigue equilibrar transitoriamente las finanzas, sino dar tiempo para fortificarlas en previsión de los años venideros.

El expediente de la emisión de papel moneda debe rechazarse con la mayor energía y debiera preferirse hasta la última extremidad el recurso de los empréstitos. Por gravosa que sea la carga que éstos imponen al país, ella tiene la ventaja de desaparecer algún día porque hay intereses concretos que así lo exigen, mientras que el retiro de las emisiones fiduciarias está sujeto a la voluntad sola del que las lanza. Además, el hecho de que los Bancos hayan aprovechado en forma muy restringida las facultades que diversas leyes les han conferido para retirar billetes, demuestra que el mercado no está preparado para recibirlos en mayor número. No hay que ocultarse, sin embargo, que si no se pone pronto remedio a la situación actual, el Estado se verá en definitiva obligado a apelar a la **ultima ratio** de los países insolventes: la emisión fiduciaria.

La creación de nuevos impuestos es un factor que debiera descartarse en cuanto se refiere a la atenuación de la crisis en 1923, pues ella sólo constituye un peligroso espejismo. El atraso producido en el despacho de los proyectos de contribuciones, la atención preferente que deberá prestar el Congreso a la trabajosa aprobación de los presupuestos, no permiten conservar la menor ilusión a este respecto. El impuesto a las herencias no alcanzará, en el mejor de los casos, a cubrir todo el año de 1923, y el impuesto a las rentas, de que aún no ha tomado conocimiento el Senado, está llamado por su mecanismo a producir más bien gastos que entradas en el primer año de su vigencia. De los proyectos insertados en el Cálculo de Entradas, el más eficaz es el de uno por mil de aumento en la contribución territorial. Pero él es grandemente insuficiente con su rendimiento de 6.750,000. Hay que ir más allá en el aumento de los impuestos existentes, aumento que debe versar sobre los ramos susceptibles de soportar un mayor gravamen de unos 30 millones, como ser el impuuesto fiscal de haberes, el de papel sellado y estampillas, las contribuciones bancaria y de seguros. La resistencia que ha de despertar toda alza en las contribuciones podría ser vencida por la contemplación del sacrificio simultáneo que se impusiera a los empleados públicos, y por la consideración de que más vale abandonar hoy día al Fisco un peso para que él lo invierta por su valor íntegro, antes que tener que abandonarle dos, en el futuro, para que con ellos pague uno a sus acreedores, sin perjuicio de caer, con todo, en la bancarrota.

El tiempo apremia. Es desalentador considerar cómo los gobernantes y la opinión pública se ofuscan con las declaraciones de lo que no se va a hacer, declaraciones que no son más que la manifestación de una funesta indecisión ante lo mucho que hay que hacer. Nadie duda, sin embargo, de que el año 1923 sólo puede ser o la transición de la crisis desenfrenada a la crisis organizada, o la víspera de la bancarrota.

M. P. V.

DIAZ y LLONA

LUIS DIAZ GARCES Y FERNANDO LLONA CUEVAS
Agentes de Negocios y Corredores de la Bolsa de Comercio
HUERFANOS 1165 — TELEFONO 14, CENTRAL

Se encargan de la compra y venta de acciones, bonos, títulos de créditos y propiedades raíces, contratación de préstamos hipotecarios, consolidación y conversión de deudas y administración de bienes en general.

Se venden SITIOS

EN AVENIDA MACUL

Manzana veinticuatro, se venden sitios a siete pesos metro cuadrado.

Tratar: AGUSTINAS 1042

BAYER
CAFIASPIRINA
TABLETAS BAYER DE ASPIRINA Y CAFEINA
es el remedio ideal para el reumatismo, por que alivia rápidamente los dolores locales y contribuye a la eliminación del ácido úrico

BUENOS DIAS, GUILLERMO

por Enrique Zañartu Prieto

A continuación te envío mi saludo cotidiano.

Te estás poniendo muy chacotero; mira que tu artículo de ayer empieza diciendo: "En la polémica que vamos principiando, Enrique Zañartu ha publicado..."

¡Qué bromas te gastas con los pacientes directores de los diarios en particular y con el público en general!

¡Con que vamos principiando! ¿Eh?

¡Ya no hay paciencia...!

Te agradezco que hayas ajustado tu contestación a los párrafos en que dividí mi artículo anterior, porque así espero que eliminaremos rápidamente algunos de ellos.

• •

Punto a).—En este párrafo afirmé que la Comisión de Control se componía de 17 personas.

Guillermo Edwards escribe un cuarto de columna para convencerme que estamos de acuerdo.

• •

Punto b).—Sostuve que en la Comisión domina la influencia de los intereses de la industria alcoholera y no los de la analcohólica. Hice varias consideraciones, que hoy resumiré en una sola: de los 17 miembros que componen la Comisión, solamente el doctor Fernández Peña es antialcohólico—es, por lo demás, profundamente respetuoso del derecho de propiedad y un idólatra del desenvolvimiento económico del país; por eso, en todas sus campañas, antepone el rendimiento de los capitales invertidos en las industrias alcohólicas a la destrucción del alcoholismo—en consecuencia, no se puede sostener que la Comisión sea enemiga de la industria a que me vengo refiriendo.

Guillermo Edwards sostiene, sin embargo, lo contrario.

Juzgue el público, si el voto de uno puede prevalecer sobre el voto de 16.

• •

Punto c).—Afirmo que la Comisión es informante porque no invertirá directamente un centavo. Los $ 95,000 que se le otorgan en el plan establecido en el decreto del señor Claro, necesitarán nuevos decretos para la contratación de los empleados y para todo lo que signifique desembolso.

Las personas que han salido al público a atacar este decreto, sin penetrarse ni de su letra ni de su espíritu, suponen que la Comisión va a mandar personas al extranjero a adquirir maquinaria, levantar estadísticas, etc.

¡Qué aberración! ¿Todo esto lo haría con $ 95,000?

La suma antes indicada se invertirá por los Ministerios respectivos, previo informe de la Comisión de Control y tendrá por objeto estudiar el rendimiento del trabajo, la moralidad del obrero, la criminalidad, etc., en aquellas faenas en que se vende alcohol y en las que no se vende.

• •

Punto d.)—Niega que el decreto sea legal, en primer lugar, porque el informe del Consejo de Defensa Fiscal es anterior al decreto, pero, al hacer esta observación se desentiende de que yo lo había dicho con anterioridad, agregando que el señor Claro había tomado en cuenta la opinión del Consejo para redactarlo; se desentiende, también, de que no fué objetado por el Tribunal de Cuentas, a pesar de haberlo tenido dos meses en estudio.

En cambio de estas dos opiniones oficiales, la del Tribunal de Cuentas y la del Consejo de Defensa Fiscal, y de las muchas particulares, como ser la del señor Samuel Claro, que hizo el decreto, la del presidente de la Comisión de Control y otros, el señor Edwards sigue sosteniendo que es ilegal.

¿En qué se funda?

Exclusivamente en su opinión personal.

Juzgue el público y falle imparcialmente.

• •

Punto e).—A mi afirmación de que la campaña partió de la Asociación de Vinicultores, responde que "no sabe de dónde haya partido".

Si no sabe, mal puede contradecirme.

Para demostrarme, en este mismo punto, que los miembros de la Asociación no son un grupo de caballeros que viven en Santiago, me da una lista de los que conoce que tienen fundos en distintas partes del país. Lo que, en manera alguna, digo yo, es incompatible con su residencia en Santiago.

Yo, por ejemplo, soy vecino de Cabrero y, sin embargo, soy vecino de Santiago.

• •

Punto f).—Que la Asociación "no es cooperativa ni unión sindical", decía yo.

Edwards se desentiende de esta cuestión; por consiguiente, mientras otra persona no me contradiga, la doy por sentada.

• •

Punto g).—Que la Asociación de Vinicultores es enemiga del resto de los vinicultores del país, afirmé en mi artículo anterior.

El señor Edwards se limita a preguntar si puede ser enemigo de los demás vinicultores un grupo de personas que se dedican al cultivo de las viñas... Contesto que, aparte de aquello de ¿quién es tu peor enemigo? El de tu oficio.

La Asociación de Vinicultores no lo es solamente por lo que reza el refrán, sino porque retira más de la mitad de los fondos destinados al beneficio de los 35,000 vinicultores del país, ellos que, en total, no pasan de 50 o 100 vinicultores.

Si no es enemigo quien corta el agua a una persona que la necesita, no sé quién pueda serlo.

Juzgue, también, el público.

•

Punto h).—Sostuve que la prima de exportación era un medio más práctico de favorecer la salida de nuestros vinos, que la entrega de los fondos de la ley a la
ciación de Vinicultores.

Di cifras tan concluyentes
las que paso a repetir.

La Asociación ha recibido
tres años, $ 1.077,000 y ha
tado algo menos de 100,000
que, en su mayor parte,
han sido vendidos y están
do el Erario Público con un
considerable, en Argentina.

En cambio, los exportadores
particulares han enviado
tranjero más de un millón de
y han recibido, en primas,
dor de $ 200,000.

Para el señor Edwards
cutible saber cuál de los dos
mas es más eficaz para
la exportación.

El público dirá.

• •

Termina Guillermo Edwards
artículo con las siguientes
bras: "Queda, pues, servido
ñor Zañartu".

Servido a medias, digo yo.

E. Z. P.

RESTAURANT DEL PARQUE COUSIÑO

10 de Diciembre

INAUGURACION DINNER CONCERT

A$ 8.- CUBIERTO

SE VENDEN SITIOS

EN AVENIDA MACUL A

$ 7.- Metro

AGUSTINAS No. 1042

GUIA PROFESIONAL

ABOGADOS

GABRIEL AMUNATEGUI
SALVADOR DE LA VEGA
Estudio, Morandé 235 Int. 2-6. Casilla 3091. Teléfono 1963.

ERNESTO BARROS JARPA
Atiende sus asuntos profesionales el señor Agustín Barros Jarpa, en Morandé 235.

LUIS CONSTELLA
Abogado
Morandé 450. Segundo piso. Asuntos civiles y criminales.

PEDRO DAZA BRANTES
LIVIO ROJAS A.
Morandé 440. Cas. 2513. Teléf. 2951.

ALBERTO DURAN B.
Huérfanos 1235. Of. 8. Casilla 2014.

NICANOR ELGUETA
Galería Alessandri 19-A. Tel. 686. Asuntos civiles, comerciales, mineros y criminales.

GALVARINO GALLARDO NIETO
Ahumada 168, altos. Teléfono 2343.

OSVALDO HEVIA L.
Morandé N.o 244. Casilla 1851.

JUAN ANTONIO IRIBARREN
Consultas, defensas, asuntos administrativos. Estudio: Estado 91, Oficina 23, de 2 a 6.

RAMON SEGUNDO JIMENEZ
Abogado, Galería Alessandri 17, piso segundo, 10-11, 4-6.

MANUEL MERINO E.
LUIS MERINO L.
Bandera 166. Tel. 2077. Cas. 2407. 10-11 y 4.30-6.

FIDEL MUÑOZ RODRIGUEZ. — GUSTAVO CANO PEEL. — Abogados. — Huérfanos 1183. Bolsa de Productos.

LORENZO MONTT
AMBROSIO MONTT WILMS
Compañía 1107. Teléf. 2307.

MANUEL OLIVA
Galería Alessandri 16-A. Teléfono 3203. Juicios civiles y criminales.

BERNARDINO LEIVA
Bandera 652.

LADISLAO ERRAZURIZ LAZCANO
LUIS A. QUINTEROS T.
Amunátegui 301. Teléfono 633.

ROBERTO DE PETRIS
ARISTIDES NOVOA V.
Abogados. Galería Alessandri 25, casa 2.o piso. Teléfono 156. Casilla 3344.

ANTONIO PLANET C.
Especialmente cuestiones comerciales. Estudio: Bandera 166. Cas. 4034. Tel. ing. 1127. 10-11 A. M. 4-6 P. M.

ALFONSO REVECO
Especialmente causas comerciales, Nueva York 69, frente edificio Ariztía. Teléfono 455.

EMILIO TAGLE RODRIGUEZ
Huérfanos 840. Tel. 2018. Atiende preferentemente asuntos comerciales y mineros. 3-4.

AUGUSTO VICUÑA SUBERCASEAUX
Abogado. Huérfanos 1719. Teléfono 1770.

LUIS FIDEL YAÑEZ
Defensor de Ausentes y de Obras Pías. Moneda 1935.

HUMBERTO YAÑEZ VELASCO
Trasladó su estudio. Agustinas 673. Tel. 1014.

EVARISTO MOLINA HERRERA
Asuntos criminales, civiles, comerciales. Particiones, apelaciones, casaciones. Compañía 1053. Cas. 1175.

LUIS VERGARA ZAÑARTU.
Abogado
Estudio: Gálvez 90. — 2 á 4 P. M.

NOTARIO

FERNANDO ERRAZURIZ TAGLE
Notario abogado, Bandera 845. Cochinos. De 3-5. Castro 176.

INGENIEROS

ALFREDO LEA-PLAZA
Santiago, Huérfanos 2334. Of. Moneda 1168. Teléf. 137.

RAFAEL TORREBLANCA
Oficina técnica. Galería Alessandri 30. Casilla 3952. Teléfono 1349.

MEDICOS

Dr. ITALO ALESSANDRINI L.
Cirugía y ginecología. Consultas de 1-3. Merced 324. Teléf. 3555.

Dr. AMENABAR OSSA
Oculista, 14 años Europa, 3 años médico-director Hospital de Ojos condado Staford (Inglaterra). Merced 494, de 1.30-4. Teléf. 602.

Dr. ARNELLO
Cirugía, anestesia general, venéreas. García Reyes 7. De 12-3; Hospital San Vicente, 4-6.

Dr. AGUILAR
Cirugía general, ginecología, sífilis. De 1-3. San Isidro 229.

Dr. ALCAINO
Oídos, nariz, garganta, vías lacrimales. Dieciocho 257. Tel. 257. 2-5.

Dr. BARRENECHEA
Oculista y especialista en oídos, nariz y garganta. Estado 91.

Dr. ARTURO BARRAZA A.
Vías urinarias, sífilis. Puente 557. 3-6.

Dr. BISQUERT
Vías urinarias, sífilis. Moneda 859. De 3-6. Cas. 2668. Tel. 953.

Dr. JULIO BUSTOS
Médico de ciudad de Santiago. Medicina interna, niños, sífilis. Recoleta 707. De 2-4.

Dr. BORQUEZ SILVA
Estudios Europa. Pulmón, corazón, estómago, intestinos, Rayos X. 3-6. A. Prat 80. Tel. 19. Matadero.

Dr. BRAGA CASTILLO
Rayos X. Merced 136. Tel. 1393. Consultas: de 9-10 y 1-4.

Dr. BUSTOS
Ojos, nariz, garganta. 1-4. Teléf 2204. Merced 815.

W. E. COUTTS
Sífilis, vías urinarias. 3-6. Tel. 1314. San Martín 366.

Dr. ALDO CONTRUCCI
Estudios Europa, medicina interna, sífilis. Agustinas 1729, 2-4. Tel. 3340.

Dr. LEONIDAS CORONA T.
Laboratorio Clínico. Delicias 868 (frente a Estado). 3-5. Tel. 2483.

Dr. CHARLIN
Profesor de enfermedades de la vista. Consultas 3-6. Compañía 2116. Tel. 2632.

Dr. RODOLFO CASTILLO S.
Oído, nariz, garganta. Consultas 2-5. Se trasladó a Delicias 1164.

Dr. EDUARDO CRUZ-COKE L.
Medicina interna. Merced 305. 3.30-5.

Dr. CAMPOS MENDEZ
Medicina interna. Enfermedades y desórdenes sexuales. 10-12; Alameda 852.

Dr. CROIZET
Profesor de la Facultad de Medicina. Regresó de Europa. Consultas 1-3. Dieciocho 191. Tel. 637.

Dr. LEON CHONCHOL
Medicina general. Rayos X. Sífilis, piel, venéreas. Consultas 2-5. San Antonio 40.

LABORATORIO CLINICO
de los doctores O. Letelier G., W. Fernández B. y R. Herrera V., San Antonio 451. Cas. 2886. Tel. 3692. Leche, desgarros, etc. Cultivos. Autovacunas. Exámenes parasitológicos. Tumores.

DR. E. DAVILA H.
Estudios Europa. Medicina interna. Laboratorio, de 5 a 7. Castro 31.

IGNACIO DIAZ MUÑOZ S.
Medicina general, vías urinarias. Exámenes completos sangre, orina. 2.30-4.30. Bandera 574. Tel. 2424.

Dr. CASTAÑEDA IGLESIAS
Ex-médico residente Hospital Niños. Trasladóse Compañía 1839. Te. 2-4. Delicias 253.

Dra. JULIA CLAVERIA
Medicina general. Niños, tratamiento del asma. Consultas: 1-3. Castro 107.

Dr. CARLOS DOREN N.
Enfermedades de señoras. Cirugía, Monjitas 536. Teléfono inglés 2571. Consultas: de 1 a 4.

Dra. JUANA DIAZ MUÑOZ
Especialista enfermedades señoras y niños. 4-6. Delicias 858. Tel. 1715.

Dr. ROBERT DE LA MAROTIERE
Estudios París, Berlín, Médico Hospital San Juan de Dios. Especialista enfermedades corazón. Electrocardiografía. Rayos X (Ortodiagrafía). Poligrafía. Compañía 1973. De 3 1/2 a 5. Casilla 3343.

Dr. DIMITSTEIN
Agustinas 1308, esquina Teatinos. Rayos X. Medicina general, especialmente: corazón, pulmón, estómago e hígado. 1-4. Teléfono 3848.

Dr. DIAZ VELASCO
Medicina interna, niños, sífilis, 2 a 4. Vergara 474. Tel. 236 Parque.

DR. RODRIGO DONOSO GAETE
Medicina interna. Consultas: 5.30-7, Santo Domingo 1477. Teléfono 256.

DOCTOR GEORGES DAOBAS
Consultas 2-4 1/2. Amunátegui 36. Teléf. ingl. 3679.

DR. DODDS
Cirugía huesos, injertos óseos; cirugía cráneo-cerebral, de la médula, y nervios. Estudios EE. UU. Europa, 21 de Mayo 578.

DR. FELIX DAZA BRANTES
Medicina interna. De 2 a 6. Pensionado de San Vicente.

DR. ESPINA
Rayos X. Medicina interna. Estudios Europa. Delicias 1228, esq. Gálvez. Teléf. 2102. De 1.30-4.

DR. FUENZALIDA CORREA
Cirugía, ginecología, partos. Merced 603. De 1-3.

DR. FUENZALIDA BRAVO
Profesor, exito enfermedades de niños. Merced 660. Teléf. 1721. 2-4.

DR. FONTECILLA
Estudios en Europa. Afecciones pulmonares y nerviosas. Rayos X. Delicias 1626.

DR. GARCIA COLLAO
Ojos, nariz, garganta y oídos. San Antonio 148. De 4-6.

DR. ENRIQUE GONZALEZ H.
Estudios Europa, especialmente estómago, intestinos, hígado, diabetes, obesidad, reumatismo. Ejército 544. De 1-3.

Dr. Carlos Garcés Baeza
Delicias 1276. Teléf. 3747
Laboratorio Clínico. Rayos X.
Medicina interna. De 1 a 5.

DR. ARISTIDES GONZALEZ C.
Profesor extraordinario. Obstetricia, enfermedades señoras, 1-3. Casilla 1551. Teléf 2789. Agustinas 629.

DOCTOR GIANELLI
ESTUDIOS EUROPA
Sífilis, Piel, Vías urinarias. 21 de Mayo 562. Consultas de 2 a 6.

DR. GREENE
Regresó Europa. Cirugía, Ginecología. San Martín 509, esquina Catedral. 2-4. Teléf. 2860.

Dr. CARLOS GOMEZ BALTRA
Médico cirujano, de 2 a 4. Basoañan Guerrero 607.

GONORREA E IMPOTENCIA
Debilidad vital y gonorrea con sus afecciones prostatitis, supuraciones, por mas crónicas que sean curan en pocos días, garantidas. Sistema nuevo. Dr. Winkelmann, 2 a 5. Alameda 880. Regresó de Alemania.

Dr. GARCIA DOMINGUEZ
Ausente en el extranjero.

A. ICAZA BARROS
Médico Cirujano
Santo Domingo 739. Teléf. 2809.

DR. ALEJANDRO INFANTE
Enfermedades niños, médico Hospital de Niños San Luis. Consultar: 2-4 Delicias 253.

DR. CARLOS A. ILLANES B.
Medicina interna y enfermedades de... léfono 254. De 1 1/2 a 3 1/2.

DR. ALEJANDRO INFANTE
Enfermedades niños, médico Hospital de Niños San Luis. Consultas

DR. ROBERTO JARAMILLO
Ejército 707. Teléfono 142, Parque.

ENFERMEDADES DE LA PIEL
Sífilis - Radioterapia
Dr. FELIX GROHNERT B.
De 2 a 6. Castro 233

DR. AGUSTIN INOSTROSA
Cirugía general, especialmente de niños. Sífilis 4-6. Puente 583.

DR. GUSTAVO JIRON L.
Cirugía y Ginecología. Vergara 65. De 2 a 3.

RICARDO KUSCHEL S.
Cirugía general. De 3-4, excepción Sábados. Merced 136. Teléfono 1344

DR. A. KOERNER ANDWANTER
Estudios en Estados Unidos. Cirugía ortopedia. Consultas: 2-4. Santo Domingo 623

INSTITUTO RADIOLOGICO
Radioscopía, radiografía, radioterapia.

DR. ADOLFO KAPLAN
Estudios Estados Unidos y Europa. Compañía 1429.

INSTITUTO SANITAS
Agustinas 1955 - Teléf. 2438
Laboratorio, Autovacunas, Rayos X. Radioterapia profunda, Luz Ultravioleta, Aplicaciones eléctricas, inhalatorio de Radium. Baños de ácido carbónico, Diatermia, Ortopedia.

DOCTOR LAVAL
Medicina interna.. Amunátegui 31. De 4-6. Domicilio: Cochrane 340.

Dr. H. LEA PLAZA
Estudios en Europa. Trasládase. Desde el 14 Diciembre. Consultas en
COMPAÑIA 2105

DR. LABRA LETELIER
Nariz, garganta y oídos. Consultas de 2-5. Compañía 1361.

DR. TEODORO LEIBLE
Enfermedades nerviosas. Medicina interna. Rayos X. Lunes, Miércoles, Viernes, 5-7; Martes, Jueves, Sábados 2-4. Olivos 794.

DR. LOIS
Trasladóse San Pablo 1236. Medicina. Cirugía, Inyecciones intravenosas. 1-4.

DR. ARMANDO LEON I
Cirujano
Compañía 1909. De 1-3. Teléfono 3846.

DRA. CORA MAYERS
Estudios Europa. Enfermedades niños y Ginecología. Ahumada 49. De 4-6. Teléf. 711.

DR. MORALES VILLABLANCA
Jefe Policlínica. Piel, sífilis, venéreas, 3-6. Galería Alessandri 24. Regresó.

Dr. JUAN MARIN
Consultas: Amunátegui 85, de 4.30 a 6. Domicilio Nataniel 149.

DR. MEZA OLVA
Estudios Europa, Medicina interna, sífilis, 4 a 6. Dieciocho 268. Teléfono 1769. Domicilio: V. Mackenna 955. Teléfono Santa Elena 9.

DR. JUAN MONTENEGRO M.
Enfermedades de niños. Compañía 1770. Teléfono 2120.

PROF. B. MUÑOZ PAL.
Cirugía general. Dieciocho 250. De 3 a 4.

DR. MALBRAN
Enfermedades mentales y nerviosas. De 2 a 6. San Antonio 584.

DR. MOUAT S.
Ginecología, partos, ex-jefe Clínica Ginecológica Dr. Korner. Brasil 25. De 1 a 4.

MANUEL MORENO
Medicina general. Particularmente pulmón, estómago, intestinos. Tratamiento especial tuberculosis pulmonar. Estudios Europa. San Francisco 155. 3 1/2 a 4 1/2.

DOCTOR MUJICA
Profesor enfermedades vista. Ojos artificiales. Consultas: 10 a 12, y 1 1/2 a 3. Recoleta 868.

DRA. MAGDALENA NEIRA
Medicina interna y señoras. Consultas: de 2 a 4. Delicias 145.

DR. MELENDEZ
Medicina interna. Sífilis. Merced 778, de 3-5. Domicilio: Sazie 2007. Teléfono 2246.

DR. MORAGA FUENZALIDA
Medicina y Cirugía de niños. Cochrane 118. Teléfono 2804. De 1 a 3.

DR. NUÑEZ ZAMORA
Martes, Jueves, Sábado, 2-5. Matucana 239. Teléfono 291, Estación.

Dr. GMO. MORALES BELTRAMI
Médico-jefe Policlínica "El Buen Samaritano". Catedral 2257, de 1-3.

DR. ORREGO PUELMA
Médico Hospital San Juan de Dios. De 1 1/2 a 3 1/2, Agustinas 1314.

DR. OHLBRICH
Titulado Alemania, Chile. Medicina interna, enfermedades de niños. Teléfono 332. Catedral 1483.

DR. LUIS OPAZO P.
Jefe Policlínica Niños. Prof. Sanhueza. Compañía 2831. De 1-3.30.

Dra. ERNESTINA PEREZ
Estudios en Europa. Consultas de 10 a 12 y 2 a 4. Alameda 540.

DR. GUILLERMO PUELMA
Vicuña Mackenna 171. Teléfono 431. De 3 a 4.

DR. MARCIAL PARADA
Oídos, nariz, garganta. De 3 a 5. —Santo Domingo 831. Teléf. 1859.

DR. ALBERTO PANATT
Jefe Policlínica Prof. García Guerrero. Medicina general. Sífilis. 1.30 a 4. Teléf. 1211. Huérfanos 1819.

DR. PATIÑO MAC-IVER
Medicina interna, Niños. Sífilis, Libertad 448. De 2 a 5.

DR. DAVID PULIDO I
Enfermedades niños. Santo Domingo 1790. Teléfono 2152. De 1 a 4.

DR. PRUNES
Estudios en Europa, Jefe de Clínica: Piel, Sífilis, Venéreas. Merced 490. Casilla 2894.

DR. RICARDO PERALTA G.
Cirugía general, especialmente de niños. Compañía 1606.

PROFESOR PARDO
Cirugía y enfermedades de señoras. Consultas: 2 a 4. Ejército 119.

DR. PANTOJA
Corazón, pulmón, estómago, sífilis. 2-4, 7-8. Tel. 574. Sto. Domingo 1036.

DR. RAFAEL PEÑARANDA B.
Especialidad corazón, estómago, hígado, riñón, sífilis, venéreas. Llamados nocturnos. 2-4. Catedral 1988.

PROFESOR DR. SOTO PARADA
Laboratorio Clínico. Moneda 1035. De 2 a 6.

DR. EMILIO PETIT
Cirugía General, vías urinarias. Consultas: Dieciocho 128.

DR. JULIO PAREDES F.
Especialmente enfermedades señoras. Ginecología y cirugía abdominal. 2 a 4. Amunátegui 33.

DR. QUIROGA
Enfermedades nerviosas y mentales. Puente 583. Consultas de 2 a 5.

DR. EDUARDO DE RAMON
Cirugía. Enfermedades señoras. De 1 a 3. Agustinas 1606. Teléfono 3623.

DR. ALBERTO RAHAUSEN J.
Carmen 47. De 4-6. Tel. 3022. Riquelme 47. De 1-4. Teléf. 1642.

DR. JOEL RODRIGUEZ P.
Estudios Europa, Medicina interna. Especialmente estómago, intestinos. Rayos X. De 2-4. Amunátegui 539. Teléfono 2810.

DR. SUAREZ ALVAREZ
Oculista, jefe clínica oftalmología. 1-3. Santo Domingo 1344.

DR. SCHWAZENBERG L.
Enfermedades niños. Merced 186.—Teléfono 1344.

DR. STUARDO
Estudios Europa. Enfermedades niños. 1 a 4. Moneda 1526. Tel. 2245.

DR. SANTANDER
Estudios Europa. Corazón, riñón sífilis, especialmente estómago, intestinos. Rayos X. Laboratorio. Alameda 2079. De 2 a 6.

DR. CRISTOBAL SAENZ C.
Estudios en Europa. Afecciones médico-quirúrgicas del abdómen especialmente estómago. Sífilis. Rayos X. Consultas de 2 a 4. Agustinas 1889.

DR. OSCAR PERALTA C.
Medicina general. Enfermedades señoras. Rayos X. Laboratorio. Delicias 1276. Teléfono 3747. De 1 a 2 1/2. Residencia. Prat 671. Teléfono 194.

DR. MARCO A. SEPULVEDA R.
Laboratorio: Bandera 736. Teléfono 233. Exámenes completos: Sangre, orina, esputos, etc. Cultivos. Autovacunas. Abierto a toda hora.

DR. HELLMUTH SIEVERS W.
Médico-cirujano. Domicilio. Molina 632. San Antonio 275, 2 a 3 1/2.

GABINETE DE MECANOTERAPIA
Instituto Superior de Educación Física. Monrandé 750. El gabinete estará a cargo del doctor H. Sievers. Consultas. Martes, Jueves y Sábado. De 4 a 5.

DR. STOLTING
Oculista. Médico recibido Alemania y Chile. Compañía 1392. De 3 a 5.

DR. TORRES TORRES
Jefe Clínica Prof. Korner. Enfermedades señoras. Catedral 1249. De 2 a 5.

DR. VEGA MACHER
Exclusivamente pulmón. Nataniel 109. 2-3 1/2. Lunes, Miércoles y Viernes.

DR. JAIME VIDAL
Ex-Director Sanatorio San José enfermos pulmón. Puente 557, de 3 a 6.

L. VALENZUELA DIAZ
Medicina general. Sífilis. Rayos X. De 2 a 5. Catedral 2160.

DR. VIVES BRAVO
Estudios Europa. Enfermedades niños, 2 a 4. Tel. 2896. Monjitas 817.

DR. VARGAS SALCEDO
Cirujano. Martes, Jueves y Sábado. 2 a 5. Teatinos 354. Teléf. 1060.

DR. G. E. VIDAL S.
Consultas: 4 a 6. Delicias 2646. Teléfono 245, Estación.

PROFESOR VARGAS SALCEDO
Cirujano. Martes, Jueves y Sábado 2 a 5. Teatinos 354. Teléfono 1060.

DR. YAÑEZ G.
Regresó de Europa. Piel, Sífilis, Venéreas. Delicias 865.

DR. VICUÑA HERBOSO
Ayudante Clínica Prof. García Guerrero, medicina interna. Especialmente enfermedades corazón. Martes, Jueves, Sábado, de 2 1/2 a 4 1/2. Almirante Barroso 270. Teléfono 1053.

DR. MAURICIO WEINSTEIN
Piel, Sífilis y Venéreas. Radioterapia y Luz Ultravioleta. Especializado en Europa. Agustinas 1337. De 2 a 5.

DR. WAUGH ALDUNATE
606-914. Estudios Europa. Medicina interna, Venéreas, Sífilis, Reacción Wassermann. 2-4 1/2. Compañía 1853.

DR. WIREN
Oídos, nariz, garganta. Compañía 1606. De 2 a 3.

DENTISTAS

DR. RUBEN BUSTOS
Graduado en "Philadelphia Dental College". Larga experiencia profesional. Catedral 1280.

DR. CLODOMIRO CONTRERAS
San Antonio 451. Teléfono 3692. Horas: 9-11 y 2-6.

DR. CERDA LOPEZ
Dentista, Santo Domingo 849. Especialmente Coronas, Puentes, Porcelana. Hora fija.

DOCTOR GALLARDO GONZALES
Cirujano Dentista. Estudios Philadelphia. Consultas diurnas y nocturnas. Echaurren 26. Regresó.

PEDRO MENDEZ
Huérfanos 782. (Precios antiguos). Estudios Estados Unidos, Europa.

MUÑOZ LOBOS HNOS.
Extracciones sin dolor. Somnoformo. puentes, placas, tratamientos rápidos. San Diego 307-442.

DOCTOR ROGAT
ESPECIALISTA PIORREA-ALVEOLAR
ENCIAS SUPURANTES
DIENTES MOVIBLES
BOLSA COMERCIO
OF. 212. 213.

CLINICA DENTAL
Doctor Valenzuela Basterri
Unica clínica atendida por
doctor Alberto Rahausen
general de 2 a 4. Cuatro dent
especialistas, de 9 a 7. Riquel
Teléfono 1642.

RAFAEL URQUIETA S.
Dentista. Agustinas N.o 85

NICOLAS RODRIGUEZ F.
Dentista
Ayudante clínica operatoria E
Dental. Nataniel 159.

Dr. F. DE PETRIS F.
Dentista. Gálvez 133, De 9 a 11
Galería Alessandri N.o 25, De 1
Telf. 156.

VIRGILIO ACUÑA M.
Cirujano-Dentista. Ayudante Clí
Operatoria Escuela Dental. Tra
José Catedral 2619.

VETERINARIOS

SCHMIDT HERMAN
Enfermedades animales en g
Llamados domicilio. San Antonio
Teléf. 3649.

ARQUITECTOS

EDUARDO TASSO
Construcciones, transformaciones
reparaciones. Honorarios
to. Planos, Presupuestos.
110.

MATRONAS

ROSENDA CASTRO DE TER
Recibe pensionistas; inyecc
Atención especial. Cochrane 1

CLINICA PRIVADA DE OBSTETRICIA
Señora Reyes, matrona ginecólog
establecimiento moderno. At
por dos cirujanos especialistas
cibe enfermas todas partes de
Partos. Precios moderados. Co
gratis. Esmeralda 6

CLINICA GINECOLOGICA
Mercedes Darrigrandi, partos,
ciones, inyecciones. Trabajo
especialistas. Cumming 18

ANA G. VARGAS
Partos. Recibe pensionistas
chrane 985.

SARA DONOSO DE D.
Matrona. Se trasladó. Santo Do
mingo 2393.

MATRONA BRAVO
Huérfanos 2400, entre García
y Bulnes. Gran pensionado
lar. Partos, atendidos esp
te por su propietaria o med
elección de la señorita
dades de señoras, atendidas
dicos especialistas. Pensiona
yecciones, atiende a domicil

Mme. E. FRAGNAUD
Matrona francesa.
647, entre Sto. Domingo y

"MATERNIDAD PARTICULAR"
Partos desde 60, Pensionistas
ses, curaciones, flores
yecciones, baños. Consultas
Turno permanente: Arturo Prat

SARA OSORIO DE
Pensionado particular para
curaciones internas. Asistencia
micilio. Rosas 1727.

PENSIONADO CRUZ ROJA
Emma de Torres, matrona
Buenos Aires. Atiende en
ca enfermas, partos desde
cibe pensionistas en espera. San
go 360.

PENSIONADO "DRA. VICENT
Recibe enfermas, meses, días
tencia completa, partos,
no permanente. San Diego

PENSIONADO PARTICULAR
Mercedes Rojas, matrona. San
930. Recibe pensionistas de
partes del país. Partos, inyecc
Curaciones internas. Atiendo
tas por cartas. Consultas
Precios módicos.

CARMELA TORO G.
Partos. Asistencia toda hora.
enfermas. Matucana 640.

LA INFANCIA ABANDONADA Y EL CONGRESO DE BENEFICENCIA

El Segundo Congreso de Beneficencia abordó en su sesión del viernes la importante cuestión de la infancia abandonada; se leyeron algunos trabajos y se abrió un debate más o menos amplio; quedando, finalmente, algunas conclusiones de carácter general para ser aprobadas o rechazadas en la sesión de clausura. Muchas ideas se expusieron durante la sesión; concretas o vagas algunas, insostenibles otras como las que pregonaban el asilo como un sistema superior al ambiente familiar, lo cual está en abierta contradicción con la experiencia y la enseñanza de todos los sociólogos contemporáneos.

Para el que viajando a través de los países europeos y aún americanos, muy especialmente Alemania, Bélgica y Francia, se ha preocupado de estudiar en todos ellos la protección de la segunda infancia, nuestra situación a este respecto es tan profundamente desconsoladora, nuestra inacción es tan absoluta y tan completa que nos acerca a los pueblos de rudimentaria cultura.

¿Cuántas veces se ha insistido en este inmenso vacío? ¿Cuántas veces se ha hablado ya de la necesidad de que al niño que ha delinquido no se le juzgue como un delincuente cualquiera, de que al retardado mental no se le deje vagar por las calles y pasar de la mendicidad y la vagancia a la delincuencia, de que al hijo del alcohólico o pervertido no se le deje desarrollarse y crecer en un ambiente funesto, etc., etc.?

Problemas son éstos que más de una vez se han enunciado y se han planteado sin que nunca se les haya dado su verdadera importancia. Hace muy poco tiempo citaba yo el hecho de que la única escuela de anormales que ha habido en Chile y que fué fundada a iniciativa de un profesor alemán, se suprimió de la noche a la mañana porque alguien dijo en la Cámara que aquello era un gasto inútil. Pecamos, pues, por la base: el que estas cosas no se conozcan o no se quieran conocer; es necesario repetirlo: el vasto y complicado problema de la protección de la infancia delincuente, anormal, abandonada, huérfana o pervertida, preocupa preferentemente a los Gobiernos de los grandes y de los pequeños países cualquiera que sea la magnitud de los otros tópicos o intereses, internacionales, económicos o de cualquier otro orden que reclamen también su atención.

Si en un punto de vista tan amplio, si en un horizonte tan extendido nada hemos hecho hasta ahora, cualquiera iniciativa aislada, cualquier esfuerzo disperso, cualquiera acción no sistematizada, está destinada a fracasar perdiéndose la buena voluntad de sus iniciadores. Es indispensable comenzar por el principio, especialmente tratándose de resolver **situaciones sociales** y en este caso el principio básico es la **legislación** sobre este punto de tan vasta proyección para el porvenir moral del país. Es por esto que yo me permití presentar al Congreso con algunos considerandos un proyecto de acuerdo que decía más o menos:

"El 2.o Congreso de Beneficencia hace presente al Gobierno de la República que es absolutamente indispensable, a imitación de todos los países cultos, legislar integralmente sobre la infancia". No sería una obra de romanos y sí de gran utilidad. Bastaría con adoptar y adaptar gran parte de la legislación alemana o belga que han llegado casi a la perfección en este punto. Si este proyecto de acuerdo es aprobado y si él fuese el punto de partida de un movimiento de opinión dentro del Gobierno y del Parlamento, grande honor sería para la Asamblea que lo promulgó.

Habría llegado entonces el momento de emitir una vez más ideas más precisas y más concretas sobre este asunto.

Dr. H. LEA-PLAZA.

MUEBLES - CATRES

COLCHONES Y SOMMIERS

A precios convenientes podrá adquirir en la FABRICA (Copiapó 333, al llegar a Maestranza) y en el

DEPOSITO CENTRAL (Ahumada 28)

Ventas por Mayor y Menor.— Por cantidades descuentos especiales.— Embalajes esmerados para provincias.

En.-1.o

Millones de gérmenes

le acechan a Ud. constantemente desde su boca y garganta, esperando la oportunidad para tornarlo enfermo.

La crema dental Kolynos extermina todos esos gérmenes, esteriliza su boca, y lo pone a Ud. a cubierto de los desastrosos efectos de una enfermedad.

El uso de Kolynos es recomendado por los dentistas de todas partes del mundo, y, además de las buenas cualidades apuntadas tiene la no menos importante de poner a sus dientes blancos y brillantes.

La nueva tapa cautiva

La tapa Kolynos está atada firmemente al tubo. No puede caer al suelo, y, por tanto, no se puede perder. Así la pasta se mantiene siempre fresca

ENVASE KOLYNOS
KOLYNOS CREMA DENTAL
UNA CREMA DENTAL CIENTIFICA SEGUN FORMULA DEL DR. N.S. JENKINS
LIMPIA ANTISEPTICA DELICIOSA
UNICOS FABRICANTES THE KOLYNOS CO. NEW HAVEN, CONN. E.U. de A.
KOLYNOS

KOLYNOS

CREMA DENTAL

Agente exclusivos
ENRIQUE DAVIS

San Antonio, Num. 439 SANTIAGO

2

De Santiago a Apoquindo en 7 m. 58 segundos con

NAFTA WICO

Avisamos al público que los cuatro primeros puestos en la carrera automovilística de anteayer, fueron ganadas con

NAFTA WICO

Una prueba más de la excelente calidad de nuestro producto.

Llene su estanque con WICO y quedará satisfecho.

WEST INDIA OIL COMPANY

Importadores

Notas Políticas y Parlamentarias

LA CRISIS MINISTERIAL

LA JUNTA CENTRAL RADICAL ABSOLVIO AYER LA CONSULTA DEL PRESIDENTE DE LA REPUBLICA, SOBRE FORMACION DEL GABINETE UNIVERSAL, ACORDANDO QUE EL PARTIDO SOLO SE HARA REPRESENTAR EN UN GABINETE DE TENDENCIA LIBERAL

Igualmente acordó invitar a los partidos liberales a cooperar a la acción del Gobierno con un programa establecido de común acuerdo

El presidente radical, señor Aguirre Cerda, impondrá mañana al Presidente de la República de los acuerdos anteriores

HOY SE REALIZARA EN ANGOL LA CONVENCION LIBERAL PROVINCIAL, CUYO OBJETO ES UNIFORMAR LA ACCION POLITICA DEL PARTIDO EN MALLECO Y PREPARAR LA PROXIMA CAMPAÑA ELECTORAL

El próximo Jueves se inaugurará en Concepción la Convención Radical Austral. — La Junta Central designó ayer una comisión para que la represente en esa gran Asamblea

JUNTA CENTRAL RADICAL

Presidida por el presidente del partido, don Pedro Aguirre Cerda y con asistencia de cuarenta y dos miembros, ayer celebró sesión extraordinaria la Junta Central del Partido Radical, con el objeto de ocuparse de actualidad política y especialmente de la consulta del Presidente de la República sobre organización, de un Gabinete Universal.

El debate

Abierta la sesión, el **presidente señor Aguirre Cerda** expresó que S. E. le había pedido consultara a la Junta Central del partido acerca de si aceptaría la formación de un Gabinete Universal.

Con motivo de esta consulta se desarrolló un largo debate, en el que terciaron numerosos miembros de la Junta.

El diputado **don Guillermo Azócar** manifestó que la formación de un Gabinete Universal, implicaba el ingreso de los conservadores al Gobierno y por lo tanto, un Gobierno de coalición, lo que era contrario al estatuto del partido.

El **Dr. don Carlos Fernández Peña** se pronunció en favor del Gabinete Universal, manifestando que las circunstancias actuales requerían la formación de un Gobierno con la concurrencia de todos los partidos políticos, a fin de hacer una obra eficiente.

A continuación atacaron la fórmula universal, abundando en las mismas consideraciones del señor Azócar, entre otros, los señores **Pablo Ramírez, Víctor Celis, Domingo Durán, Dr. Julio Bustos, Evaristo Molina y Luis Castillo.**

El diputado **don Miguel Angel Padilla** usó de la palabra para manifestar que desde hace tiempo el Partido Radical no hacía obra doctrinaria y que al negarse a participar en un Gobierno Universal incurría en un contrasentido. Así por ejemplo, dijo, el Partido Radical debía presentar un frente enérgico en orden a obtener la separación de la Iglesia del Estado, agregando que estaba seguro de que sería propiciada por el mismo jefe de la Iglesia chilena y por los conservadores.

En seguida habló don **Pedro Rivas Vicuña**, presidente de la Cámara, quien hizo una exposición detallada de su conferencia con el Presidente de la República, en la cual expresó su sentir personal de ir a un Gabinete de Alianza Liberal y de Unión Nacional, despachando la creación del Ministerio de Agricultura, para dar así cuatro carteras a la Alianza y tres a la Unión Nacional.

El diputado don **Roberto Pouchoucq** estimó que debía autorizarse a la mesa directiva para que procurase la organización de un Gabinete que realizara un programa determinado en conformidad a las ideas emitidas por los oradores.

Votos propuestos

En el curso del debate, se formularon tres votos por los señores Víctor Celis, Pablo Ramírez y Roberto Pouchoucq.

El voto del **señor Celis** fué aprobado por unanimidad y dice así:

"Reconociendo la gravedad del momento por que atraviesa el país, y en conformidad a las prescripciones del Estatuto Orgánico del Partido, la Junta Central acuerda declarar que sólo se hará representar en un Gabinete de tendencia liberal".

Fué aprobado igualmente por unanimidad el voto de **don Pablo Ramírez**, que dice así:

"1.o Considerando que la trascendencia y apremio, especialmente en la resolución de los problemas económicos, financieros y sociales, imponen la necesidad de buscar la cooperación de los partidos que pueden dar en ambas Cámaras la mayoría para ese efecto;

2.o Considerando que el número 6.o de la declaración 6.a del programa del partido dice que los Gobiernos de Coalición son contrarios al buen funcionamiento del régimen constitucional;

"La Junta Central estima que es llegado el caso de invitar a todos los partidos liberales a cooperar a la acción del Gobierno dentro de bases previamente y de común acuerdo establecidas".

La moción del señor **Pouchoucq** fué rechazada por 32 votos contra 4 y decía así:

"La Junta Central autoriza a su mesa directiva para que procure que el Gabinete que se forme lleve en su programa la realización de proyectos insinuados por dicha mesa, en conformidad con las ideas emitidas por la Junta".

Convención Radical austral

El presidente señor Aguirre Cerda expresó que la comisión organizadora de la Convención Radical austral que se realizará el 14 del presente en la ciudad de Concepción, invitaba a la Junta a hacerse representar en aquel acto y al efecto propuso la designación de la comisión para que llevara a aquel acto la representación de la Junta.

Esta comisión quedó formada por los señores Víctor Celis, Luis Salas Romo, Leonardo Guzmán, Luis Serrano Arieta y Anastasio Barraza.

LA CRISIS MINISTERIAL

En estas mismas columnas publicamos una relación del debate político habido ayer en la Junta Central Radical y de los votos aprobados, con motivo de la consulta que a ella hiciera, a pedido del Presidente de la República, el Presidente del Partido don Pedro Aguirre Cerda.

Este debate y los acuerdos serían, en cierto modo, la ratificación de los que ese mismo organismo directivo adoptó cuando la mayoría unionista del H. Senado, con ocasión de la crisis del Gabinete Aranoibia Laso-Barros Jarpa, exigió la representación proporcional de las mayorías parlamentarias en el Gobierno, y posteriormente, cuando se trataba de solucionar la crisis del Ministerio Tocornal-Barros Jarpa.

El Partido Radical, según la moción del señor Celis, aprobada ayer con sólo un voto en contra, entre cuarenta y dos votantes, sólo podrá participar en un Ministerio de tendencia liberal.

Reforzando esta idea el Consejero de Estado señor Ramírez, presentó una indicación que fué aprobada por unanimidad, y en la cual, fundada en una declaración del programa del Partido que condena los regímenes de coalición, propone la unión de todos los Partidos Liberales para cooperar en la realización de un programa de Gobierno sobre bases que deberán establecerse previamente y de común acuerpo.

Estos acuerdos descartan la posibilidad de organizar un Gabinete Universal.

Las gestiones de mañana

El Presidente de la República, actualmente en la Hacienda Bucalemu, regresará mañana a la capital. En la tarde será visitado por el Presidente del Partido Radical, señor Aguirre Cerda, quien lo impondrá de los acuerdos aprobados ayer por la Junta Central Radical.

CONVENCION LIBERAL DE MALLECO

Hoy, a las 2 P. M., se realizará en Angol, la Convención de las Asambleas Liberales de Malleco, convocada por la Asamblea de Angol, con el objeto de uniformar la acción política del Partido en dicha provincia y preparar la campaña electoral de 1924.

Esta Convención, como lo anunciábamos en ediciones anteriores, será presidida por el Presidente del Partido Liberal Unionista, don Luis Claro Solar, por el vice, don Ladislao Errázuriz, y por el senador de la provincia, don Gonzalo Bulnes.

Estos distinguidos políticos se trasladaron a Angol en el nocturno de ayer, acompañados de los señores Ismael Edwards Matte, diputado por Santiago y Conrado Ríos, director general del Partido.

En los círculos políticos se esperan con interés las declaraciones que los jefes del liberalismo unionista harán en la Convención de Malleco, analizando la situación política, económica y social del país, y que fijarán los rumbos y orientaciones del partido.

Cigarrillos Ovalados
BOQUILLA DE CORCHO
Y AMBRE
40 CENTAVOS

D-31

Compañía Norte-Americana de Tabacos

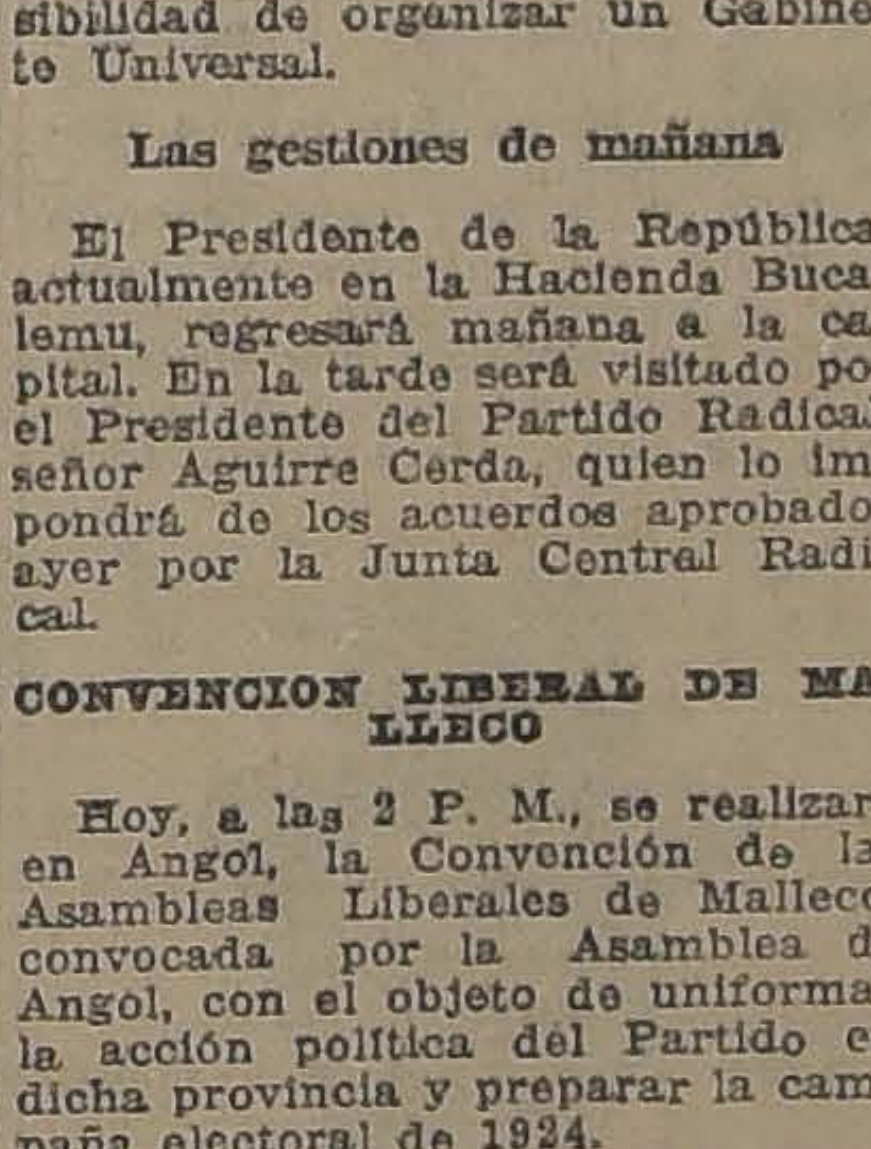

Lo hallaréis en las buenas cigarrerías y en el DEPOSITO ARTURO PRAT 1410, TELEFONO 98, Mat.

9-D

CONVENCION RADICAL AUSTRAL

El próximo Jueves se reunirá en Concepción la Convención de las Asambleas Radicales del Sur del país, que se acordó convocar en una sesión de la Asamblea Radical de Concepción, que fué presidida por el presidente del Partido, don Pedro Aguirre Cerda, con el objeto de tratar de temas relacionados con el desarrollo y progreso de las provincias australes y de la organización de un plan de acción común para el mejoramiento de los servicios de dichas regiones.

A esta Convención, que estará formada por delegados de las asambleas de las provincias comprendidas entre la de Maule y Chiloé inclusives, concurrirán delegaciones de los parlamentarios, y de la Junta Central del Partido. Será inaugurada por el presidente, señor Aguirre Cerda.

COMIDA EN HONOR DE DON ERNESTO BARROS JARPA

La manifestación que sus amigos de la juventud liberal ofrecerán a don Ernesto Barros Jarpa con motivo de la aprobación por el Congreso del Protocolo de Washington consistirá en una comida que se le ofrecerá el próximo Martes a las 8.45 P. M.

Oportunamente se indicará el sitio en que tendrá lugar.

Las adhesiones continúan recibiéndose en el Club Liberal, Catedral esquina de Teatinos, de 11 a 12 de la mañana y de 6 a 8 de la tarde.

EN LA AGRUPACION DEMOCRATA DE ANGOL

La Agrupación Demócrata de Angol ha preparado para hoy una asamblea plenaria de las fuerzas del partido en la provincia, con el propósito de celebrar el restablecimiento de la cordialidad y armonía entre los elementos democráticos de Malleco.

Concurrirán a esta asamblea plenaria, diversos dirigentes y parlamentarios del Partido Demócrata.

CAMARA DE DIPUTADOS

Ayer no celebró sesión, por falta de número.

Asistieron los señores: Adrián Vicente, Bulnes Correa Francisco, Cárdenas Nolasco, Celis M. Víctor, Cortés Guillermo, Durán Domingo Forster Guillermo, González C. Luis A., Guerra Jorge A., Gutiérrez, Artemio, Lisoni Tito V., Mena Larraín Pedro, Menchaca Lira Tomás, Montecinos Arturo, Padilla Miguel A., Piwonka Alfredo, Pouchucq Roberto, Rivas Vicuña Pedro, Ruiz Carlos A., Salas Romo Luis, Sierra Wenceslao, Silva Campo Gustavo, Vega de la Ramón e Yrarrázaval Larraín Joaquín.

CHACRAS

VENDO

Próxima a Santiago, muy bien tenida; **12 CUADRAS PLANAS**, abundantemente regadas, cerrada y apotrerada. **DOS CUADRAS PLANTACION FRUTAL; PARRON DE 100 METROS, Magnífico chalet de dos pisos,** con toda clase de comodidad. Instalación de luz eléctrica y agua potable. **DEUDA CAJA. PRECIO: $ 160,000, grandes facilidades de pago.**

EN MAIPU: 20 cuadras planas abundantemente regadas. Suelos muy buenos para todo cultivo y sumamente pastosos. Bien cerrado y apotrerado. Casa habitación y pos. inquilinos **PRECIO: $ 100,000. Pagaderos con $ 20,000 contado. Saldo a 4 años plazo.**

Sección Fundos

CARLOS OSSANDON B.

BANDERA 168

JUNTA EJECUTIVA NACIONAL

Para el Lunes 11 del presente está citada la Junta Ejecutiva del Partido Nacional, en el local de la secretaría general, Santo Domingo 1307.

Según se nos informa, la sesión del Lunes reviste especial importancia, porque seguramente se tratará en ella de la nueva situación en que el Partido Nacional se ha colocado después del retiro de sus delegados a los pactos unionistas.

CAMARA DE DIPUTADOS

Ayer no celebró sesión por falta de número. Asistieron los señores:

Adrián Vicente, Bulnes Correa Francisco, Cárdenas Nolasco, Celis M. Víctor, Cortés Guillermo, Durán Domingo Förster Guillermo, González C. Luis A., Guerra Jorge A., Gutiérrez Artemio Lisoni Tito V., Mena Larraín Pedro . Menchaca Lira Tomás, Montecinos Arturo, Padilla Miguel A. Piwonka Alfredo, Pouchucq Roberto Rivas Vicuña Pedro, Ruiz Carlos A., Salas Romo Luis, Sierra Wenceslao, Silva Campo Gustavo, Vega de la Ramón, Yrarrázaval Larraín Joaquín.

INCORRECCIONES EN EL REPARTO DE VIVERES A LOS DAMNIFICADOS

Copia de una carta de la Agrupación Demócrata de Freirina enviada al ex-director general don Eulogio Molina, y que ha sido entregada al diputado señor don Luis Correa R.

Distinguido correligionario:

Acuso recibo de su atenta y cariñosa nota en la cual compadece de todo corazón a éstos tristes pueblos amagados por tan terrible catástrofe y que la totalidad de sus habitantes yacen en la más completa indigencia, particularmente las clases obreras. Pero con relación a nuestra Agrupación ya usted comprenderá en qué estado hemos quedado y muchos en vista de la situación de miseria y falta de trabajo han tenido que emigrar. Por este motivo se desorganizó la Agrupación; pero ahora nos hemos estado reuniendo nuevamente y hemos formado la Mesa Directiva.

Con respecto a los auxilios enviados por S. E. el Presidente de la República, nosotros los demócratas, muy poco hemos recibido por cuanto el Comité que está a cargo de la distribución de alimentos, ropas y mercaderías está compuesto totalmente de ricos. Quizá han creído que son solamente ellos los damnificados y los únicos que merecen protección. Advirtiéndole que con un tono de **don todo para mí**, los empleados públicos y comerciantes se han apoderado de todo. Señor Molina, si nuestros compañeros y correligionarios de Santiago tienen como usted el elevado propósito de ayudarnos en estos momentos de miserias, tendríamos una gran satisfacción. Deseamos que el Directorio General envíe un delegado para que vigile la distribución de dichos recursos o en su defecto que se nombre a una persona de aquí de nuestras ideas; pero que no se vaya a nombrar a esas que se hacen llamar respetables de este pueblo.— **Claudio Cortés B.**, presidente.—**José J. Urquieta**, secretario.

Nota: en otra carta, con esta fecha, el señor Urquieta le envía los detalles y nombres de las personas que han abusado en el reparto.—Vale.

PARTIDO RADICAL

CENTRO RADICAL "JUVENTUD YUNGAY".—En la reunión extraordinaria celebrada ayer por este Centro político, se constituyó la comisión de fiestas que tendrá a cargo la preparación del beneficio que se llevará a efecto para el periódico "La Reforma". Fueron designados por unanimidad los señores Manuel Acevedo, presidente, Carlos Garfias, tesorero y Julio Passi, secretario.

Además se acordó citar a reunión a continuación de la sesión que celebra este Centro, hoy, a las 10.30 A. M.

PARTIDO LIEBRAL-DEMOCRATICO

ASAMBLEA LIBERAL DEMOCRATICA. — (Versión oficial). — Presidida por el señor Prado Amor celebró sesión la asamblea liberal democrática de Santiago y tomó los siguientes acuerdos:

1.o Organizar una manifestación al señor don Joaquín Fernández Blanco, que regresa al país, después de haber cumplido brillantemente las funciones de Ministro Plenipotenciario en España y ofrecerle un banquete;

2.o Comisionar a los señores Luis Saavedra Ovalle y Abraham Guzmán para que en representación del directorio departamental de Santiago, saluden la señor Fernández Blanco en Valparaíso;

3.o Designar a los señores Bernardo Rioseco, José M. Ruiz Tagle, Armando Vargas y Homero Gutiérrez, para que organicen la manifestación y banquete en favor del señor Fernández Blanco;

4.o Aplaudir la actitud del senador don Enrique Zañartu, con motivo de la defensa hecha en el Senado en contra del alza de tarifas en los tranvías de la ciudad;

5.o Autorizar al secretario, don Bernardo Rioseco, para que siga actuando en el movimiento iniciado por las sociedades obreras para evitar la solución violenta que la Empresa de Tranvías quiere dar al problema tranviario.

Quedó pendiente, por haber llegado la hora, una indicación propuesta para que en caso el Partido Liberal Democrático esté representado en el nuevo Ministerio, exija que se regularice el servicio de tranvías, sin tomar en consideración el alza de tarifas que pretende imponer la Empresa.

PRECIOSA RESIDENCIA

Vendo por ausentarme, en Ñuñoa-Los Guindos, en la mejor avenida (carro en la puerta) una

MAGNIFICA EXTENSA - QUINTA

con hermoso chalet estilo moderno de 2 pisos.

Casa para cuidador, otra para servidumbre, conservatorio, caballerizas, cancha tennis, pila, gallinero, parrón, etc.

Superficie cerca de 60,000 metros cuadrados, gran parque sombroso, hortaliza, chacrita plantada con más de 1,200 árboles frutales de toda clases en producción.

Buena ocasión para extranjeros o personas de gusto.

La quinta se ofrece también por su buena situación, extensión y arreglo para cualquier industria: avicultura, fruticultura, arboricultura, floricultura, apicultura, restaurant de recreo, hotel, etc.

Precio: sólo $ 310,000

Planos y Pormenores en calle Lira 34, Santiago

PARTIDO DEMOCRATA

5.a COMUNA.—Hoy se llevará a efecto la votación para elegir el Comité Comunal de esta Comuna para el año 1923, en la calle Juarez 769, de 8 a 12 M. y de 2 a 5 P. M.

Se ha nombrado las siguientes comisiones para que dirijan la votación:

Por la mañana: señores Fernando Rojas y Carlos Olivarez López.

Por la tarde: señores Eucarpio Castro y Manuel Astengo.

La votación será presidida por el actual presidente de esta Comuna, don Manuel J. Romo.

AGRUPACION DEMOCRATA (Comuna Yungay).—De orden del señor presidente se recomienda la asistencia a la sesión de junta general para hoy, a las 10 A. M., en Andes 4037.

A esta reunión deberán asistir todos los directores elegidos.

CENTRO DEMOCRATA "ARTEMIO GUTIERREZ".— En sesión celebrada por este Centro el Miércoles 6 del presente, con asistencia de más de treinta socios, se eligió el siguiente directorio para 1923:

Presidente, señor Juan de D. Lavanderos; vice-presidente, señor Hermenegildo Arrieta; secretario, señor Alberto Herrera; tesorero, señor Nemesio Núñez; directores: señores Guillermo Mazzoni, Juan Antonio Rojas, Juan de D. Mejías, Segundo Anumada y Guillermo Figueroa.

CENTRO "ANTONIO POUPIN".—Beneficio en favor de Manuel Méndez.— Se siguen recibiendo numerosas adhesiones al beneficio que tendrá lugar mañana en el Circo Strong Man, a favor del señor Manuel Méndez, contándose entre ellas las de varios Centros de Propoganda y del Directorio Demócrata.

Se recomienda la asistencia a los socios por tratarse de un acto con cuyo producto se trata de socorrer a un socio.

Asimismo este Centro vería con agrado la asistencia de los parlamentarios demócratas, quienes contribuirían con su presencia al mayor éxito del beneficio.

PARTIDO DEMOCRATA PROVIDENCIA.—Para hoy se cita a asamblea extraordinaria para oír la cuenta del regidor don Evaristo Villalobos y al convencional don José A. Troncoso, a las 4.30 P. M.

Se recomienda la asistencia.

7.a COMUNA (Oficial).— El presidente de este Comité recomienda a todos sus correligionarios de la 7.a comuna "Maestranza" se sirvan tomar entradas y concurrir al importante beneficio que un grupo de entusiastas y altruistas demócratas ha organizado para mañana Lunes en el Circo Strong Man, Mapocho entre Puente y Bandera.

—Se ha citado a los señores Francisco Godoy Aguirre, Heriberto Moreno, José Dgo. Aliste y José Santos Farías, miembros del Comité de esta comuna, para hoy Domingo, a las 2 P. M., en San Isidro 237, a fin de fijar el día en que ha de efectuarse la elección del nuevo Comité.

CENTRO GUERRILLEROS DE LA DEMOCRACIA.—Este Centro en su última asamblea acordó tener asamblea todos los días Martes de cada semana. Se sesionará en Lira N.o 53.

El 25 del presente se llevará a efecto la inauguración del nuevo local de la calle de Maestranza.

También se acordó prestar toda clase de cooperación a las fiestas del aniversario con que celebrará su año de vida el Grupo Renovación.

2.a COMUNA.— En sesión celebrada anoche por este directorio acordó lo siguiente:

1.o No llevar a efecto hoy la elección como estaba acordado, hasta el Domingo 17 del actual, a fin de dar tiempo a los correligionarios que no hayan firmado los registros comunales, lo que harán en estos días.

2.o Tener a disposición de los correligionarios, en secretaría, los registros para su firma, de 8 a 10 P. M. todos los días, hasta el 15 del presente.

3.o Llevar a efecto una asamblea el Jueves 14, a las 9 P. M., en el local de costumbre.

PROPUESTAS

(GRATIS)

a quien las solicite por instalaciones de calefacción, alcantarillado, agua potable, ventilación, gas, electricidad, artefactos higiénicos y su colocación.

Casa Santiago Webb & Co.

ESTADO 156-170
Casilla 1767.—Teléfono
Inglés 3176-3177

Brocas "Salomónicas"

PARA TALADROS DE TODAS DIMENSIONES

Fundición Libertad

LIBERTAD 53-58

NUESTRAS ACTIVI

FOOT-BALL

EL CONSEJO SUPERIOR DE LA ASOCIACION DE FOOT-BALL DE CHILE

Tabla oficial de la sesión del Martes próximo

El Consejo Superior de la Asociación de Football de Chile ha sido citado en segunda convocatoria para las 9 P. M., del Martes 12 del presente, en el Club de Regatas de Valparaíso. Para esta asamblea el directorio de la institución dirigente ha confeccionado la siguiente tabla oficial:

I.—La expulsión al jugador Enrique Abello, propuesta por el Directorio.

II.—Actitud asumida por el Consejo Local y Ligas afectadas al hacer intervenir los jugadores castigados por el directorio.

III.— Conveniencia de la mantención o disolución del Consejo Local de Santiago.

IV.—En caso de mantención del Consejo Local su reglamentación definitiva.

V.— Proyecto que prohibe a los redactores deportivos ser delegados ante el Consejo Superior.

VI.—Proyecto que exige a los delegados de todas las Ligas del país que tengan su domicilio en el departamento de Valparaíso.

RESPETEMOS LA BASE DEMOCRATICA DE NUESTROS DEPORTES

LAS LIGAS DEL PAIS DEBEN CONSERVAR SU AUTONOMIA PARA DESIGNAR DELEGADOS ANTE LA INSTITUCION JEFE

Se pretende exigir que los delegados ante la Asociación de foot-ball de Chile fijen su domicilio en el departamento de Valparaíso

Entre los puntos de la tabla formada para la sesión que celebrará el Martes próximo el Consejo Superior de la Asociación de Foot-ball de Chile, figura en último lugar el que tiene por objeto fijar como domicilio de los delegados la ciudad de Valparaíso.

Los estatutos de la Asociación de Foot-ball de Chile aprobados por decreto supremo de 2 de Diciembre de 1916, que concedió personalidad jurídica a este organismo dirigente del foot-ball, preceptuan en su Art. 4.o que "la Asociación tendrá un Consejo Superior formado por un delegado de cada una de las Ligas en que estén agrupados sus socios".

No se establece limitación alguna a la autonomía de las Ligas para designar sus delegados; ni ha podido establecerse porque no existe razón de conveniencia de ninguna especie que así lo aconseje.

Todas las instituciones deportivas organizadas, lo han entendido así y han dejado a sus afiliadas en completa libertad para designar sus representantes ante los Consejos. Los delegados del atletismo, del ciclismo, del lawn tennis, del excursionismo, etc., pueden, en efectos, tener su domicilio donde les plazca.

Este sistema está muy de acuerdo con el carácter democrático de los deportes y reporta ventajas a su buena marcha.

No vemos, pues, por qué se pretende modificarlo; ni vemos tampoco cual es el interés que existe para el progreso del foot-ball en que todos los delegados vivan en el departamento de Valparaíso como se propone en el Art. 34 del proyecto de reglamento de la Asociación de Chile, porque se extrema la medida hasta el punto de pretenderse que los consejeros no podrían vivir ni siquiera en Quillota, Limache, Calera o Peñablanca, localidades que están a dos pasos del puerto.

En cambio, abonan la conveniencia de que no se innove en esta materia, entre otras razones, la de que puede presentarse en más de una ocasión el caso de que un presidente de Liga regional considere necesario tomar definitiva o transitoriamente la representación de su colectividad, imponiéndose el trabajo de trasladarse ex profeso a Valparaíso a fin de ocuparse en el seno del Consejo Superior de asuntos de especial trascendencia.

Podría argumentarse que en la forma proyectada se persigue impedir que fracasen las sesiones del Consejo Superior o que se celebren con reducido número de consejeros, lo que entorpecería las labores de la dirigente; pero este peligro desaparecería aprobándose el Art. 32 del proyecto de reglamento presentado por el señor Zanelli, que dice textualmente: El Directorio deberá pedir el cambio de todo delegado inasistente a más de tres reuniones del Consejo Superior durante el curso de la temporada".

Menos aún se comprende el alcance de la constitución de domicilio de los delegados en Valparaíso si se considera que aquellos que no viven allí, como los de Santiago para citar un caso, han concurrido asiduamente y en número de cinco o seis a las sesiones.

¿Quiere usted tener un cutis fresco, suave y hermoso? Use en su tocador el deliciosamente perfumado.

JABON HIGIENICO ESPECIAL

(EL REUTER CHILENO)

y se verán cumplidos sus deseos.

En venta en todas las buenas boticas, tiendas y paqueterías.

Por mayor: COMPAÑIA INDUSTRIAL. — SANTIAGO

ESTUPENDA LIQUIDACION

de todos números

A precios increíbles, del gran calzado marca "COLLE", elegante y de extraordinaria duración, realizamos en cabritilla negra lisa, idem en acharolada, idem en color café muy bonito y en rica lona blanca un gran surtido, en distintos modelos y clases de las más finas.

También corsés insuperables, y a precios notablemente reducidos.

"LA FLOR DEL DIA"

SAN ANTONIO 98, ESQ. MONEDA

D-11

ALIMENTO RAFF

Este producto concurrió a la Exposición, porque no teme la comparación con cualquier otro rival.

Obtubo el Primer Premio, Medalla de oro.

CONSULTE LA OPINION DE SU MEDICO Y SE CONVENCERA

Barraca y Fábrica "IBERIA"

Realiza una gran partida de listones para piso de raulí y laurel, a $ 90 y $ 70 el ciento.

Lingue y Raulí MUY SECO, en dimensiones 1½", 2", 3" y 4" de grueso hasta 16 pulgadas de ancho.

TEL. ING. 48, Yungay - MATUCANA 745

D-11

EL GRAN ENTRECIUDADES DE HOY EN LA CANCHA INDEPENDENCIA N.o 1

LOS SELECCIONADOS DE LA LIGA DE CONCEPCION Y DE LA ASOCIACION SANTIAGO SE MEDIRAN A LAS 4 P. M., EN COMPETENCIA POR EL TROEO LUIS LAMAS BENAVENTE

Servirá de preliminar el lance oficial por la Copa Arau co entre el Santiago II y el Ibérico II

En pocas oportunidades como este año Santiago ha tenido la satisfacción de recibir un mayor número de prestigiosas visitas de sus congéneres del país. Hace poco tiempo fueron Los Andes, Valparaíso y Curicó, correspondiendo hoy a las colectividades deportistas de la Liga de Concepción, una de las colectividades más meritorias de la República.

El deporte adquiere en esta forma un factor importante de progreso, al mismo tiempo que se cultiva la confraternidad y el estímulo entre los aficionados de las distintas zonas del territorio.

Los jugadores de la metrópoli del Sur, que son nuestros huéspedes desde la mañana de ayer, gozan de tan merecido prestigio como los de Talcahuano, que son los más sobresalientes del país y en estas condiciones se puede decir que nos visita lo más escogida del foot-ball sureño, entre los cuales figuran dos antiguos internacionales, los señores Toro y Horacio Muñoz. Este último es considerado, por muchos técnicos como el mejor inside izquierdo del país.

En cuanto al conjunto en general, podemos decir que se trata de un elenco formado por jóvenes vigorosos, sin ser de gran talla, de manera que pondrá en juego el estilo nuevo que consiste en dominar al adversario mediante combinaciones científicas, sin hacer uso del cuerpo.

Para probar la bondad del cuadro visitante bástenos recordar que últimamente, durante la competencia por la Copa "La Nación", sólo fué dominado por dos tantos contra uno por el "once" campeón de Chile.

La prensa del Sur, a raíz de aquella memorable jornada, dedicó comentarios muy favorables al joven "once" de Concepción.

No puede ser más justificado, por consiguiente, el entusiasmo que existe en nuestros círculos deportivos por presenciar la contienda de hoy contra el cuadro de la Asociación Santiago.

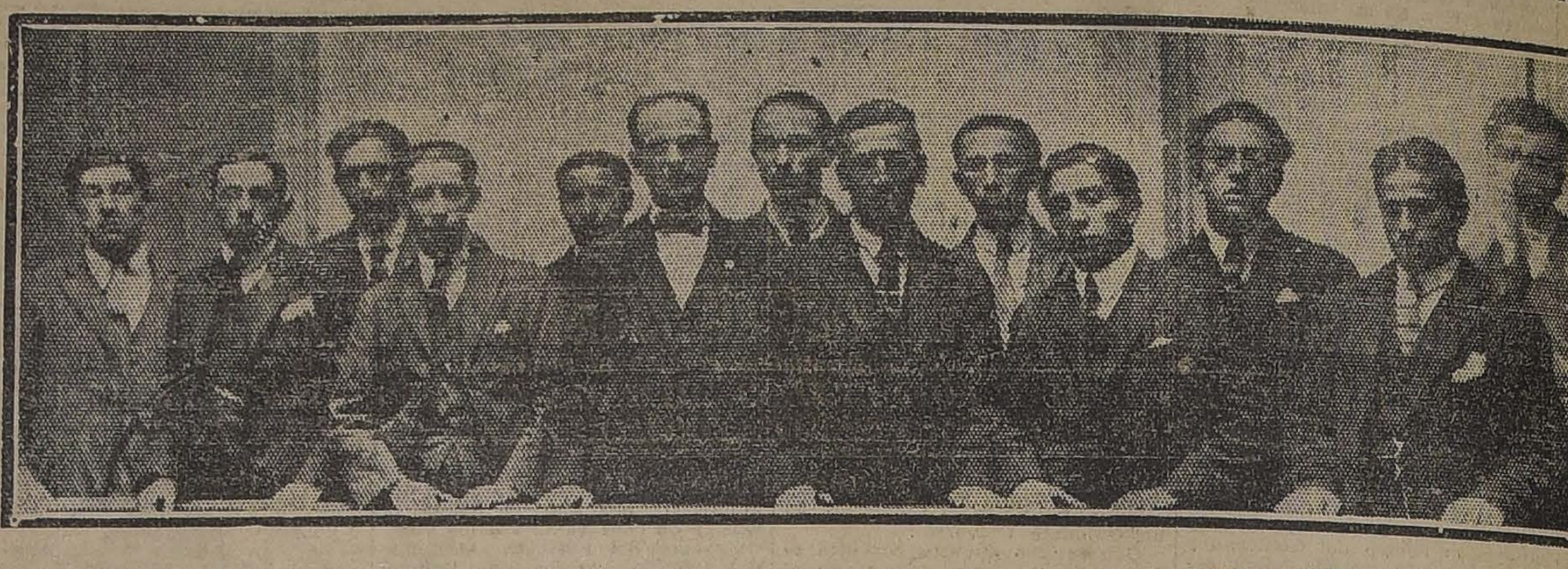

DIRIGENTES Y JUGADORES DE LA LIGA DE CONCEPCION

El preliminar

La reunión se iniciará a las 3 P. M., con el encuentro final de desempate por el puesto de honor de la Copa Arauco, en el que intervendrán los segundos equipos de los clubs Santiago e Ibérico Balompié, que cuentan con elementos de primera categoría y que harán seguramente un lance digno del encuentro de fondo.

El entreciudades

A las 4.15 P. M., ante el árbitro oficial y profesor de Educación Física, señor Oscar N. García, se dará comienzo al encuentro de fondo con intervención de los siguientes conjuntos:

CONCEPCION

Julio
Andrade, Bustos
Ponce, Toro, Sánchez
Reyes, Soto, H. Muñoz (Cap.), Coddou Núñez

O

A. Pardo J. Pardo
Molina, Acuña, Legarreta (Cap.)
Ampuero, Teuche, Godoy
Pacheco, Flores
Vera

SANTIAGO

Figuran como reservas por Concepción los señores J. Paredes L. Bustos, M. Figueroa, W. Sanhueza, M. Briceño, L. Henrieksen, C. Olave, L. Jerez, G. Cifuentes, C. Gacitúa, O. Aburto, L. Gutiérrez, F. Navarro y C. Paredes; y por la Asociación Santiago: Montenegro, Hormazabal, Hernández, Bertosi, Rojas, Próspero González Domínguez, Contreras, Moccia, Sánchez y Carrasco.

A estos últimos se nos pide hacerles presente que deberán presentarse a las 3.30 P. M., en la cancha Independencia N.o 1, a los directores señores Castillo y Vergara.

El equipo de la Asociación Santiago actuará con uniforme blanco.

La comisión de entreciudades

Se nos pide asimismo rogar a los miembros de esta comisión que se encuentren a las 2 P. M., en la cancha. La forman los señores Jorge Díaz, Miguel Schmidt, Rafael Vergara, Amador Olivos, Luis Tapia, Carlos Martínez, Segundo Lillo, Raul García, Ernesto Cádiz, Jorge Vial, Gabriel Silva, Francisco Daza y Luis Roatti.

Los visitantes

La delegación visitante, formada por los jugadores y presidida por los señores Carlos Arriagada, Carlos Pincheira y Amadeo Riquelme, llegó a esta ciudad en la mañana de ayer y se hospeda en el Plzaa Hotel.

Regresará esta misma tarde a Concepción.

Las bases de la compet

El trofeo Luis Lamas Be te se disputará durante años, pasando el trofeo a de la institución que durant tiempo haya obtenido mayor mero de puntos. Los punto computarán dos al ganador y a cada equipo en caso de em Se jugarán partidas regla rías de noventa minutos y cinco por lado, con cinco d canso.

LAS LOCALIDADES

El valor de las entradas esta reunión ha sido fijada sigue: tribuna, $ 2, y cancha, Señoras y niños en tribuna garán un peso. Las señoras drán libre acceso a la cancha.

Las boleterías de la cancha tuadas en Av. General Saave esquina de Callejón del Ga funcionarán desde las 2 P. M.

Conducen a la cancha los ca 6 y 29 descendiendo en la Av. G neral Saavedra.

UNA VISITA A NUESTRO DI RIO

En la tarde de ayer la dele ción visitante tuvo la gentileza pasar a nuestra mesa de redacc a presentar a "La Nación" el ludo de los deportistas sureños.

Asociación de Foot-ball de Santiago

Hoy, a las 3.30 P. M., deberán presentarse en la cancha Independencia Núm. 1, a los directores señores Castillo y Vergara, a fin de jugar el primer partido por el trofeo Lamas Benavente, contra Concepción, los siguientes jugadores seleccionados, señores Vera, Flores, Pacheco, Godoy, Teuche, Ampuero, J. Pardo, Legarreta (cap.), Acuña, Molina, A. Pardo, Montenegro, Hormazábal, Hernández, Bertossi, Rojas, Próspero González, Domínguez, Contreras, Moccia, Sánchez, Carrasco.

La Comisión de Reclamos, formada por los señores Salinas, Castillo y Basáñez, sesionará el Lunes próximo, a las 9 P. M., en Huérfanos 1062, a fin de seguir ocupándose de las reclamaciones pendientes.

Deberán asistir a la reunión los delegados de los clubs Arco Iris, Liverpool y 5 de Abril, el jugador de este último, señor Luis A. Soto; el del Audax Italiano, señor Pedro Otárola Carrasco, y el del M. Eléctrica, señor Pedro Otárola T., bajo apercibimiento de procederse en su rebeldía.

El Directorio sesionará el Lunes a la misma hora y en el mismo local.

Partida oficial que se jugará hoy: Copa Arauco: Santiago II con Ibérico II; cancha Independencia Núm. 1; hora: 3 P. M.; árbitro, señor Ernesto Lecaros.

Estrella Nacional F. C.

Ayer hicieron nueve años, que un esforzado grupo de muchachos del barrio Independencia echó las bases de esta institución. En este lapso de tiempo el Estrella Nacional ha obtenido numerosísimos triunfos, habiendo sido su norma invariable de militar, desde su fundación, en la Liga Nacional que actualmente lo cuenta en su seno.

No han sido resaltantes sus victorias; pero debido a la sólida disciplina en que lo han encadenado sus dirigentes, ha sabido captarse las simpatías y el respeto de las instituciones amigas.

Próximamente esta institución celebrará su aniversario con un banquete que se servirá en una quinta de los alrededores de Santiago, para lo cual informaremos por la prensa.

CIFUENTES INFANTIL F. C.—Conforme a lo anunciado, por el tren que sale de la Estación de Yungay, a las 10.50 A. M., se dirigirán hoy a Batuco, especialmente invitados por el señor Juan B. Urzúa, 2.o vicepresidente honorario, los asociados a esta colectividad, que van a celebrar el 6.o aniversario social.

Una comisión compuesta de los señores Esteban Ensignia, Inocencio Luco, Augusto Trujillo y Orlando González, pasará a saludar en su fundo de Lo Vargas, al presidente honorario, señor Juan de Dios Marticorena, entusiasta patrocinante de los deportes en esa localidad.

LIGA METROPOLITANA DE DEPORTES.—Partida oficial que se jugará hoy:

División intermedia (final por el 2.o lugar:

Maestranza II v. Small Star I, cancha Metropolitana; hora, 2 P. M.; árbitro, señor Eduardo Macdonald. Director de turno, el señor Luis Contreras.

ASOCIACION DE EXCURSIONISTAS Y EXPLORADORES DE CHILE.—El Martes próximo se reunirá el Consejo de esta entidad dirigente con el objeto de tratar varios asuntos de importancia, especialmente de la excursión a Puente Alto, que se verificará el próximo Domingo 17.

Para el Martes se cita a la comisión revisora de cuentas compuesta por los señores Pablo Ainzúa, Manuel Becerra y Armando Paulsen.

UNION S. EUGENIO v. REPUBLICA—Hoy, a las 4 P. M. se jugará este amistoso en la cancha San Eugenio.

ECOS DE LA VISITA DE LA LIGA DE FOOT-BALL DE CURICO

CONCEPTUOSOS TERMINOS EMITIDOS POR EL VICE-PRESIDENTE DE ESTA CORPORACION, SEÑOR CLODOMIRO BAEZA

"Hasta hoy, sólo la iniciativa particular ha llevado al football por la senda del progreso, ha fomentado su práctica y estimulado a sus cultores"

"Considero al Consejo Local una entidad respetable y digna, compuesta de instituciones muy bien constituídas y con prestigio bien ganado"

Durante la manifestación que ofreció antenoche el directorio de la Asociación Santiago a los entusiastas componentes de la delegación de Curicó se exteriorizaron los hondos afectos que unen a ambas colectividades.

Entre ellos, el vice-presidente de la Liga de Curicó, señor Clodomiro Baeza, al responder al ofrecimiento del presidente de la entidad local, señor Angel Morales, pronunció un elocuente discurso, que por contener conceptos de actualidad y de alta política deportiva, lo trascribimos a nuestros lectores.

El señor Baeza dijo más o menos lo siguiente:

"El football, este noble deporte que tanto nos interesa y afana, tiene en nuestro suelo profundo arraigo, es popular por excelencia y conocido ya en todos los rincones de Chile. De sus bondades, como deporte, ninguna hay que tachar, de su acción vivificante y ennoblecedora todos podemos dar testimonio; sólo nos resta decir que por ser el más popular y el más generalizado de los juegos que alientan la vida y la salud, debe recibir del Estado una efectiva protección.

SEÑOR CLODOMIRO BAEZA, distinguido dirigente de la Liga de Curicó

Hasta este momento la iniciativa particular lo ha llevado por la senda del progreso y ha fomentado su práctica y estimulado a sus cultores.

En algunos centros de mayor ejercicio deportivo, el football se ha desarrollado como planta lozana; pero en otros pequeños centros está en pañales, y necesita voces de aliento y manos bienhechoras que le impulsen y levanten.

Curicó es tal vez uno de esos centros que necesita desplegar mucha acción en favor de este deporte, y por eso, señor presidente, convencidos de que necesitamos también amigos cariñosos que nos secunden en nuestro afán, hemos venido hasta vosotros —nuestros viejos y queridos camaradas— a hacer una partida que no ha sido de football sino sólo un primer apretón de manos, un primer acto de cordialidad para seguir entablando el vínculo fraternal con toda la fuerza y vigor que ha menester. Así hemos conceptuado nosotros el lance de hoy; es un acto amistoso y no una competencia para dirimir supremacías (que eso habría sido una aventura de nuestra parte).

Estamos muy complacidos, señor presidente, de haber llegado hasta aquí, en donde hay una entidad respetable y digna como el Consejo Local, compuesto por tantas instituciones de índole análoga a la nuestra, muy bien constituídas y con prestigio bien ganado.

Ha querido la suerte que hoy haya sido la Asociación de Football de Santiago, el brazo fuerte del football metropolitano, la que nos haya dado la cordial bienvenida y abierto su hogar cariñoso para recibirnos como hermanos. Llevaremos de aquí el grato recuerdo de vuestra gentileza, la noción bien exacta de cuanto puede vuestra hospitalidad y la promesa muy sincera y efectiva de contarnos íntimamente vinculados; porque instituciones respetables y queridas deben ser nuestras amigas, nuestras modelos, y finalmente el eslabón indisolubble de la cadena que ata a los que luchan y bregan a toda hora por el elevado ideal de la salud y conservación de la raza, hoy tan amenazada por los agentes más destructores.

Señor presidente, hago fervientes votos porque la Asociación Santiago siga por la senda del éxito a que sus inteligentes directores la han llevado, porque su obra deportiva sea siempre bien estimada de todos, y en nombre de la Liga Curicó agradezco muy sinceramente el rasgo de franca amistad con que nos habéis honrado y las exquisitas atenciones con que habéis sabido comprometer hondamente nuestra gratitud.

Por la ventura de la Asociación, por la de sus señores directores y de cada uno de sus miembros, ¡salud!'

Alimento Raff

Este producto concurrió a la Exposición, porque no teme la comparación con cualquier otro rival.

Obtuvo el Primer Premio, Medalla de oro.

Consulte la opinión de su médico, y se convencerá.

Liga Infantil de Foot-ball

Se nos ruega pedir a todos los clubs que deberán enviar cuanto antes, a Herrera 965, la nómina de las partidas efectuadas con sus resultados, clasificados por equipos o en su defecto, deberán presentar dicha nómina en la sesión del Martes.

—Partidas atrasadas para el próximo Domingo:

III Serie: Nottingham con Independencia; Palestina con Teniente Godoy.

LIGA OBRERA DE FOOTBALL—El Consejo de esta institución está citado para el próximo Martes, a las 8 A. M., en "El Mercurio".

Partida para el Domingo 17: Bandera Nacional 1.o con Orompello I; (definición).

LIVERPOOL F. C.—Esta institución llevará a efecto esta tarde, a las 6.30 P. M., una matinée social en casa del presidente.

Antes de este acto se celebrará una junta general para seguir tratando el beneficio boxeril y el viaje a Valparaíso.

Local: calle Bezanilla Núm. 1502.

TRICOLOR ROYAL v. UNION CHAÑARCILLO.— Hoy se jugará este amistoso en la Cancha Quinta Normal, a las 10 A. M.

MOLINA LACKINGTON DEUTSCHE ZEITUNG. — amistoso se jugará en la can del Club Hípico, hoy, a las M. Punto de reunión: Av. Tu esq. Club Hípico.

TENIENTE GODOY INFA III v. NOTTINGHAM INFA III.—Hoy, a las 10 A. M., en la cha Independencia Núm. 2, se vará a efecto este encuentr la 3.a serie de la Liga Inf árbitro, señor Arturo Weitz.

TOMAS EDISON I Y II BRISAS DE COLINA.—Estos tosos jugarán hoy en el pueblo de Colina.

Los segundos jugarán a las P. M. y los primeros a las P. M.

La institución local partirá el tren de las 12.40 P. M. de la Estación Mapocho.

BERNAL HNOS. I Y II DEFENSORES DE CHILE I Y Hoy, en la cancha que la Aso ción San Miguel posee en el Subercaseaux, se jugarán estos cuentros. A las 3 1|2 P. M. garán los segundos y a las P. M., los primeros. Los so del Bernal se reunirán en Fra klin esquina de San Diego, a 2 1|2 P. M., para dirigirse a cancha.

Obsequio de Navidad de los neumáticos "Dunlop"

Entre los choferes que tienen equipados sus autos con Neumáticos "DUNLOP", se sorteará para la Pascua, la suma de $ 500, distribuídos en seis premios, como sigue:

UN PREMIO DE.. .. .. $ 200 $ 200
UN PREMIO DE.. .. .. 100 100
CUATRO PREMIOS DE.. .. .. 50 200

Los choferes que tengan en su coche forros DUNLOP, pueden pasar a retirar sus respectivos números, del Almacén donde obtuvieron los Neumáticos.

El sorteo se llevará a efecto el 24 de Diciembre, a las 10 A. M., en el Almacén del señor

RAFAEL VIVES V. — CALLE MORANDE 425

Espejos
Cristales
Vidrios
Oleografías
Papel Glacier

Por Grandes y Pequeñas Partidas, ofrecen:

Scheggia y Belgeri

SANTIAGO
San Diego 185

VALPARAISO
Av. Pedro Montt 331

DADES DEPORTIVAS

EXCURSIONISMO

EL CUERPO DE EXPLORADORES "GALVARINO" CUMPLE CINCO AÑOS DE VIDA

Progresista labor de esta colectividad

SEÑOR GMO. WHIPPLE, Secretario de la Institución

El deporte del excursionismo y exploración conquista día a día nuevos y numerosos adeptos y las instituciones que practican estos ejercicios tienen necesariamente que desarrollar una ardua labor para satisfacer los anhelos y las aspiraciones de los nuevos aficionados.

El Cuerpo de Exploradores Galvarino, es una de estas colectividades que mediante el esfuerzo constante de sus asociados y la intensa acción deportiva que viene desarrollando, ha logrado destacarse y venciendo toda clase de obstáculos y dificultades ha llegado a cumplir en el día de hoy cinco años de existencia.

Fundó esta colectividad un grupo de jóvenes amantes de las bellezas de la naturaleza, entre los que recordamos a los señores Eduardo Balboa, Pablo Hafemann, Eduardo Morales, Luis Franco, Luis Torres y F. Glasser, los que poco tiempo después cimentaban sólidamente la institución.

El deporte lo han practicado con toda actividad en interesantes correrías a Valparaíso, San Antonio, Casa de Piedra, Lo Cañas, Apoquindo, Colina, Polpaico, Tiltil y San Cristóbal, viajes de los que se conservan agradables recuerdos y gratas emociones.

El excursionismo le debe también al Cuerpo Galvarino el haber sido uno de los cuerpos que colaboró desde sus comienzos en la fundación y organización de la colectividad jefe del deporte: la Asociación de Excursionistas y Exploradores de Chile, en donde sus miembros han ocupado diversos puestos de responsabilidad.

A objeto de poder orientarse y facilitar datos referentes a sitios para excursionar, el Cuerpo lleva un libro donde anota los detalles más interesantes de cada viaje.

Otro aspecto de las actividades deportivas que ha interesado a la institución y a un grupo de sus asociados, es el nuevo juego del basket-ball, que se practica con toda actividad y entusiasmo y para el cual se ha contado con las facilidades que ofrece la Asociación Cristiana de Jóvenes.

La dirección del Cuerpo ha comprendido, además, que junto a las reuniones deportivas, deben ir las reuniones sociales, donde en un ambiente de sana confraternidad y camaradería pueden alternar los socios y sus familias; en esta forma ha efectuado con bastante éxito cuatro reuniones que han dejado muy buena impresión en los asistentes.

El centenario de la independencia de los Estados Unidos del Brasil dió ocasión al Cuerpo Galvarino para enviar un mensaje a los deportistas brasileños, que fué agradecido cordialmente por intermedio del señor Carlos Valdivieso, delegado de la Federación Sportiva a los juegos latino-americanos y activo dirigente del Galvarino.

Diversos asociados han pedido al directorio que en su programa de trabajo de la nueva temporada se ocupe de la fundación de las secciones atletismo, tiro al blanco y Cruz Roja, nuevas actividades que entrarán a difundirse en el año próximo, como también la uniformación que ya la están haciendo diversos socios.

A fin de poder reunir algunos libros para la formación de la biblioteca se ha tomado el acuerdo que cada socio obsequie mensualmente un libro, comprometiéndose el señor presidente, por su parte, a obsequiar la novedad literaria del mes. Es muy pausible esta idea, que deberían llevarla a la práctica todos los centros deportivos, pues significa un avance cultural para todos los elementos deportivos.

Todas estas actividades deportivas, sociales y culturales se han debido a la obra progresista que ha desarrollado el directorio que rige la colectividad y que preside con todo acierto el señor Carlos Valdivieso, cuya fotografía publicamos; lo secunda con una constancia poco común el secretario señor Guillermo Whipple, reelegido en tres períodos consecutivos. La parte financiera, que se encuentra en floreciente estado, se debe a la tesonera labor del señor Pablo Hafemann, que desempeña el cargo con generales aplausos. En calidad de Cruz Roja se hayan los señores Eduardo Balboa y Luis Moyano, que desean darle a esta sección una buena organización para que pueda desempeñar sus útiles e importantes servicios.

Miembros honorarios son los señores Coronel Anabalón Urzúa y Adán Sepúlveda.

Es digno, pues, hacer notar la forma brillante y progresista con que el Cuerpo Galvarino propaga las actividades deportivas, y es por esto que nuestro diario, que siempre estimula a estas instituciones, tenga hoy una palabra de aplauso para todos los socios y para sus dirigentes, haciendo votos porque perseveren en esta obra que es de gran importancia para la salud moral y física de la juventud.

—Esta noche, en San Diego 230, habrá una sesión solemne seguida de un té, al cual han sido invitados todos los dirigentes excursionistas y redactores deportivos de la prensa local.

DEUDORES

Avisamos a nuestros deudores, que si hasta el 31 de Diciembre del corriente año, no han pasado a cancelar sus deudas, tomaremos las medidas más enérgicas y eficaces, con el fin de salvaguardiar nuestros intereses.

A. & R. FALABELLA
AHUMADA ESQ. MONEDA

IMPORTANTE

Durante este mes venderemos, a precios reducidos, nuestro gran surtido de

CASIMIRES INGLESES

Ventas por metro.

BANDERA 502, ESQ. CATEDRAL
PERRIER Y SEGEUR

"El Tattersall"

En la FERIA, que se efectuará el

Lunes 11 de Diciembre

entre otros lotes de ganado gordo y para engorda, se rematarán:

NOVILLOS GORDOS, tipo embarque, llegados de CHIMBARONGO, ROSARIO, CALERA Y TENO.

VACAS Y BUEYES, llegados de LOS ANDES, SAN FELIPE Y REQUINOA.

LLEGADOS DE HACIENDA HUECHUN:

250 NOVILLOS, de 2 y 3 años, mestizos y en buen estado para engorda.

DE PAINE HACIENDA VICTORIA

50 NOVILLOS DE 2 1|2 y 3 AÑOS, muy mestizos, una sola marca, preparados para engardo.

OVEJAS GORDAS, llegadas de SAN VICENTE Y PROVIDENCIA.

El Gerente.

CICLISMO

LAS CARRERAS DE HOY ORGANIZADAS POR LA UNION CICLISTA DE CHILE

Se iniciarán a las 2 P. M., en el Velódromo del Parque Cousiño

Los 30 kilómetros por el Campeonato de Santiago

Sr. PEDRO MUSSET CASTRO, Presidente de la Unión Ciclista de Chile

Existe enorme entusiasmo por presenciar las interesantes pruebas que organiza la jefe del ciclismo, pues nuestros aficionados desean saber quién es el campeón de Santiago.

Basta sólo recordar las magníficas performances de Mantelli, Fourey, Rocuant, Bermejo, Gallo, Massanés, etc., para aquilatar la importancia de la competencia de fondo.

También queremos hacer resaltar el simpático objeto a que se destinarán los fondos que se reciban y es obligación de todos los chilenos y sportsmen concurrir con su entrada a procurar una buena base para el futuro campo de los ciclistas, que más que cualquier sport necesitan una casa propia.

Otra nota simpática y que honra a la dirigente es la actitud desprendida de sus corredores, que comprendiendo la hora de prueba por que atraviesa el sport, han rehusado recibir premios y desean acumular fondos para el objeto ya mencionado. Sin embargo, la Unión Ciclista de Chile no quiere dejar sin un recuerdo a los ganadores, y, al efecto, ha hecho confeccionar unos elegantes y sencillos diplomas.

La Unión Ciclista de Chile ha sido atacada en forma descomedida y se apronta para demostrar que su vigor y su entusiasmo no han sufrido desmedro; al contrario, el rudo golpe de inhabilitar su Velódromo, ha hecho que toda la muchachada demuestre su virilidad y es agradable y satisfactorio contemplarla compacta alrededor de su jefe, dándole bríos y renovándole su confianza para que continúe su hermosa labor.

"Han desaparecido banderas y clubs—nos dice su presidente—sólo hay hombres dispuestos a sacrificarse por el deporte y hacerlo grande".

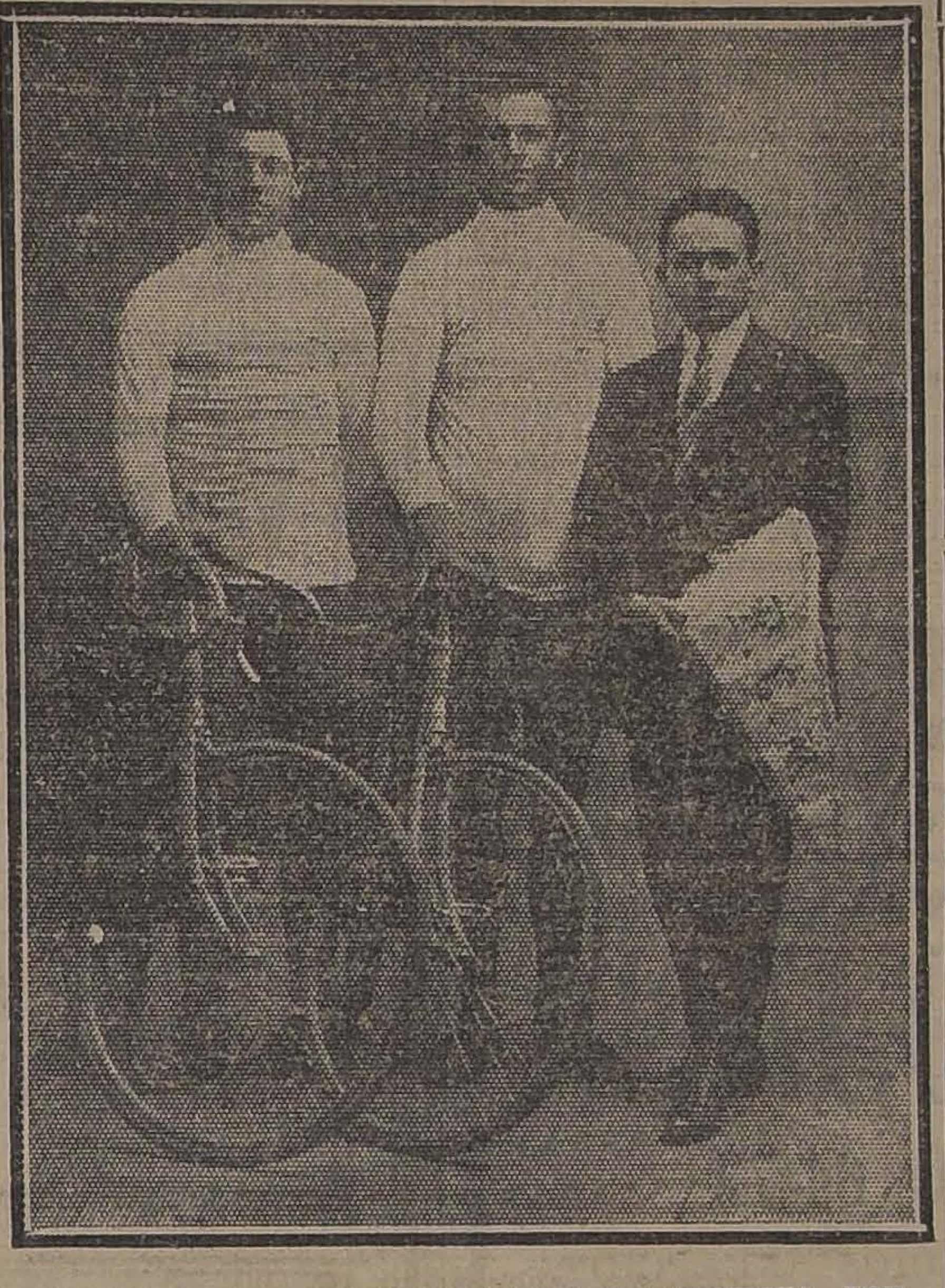

EQUIPO DE LA FEDERACION CICLISTA DE MENDOZA, FORMADO POR LOS SEÑORES C. SAAVEDRA Y NINO ORDESI, QUE PARTICIPARA EN LAS 24 HORAS.

EL PROGRAMA

El orden en que se desarrollarán las pruebas es el siguiente:

Primera carrera, 3,000 metros, tercera categoría.

Segunda carrera, 3000 metros, segunda categoría.

Tercera carrera: 5,000 metros, primera categoría.

Cuarta carrera, 5,000 metros, campeones.

Quinta carrera, 2,000 metros, tercera categoría.

Sexta carrera, 5,000 metros, segunda categoría.

Séptima carrera, 20,000 metros, primera categoría, con 5 llegadas.

Octava carrera, 30,000 metros, campeones, con 6 llegadas, por el campeonato de Santiago.

EL JURADO

El jurado que controlará el torneo es el siguiente:

Comisarios generales: Pedro Musset y Severo Rojas.

Jueces de partida: Erasmo S. Vásquez y Juan Bestard.

Anunciador oficial y juez del departamento de corredores: Américo Simonetti.

Jueces de llegada: Amadeo Pérez, Gabriel Leiva, Carlos Jiménez, José Mas Rubí, Alberto Caffi.

Jueces de cancha: José Allegret, Antonio Robles, José Olea y Silverio Suárez.

Cronometradores: Pablo Morales y Juan Lizama.

Tesorero general: Gabriel Leiva.

Secretario general: F. Donoso Espinosa.

Ayudantes tesorero: Juan Pieri, Roberto Sánchez, Pedro Basso y Luis Aránguiz.

FORDSONICE
SU PROPIEDAD

Esto no sólo quiere decir que usted debe arar, cruzar, rastrear, sembrar, segar y trillar con un

"FORDSON"

pues también debe extender la acción de éste tractor a la mayoría de las faenas de su Hacienda, o en una palabra, que Ud. necesita.

FORDSONIZAR

la propiedad, con lo cual obtendrá de ella el más lisongero rendimiento, como tantos otros agricultores progresistas a quienes Ud. habrá sentido hablar de las maravillas que se logran con el FORDSON.

Pídanos Demostraciones

Servicio de Agencias, Mecánicos y Repuestos en todo el país.

GIBBS & Co.
Catedral 1037.
SANTIAGO, VALPARAISO, IQUIQUE, CONCEPCION, ANTOFAGASTA

REMATE DE UN CHALET

En AVENIDA SEMINARIO N.o 634 a 636, con frente también a calle Eucaliptus N.o 631 a 639. Construcción de dos pisos, compuesto de dos casas con 14 piezas, huerto, jardín. Mide 21x100 metros.

MINIMUM $ 50,000

pagaderos reconociendo una deuda a la Caja reducida a $ 26,734.90; con $ 50,000 al contado y el saldo a 6 meses plazo con el 8 por ciento.

El remate se efectuará en esta oficina, ante Notario, el 14 de Diciembre próximo, a las 3 P. M.

Para visitar la propiedad pedir tarjeta a esta oficina.

GUZMAN, SILVA y Cía. 1243 Huérfanos-1243

Espléndida Residencia

EN AVENIDA VICUÑA MACKENNA

Construcción moderna, extensa, confortable, numerosos departamentos, jardines, garage.

Tiene encargo de vender

PEDRO L. RIVEROS
AGUSTINAS 1252

La Mutual de la Armada y Ejército

Sociedad de protección Mutua declarada de Beneficencia, por Decreto Supremo.

OFICINA PRINCIPAL: Valparaíso, Condell N.o 345
Seguros de Vida: Ordinarios, Pagos, Limitados y Dotales
AL ALCANCE DE TODOS LOS CIUDADANOS
Oficina en Santiago: HUERFANOS N.o 1237.
Casilla 471. Teléfono Inglés N.o 3375.
REPRESENTANTES:
Ramón Luis Jarpa. — Santiago Prado S.

YESO
Blanco y Negro
Vende:
CASTRO N.o 78

GIMNASIA

LA REVISTA DE GIMNASIA DE HOY EN EN LA ESCUELA NORMAL

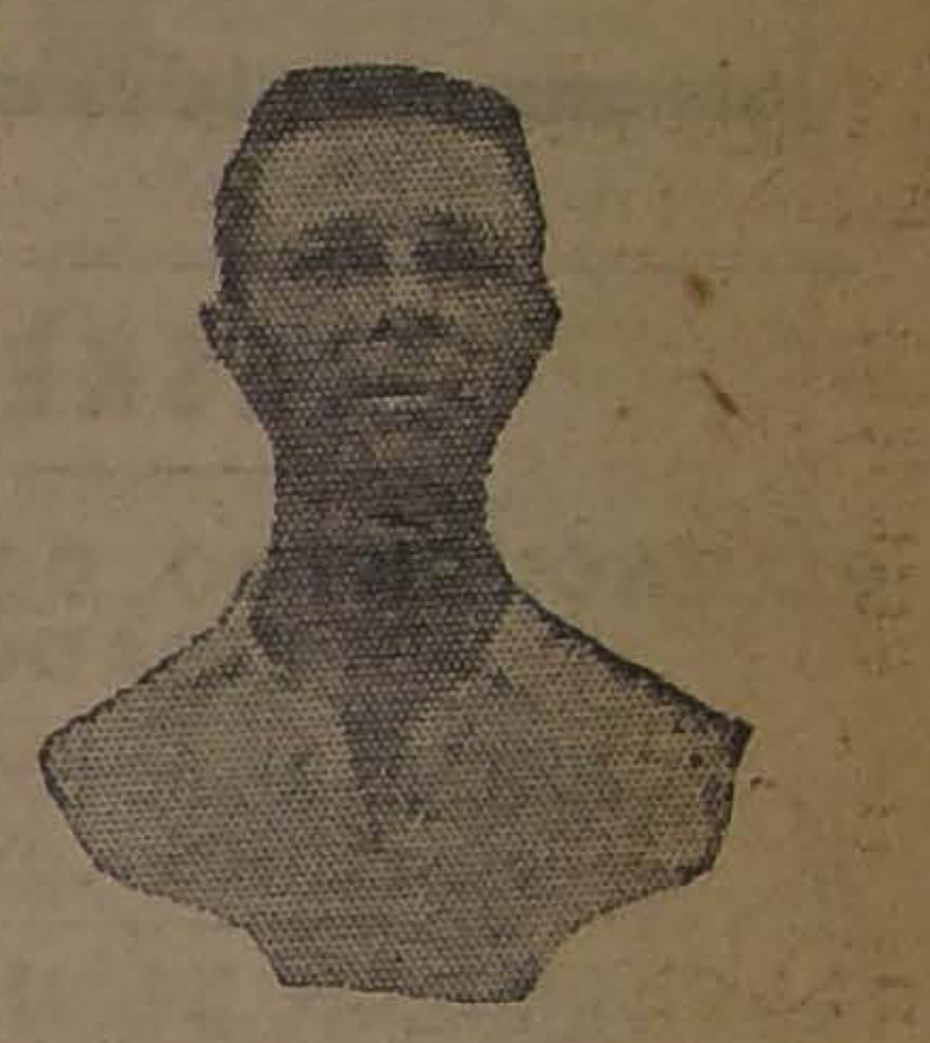

SEÑOR MARCO A. VERA, ENTUSIASTA PRESIDENTE DEL ATLETICO ESCUELA NORMAL

Hoy, a las 4.30 P. M., se realizará en la Escuela Normal José Abelardo Núñez una simpática fiesta, con motivo de haber obtenido el club del establecimiento el puesto de honor en la Serie B de la Asociación Atlética de Santiago.

Consistirá el acto en una revista de gimnasia, dirigida por el profesor de Educación Física señor Marco A. Vera.

Los alumnos de la Escuela harán una serie de interesantes ejercicios gimnásticos, pirámides, etc.

Se ha invitado a la reunión a los deportistas de la capital, que seguramente concurrirán en buen número, ya que tanto atractivo tienen estas presentaciones y como una manera de estimular a los atletas que son objeto de este homenaje.

La Escuela Normal José Abelardo Núñez está situada, como se sabe, en la Avenida Ecuador.

LOS AFICIONADOS QUE DIERON EL TRIUNFO AL CLUB ATLETICO ESCUELA NORMAL

Los muebles y las obras de carpintería quedan como nuevos usando

Tinte de Lustre
SAPOLIN
Rechácense imitaciones de calidad inferior.

LOS DEPORTES EN PROVINCIAS

LA LIGA DE FOOT-BALL DE TALCAHUANO Y EL CASTIGO A LOS JUGADORES INTERNACIONALES

Talcahuano, Diciembre 9—La Liga de Football de Talcahuano ha enviado al señor Presidente de la Asociación de Football de Chile, la siguiente nota:

"En nuestro poder la comunicación del Directorio de esa entidad dirigente de fecha 14 del mes ppdo., en la que nos comunica los castigos que impuso a los jugadores de esta Liga, señores Varas, Domínguez y Elgueta, a raíz del informe presentado por la Comisión que fué al último Campeonato Sur-Americano de Foot-Ball, del que según se dice, se desprenden graves cargos contra los mencionados jugadores.

Señor presidente: esta Liga en ningún momento desconoce la autoridad de la Asociación de Foot-Ball de Chile y en toda ocasión ha sido la fiel cumplidora de los Reglamentos por que se rige la dirigente nacional; pero, hoy que se han aplicado castigos a sus jugadores sin dar a conocer las causas que los motivaron, viene en protestar de esta actitud irreglamentaria del Directorio, pues él no está, según reglamentos, facultado para imponer castigos. Por lo tanto, la Liga Talcahuano pide al Consejo Superior de Delegados, que inspirado como está este alto cuerpo directivo en hacer justicia, que derogue o suspenda temporalmente los castigos impuestos y ordene abrir un sumario que traiga la luz de los incidentes que se dicen habidos entre dirigentes y dirigidos.

En apoyo de nuestra protesta, enviámosle declaraciones de cada uno de los jugadores castigados, como también la del señor Manuel Ramírez, a fin de que sean consideradas por ese alto Cuerpo Directivo y pueda formarse cabal conocimiento de lo ocurrido, antecedentes con los cuales bastará para fallar con equidad y justicia."

IQUIQUE

IQUIQUE, Diciembre 9.—Hoy se efectuará el gran encuentro entreciudades concertado entre las Ligas de Antofagasta e Iquique.

Intervendrán en el lance jugadores internacionales de mérito, como Encina, Bravo y Salazar.

Lamparilla
Chilips
De Luz Blanca
La Luz Ud. tiene que comprar

En venta en todos los almacenes eléctricos

Importadores MORRISON & Co. — Santiago

PASTO

1.o y 2.o corte. Capotillo y paja larga, vendo cualquiera cantidad puesto a domicilio.

Bodega Santiago - Delicias 3434
TELEFONO 91, Estación

FABRICA DE MUEBLES DE MIMBRE

DESDE $ 50 EN LOS ULTIMOS MODELOS POR MAYOR Y MENOR

Gran novedad en los últimos estilos.

Se hace toda clase de muebles concernientes al ramo.

Comedores dormitorios ingleses.

JOSE BRAVO V. — SAN DIEGO 29

Elegancia Masculina

Es un problema serio vestir con elegancia y distinción, porque es muy difícil encontrar un sastre que sea un verdadero profesional de escuela y no un aficionado más o menos práctico en el ramo.

El señor Samuel Bringeissen, cortador diplomado en París y Londres, que se ha formado en el famoso estudio Roussel de la rue du-Borlois, bien conocido de nuestros elegantes que han vivido en París, atiende a su distinguida clientela en Carmen 50, donde ofrece el mejor surtido de telas inglesas y francesas legítimas. Es un especialista en trajes sport.

JABON
BALSAMICO
EL MEJOR ENTRE LOS MAS FINOS

BASKET-BALL

EL ENCUENTRO DE BASKET-BALL VEFICADO AYER

JOVENES AL DE CONCEPCION, POR VEINTE PUNTOS CONTRA SIETE

Durante la tarde de ayer se realizó en la cancha de basket-ball de la Quinta Normal un encuentro de este deporte entre un cuadro representativo de la Asociación Cristiana de Jóvenes y otro de la delegación penquista que viene a intervenir en el entreciudades con la Asociación de Foot-ball de Santiago.

El juego se desarrolló ante numerosa concurrencia, demostrando los visitantes buenas condiciones de ataque, aunque dejaron notar cierta falta de seguridad para colocar puntos. El conjunto local, muy homogéneo, se desempeñó con invariable acierto.

El resultado del desafío fué el siguiente:

Asociación Cristiana de Jóvenes, 20 puntos.

Concepción, 7 puntos.

Actuaron los siguientes equipos:

Por la Asociación: Lindou, Pilcus, Villagra, J. Urzúa y Collante.

Por Concepción: Ponce, Coddou, Gutiérrez, Toro y H. Muñoz.

SANTIAGO ANOTANDOSE UN TANTO

EL CUADRO DE CONCEPCION

EL EQUIPO DE LA ASOCIACIO N CRISTIANA, VENCEDOR

LAWN-TENNIS

Gath y Chaves Tennis Club

Hoy se jugarán las siguientes partidas del torneo interno de tenis que anualmente organiza esta institución para finalizar la temporada deportiva:

Bonnet-Castillo versus Ricart-Raggio.

Guillard-Ahumada versus Meyer Saenger.

López Villar versus ganador L. Ricart Raggio.

Para el próximo Domingo están fijadas las finales de los torneos 1, 4 y 5, después de los cuales se llevará a efecto en las mismas canchas de este club una importante reunión social.

TIRO AL BLANCO

CLUB NACIONAL DE TIRO AL BLANCO.—Hoy, a las 10 1|2 A. M., habrá asamblea general para tratar de la reforma de los estatutos en nuestro polígono.

Directores de turno para hoy en la mañana, señores Z. Moya y A. Prado; en la tarde, señores L. Mujica y P. Ramírez.

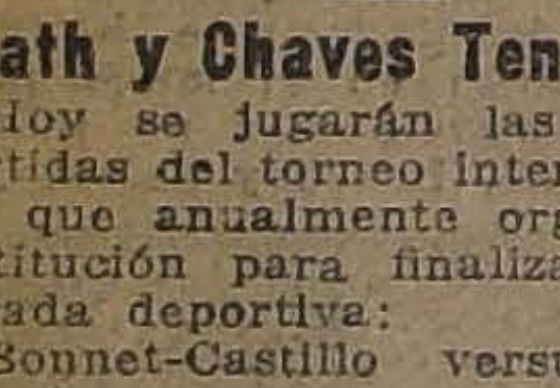

PIANO ALEMAN DE FAMA MUNDIAL
GRIMM & KERN
AHUMADA 99 — MONEDA 990

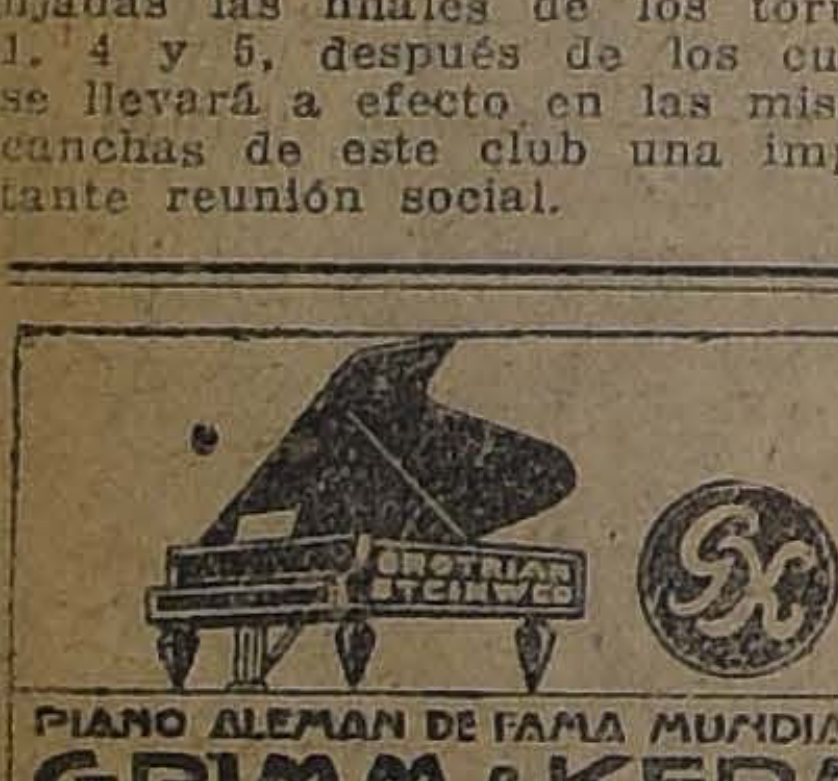

TAZONES
para Batir

COCINAS
ARTICULOS DE MENAJE
OFRECE:
Casa Fauré
CARMEN 315

ATLETISMO

EL GRAN TORNEO DE HOY EN LOS CAMPOS DE SPORTS DE ÑUÑOA

SE DESARROLLARA EL PENULTIMO TORNEO DE LA SERIE OSCAR BARRIENTOS

El concurso atlético en la Población Nueva España

Durante el día de hoy se efectuará en los Campos de Sports de Ñuñoa, el penúltimo torneo de la temporada correspondiente a la primera serie de la Asociación Atlética de Santiago.

A juzgar por el número de inscritos de las diferentes intituciones afiliadas, esta competencia promete tener un señalado éxito.

La competencia, se iniciará a las 9 A. M., por lo que se nos pide rogar a los señores jueces estén a la hora indicada.

De entre los inscritos se destacan Kausel, Kylbach y Fonck, del Turnverein; S. Pérez, Plaza y Arancibia, del Green Cross; Ugarte, del Badminton; P. Pérez, Campos y Ducaud, del Globo.

EL ORDEN DE LAS PRUEBAS

El programa se desarrollará en la siguiente forma:

A las 9 A. M.

I. 100 metros, series.
II Salto alto sin impulso.
III. Lanzamientos de la bala.
IV. 110 metros con vallas, series.
V. 1,500 metros.
VI. 400 metros vallas, series.

A las 2 P. M.

I. 3,000 metros marcha.
II. 100 metros, final.
III Salto largo con impulso.
IV. 110 metros, vallas final.
V. 400 metros.
IV. 5,000 metros.
VII. Garrocha.
VIII. 400 metros vallas, final.
IX. Posta 1,600 metros (4x400).

Se encarece a los atletas estén al llamado del juez de partida, pues en caso contrario será borrado de la lista al tercer llamado.

El jurado

El jurado que controlará el torneo es el siguiente:

Arbitro general, señor Ithel Stewart; ayudante, Edo. González; juez de partida saltos y lanzamientos, señor Ongolme Vera; jueces de llegada, señores Pablo Ainzúa, Rolando Salinas, Vicente Pizarro, Hernán Orrego y Manuel Vidaurre; cronometradores, señores Enrique Labra, José Cortés, Saturnino Navarro, Bruno Fritch y Marcos Vera; Medidores, señores Carlos Larraín y Francisco Lampre; comisarios, señores Augusto Graf, Carlos Silva, Gabriel Sangüesa y Manuel Portalier; anunciador, el señor Carlos Suárez.

CENTRO SPORTIVO EL GLOBO.—Atletas inscritos por esta institución en el torneo de hoy:

100 metros: J. Bertrand, H. Medina; 400 metros vallas, H. Medina; 1,500 metros: P. Pérez, J. Iturrieta, W. Ducaud, F. Flores, G. Núñez, L. Celis; 5,000 metros: E. Campos, J. Zamorano, G. Núñez, F. Flores, L. Celis; 3,000 metros marcha: C. H. Díaz, L. Mariangel, I. Luengo, S. Castro, E. Rivera; Lanzamiento de la bala: S. Vidal; salto largo con impulso: J. Bertrand, H. Medina.

En la Población Nueva España

Hoy, a las 2 P. M., se efectuará en la Población Nueva España, La Cisterna, el gran torneo de pedestrismo y box que desde tiempo atrás venía preparando el Pietro Dorando.

El entusiasmo por asistir a presenciar esta fiesta tanto en nuestra capital como en los puntos cercanos a la población, es muy grande y se asegura que será muy numerosa la asistencia.

Las inscripciones para las pruebas más importantes de la reunión son varias y damos la lista de los 5,000 metros y triple circuito de la Población Nueva España, 5,000 metros: Ernesto González, Ernesto Romero, Jorge Ducasse, Luis Silva, Juan Arancibia, Juan T. Torres, Efraín Silva, Santiago Cantillana, Moisés Calderón, Armando Moreno, Agustín Beltrán, Manuel Piña, Gerardo García, Carlos Martínez, José Torres Rodríguez, Armando Dotte, Eugenio Campos, Samuel Morales, Julio Chacón, Arturo Lillo, etc.

Triple circuito: Oscar Milla, Armando Dotte, Juan R. Torres, Julio Chacón, Efraín Astudillo, José Gutiérrez, Manuel Aguilera, Moisés Rojas, Manuel Madrid, Luis A. Lillo, José Torres Rodríguez, Germán Muñoz, Alberto Rodríguez, Santiago Baroni y Luis A. Urzúa.

Las otras carreras tienen también numerosos anotados y los matchs de box se verificarán entre los siguientes peleadores:

Luis A. Candia con Manuel Gutiérrez.

3 rounds: Waldemar Corbarí con Filomeno Ramírez.

3 rounds: Delfín Díaz con Ruperto Fajardo o Jorge López.

6 rounds: Francisco Nieto con Carlos Uzariaga.

Para esta fiesta deportiva han donado especies o contribuído con su concurso, los señores: Filomeno Pascual, Mariano Pambo, Dionisio Ruiz, Abel González, Juan Escorra, Pedro Alberto y Ramón Salazar, y el propietario del Casino de la Población señor N. García.

Una espléndida banda de músicos contratada al respecto, amenizará esta tarde deportiva, que promete tener brillante éxito.

En La Cisterna se puede tomar el carrito que va directo a la población.

Los premios serán rep después del espectáculo.

AUTOMOVILISMO

Una nueva carrera de automóviles

El Domingo 20 de E efectuará una carrera sob distancia de más o menos lómetros en un recorrido por caminos muy buenos. importante carrera ha sido da por la firma comercial mo de automóviles Bes Sociedad Comercial, pudien mar parte en ella solamente clos de las Asociaciones listas de Santiago y Valpa dará como trofeo una val pa.

En dicha carrera podrá parte toda clase de autom arreglados en la forma q competidor desee y la org ción estará a cargo de una sión de distinguidos automo y será patrocinada y cont por la Asociación de Autom tas de Santiago.

Con fricciones de MENTHOLATUM
Quedará el cútis limpio y sano
De venta en las Droguerías

LA RIOJANA
ESTADO 64-72

OFRECE A PRECIOS EXCEPCIONALES LOS SIGUIENTES ARTICULOS:

BATISTAS alg. pintadas, metro a . . $	1.80
VELOS pintados, metro a	2.20
CREPES clase extra, metro a	2.80
MUSELINAS algodón, metro a. . . .	2.40
PIEL gruesa, metro a 2.80 y	3.50
CANTON Victoria, valía 3.50 metro a	1.90
PONGES de seda en todos colores, metro a.	10.90
CREPE Marrokan de seda, valía $ 39 metro, a.	25.—
CREPE Marrokan, muy fino, valía $ 68 metro, a.	45.—
CHARMEUSE todos colores, valía $ 68 metro, a	45.—
PAÑOS de cara realizamos c|u. a. . .	4.50
PAÑOS de cara, grandes, c|u. a. . .	7.—
UN SALDO Paletóes tejidos, su valor $ 120 c|u. Liquidamos a	70.—

LOS ENCUENTROS OFICIALES DE HOY

PARTIDAS	CANCHAS	HORAS	ARBITROS	DIRECTORES
ASOCIACION DE FOOT-BALL DE SANTIAGO				
Copa Arauco				
Ibérico II c. Santiago II	Independencia 2	3.— P. M.	E. Lecaros	M. Schmidt
LIGA METROPOLINTANA DE DEPORTES				
División Intermedia				
Maestranza II c. Small Star I . .	Metropolitana	2.— P. M.	E. Macdonald	Contreras
LIGA INFANTIL DE FOOT-BALL				
Segunda División.— Serie B.				
Capitán Scott c. Santiago	Santiago	11.— A. M.	Vargas	Pino
Tercera División				
Tte. Godoy c. Nothingham	Independencia 2	9.30 A. M.	Weitz	Laval
Santiago c. Independencia	Santiago	10.— A. M.	Vargas	Pino
LIGA JOSE ARRIETA				
Primera serie				
Valparaíso I c. Guindos I	Peñalolén	4.15 P. M.	C. Fanta	Muñoz
Segunda serie				
Luis Arrieta c. Guindos II	Peñalolén	1.45 P. M.	A. Allaga	Muñoz
Valparaíso c. Unión Las Rosas . .	Peñalolén	3.— P. M.	A. Vivanco	Muñoz
ASOCIACION SPORTIVA MILITAR				
Primera División				
Carabineros con Pudeto	Parque Cousiño	9.— A. M.	Teniente Pardo	Vice Palma
Segunda División				
Cazadores c. Buin	San Ramón	9.— A. M.	Cabo Figueroa	Sargento Cocever

Vestidos de Velo, desde $ 88.00

EN CONFECCION SEÑORAS (3.er piso), ofrecemos modelos de elegantes vestidos de velo de la más alta novedad. — Además:

TRAJES SASTRE en rica esponja fantasía, modelos muy distinguidos, a . . . . . $ 150.-

VESTIDOS en finas sargas de lana, modelos muy nuevos, colores de moda, para talles 44 al 52, desde . . . $ 175.-

FERIA DE JUGUETES

EMPIEZA LA GRAN EXPOSICION DE DICIEMBRE EN NUESTRO 2.o PISO.

El surtido, en novedad y selección, supera a cuántos se han exhibido hasta hoy en Santiago.

PRECIOS SIN COMPETENCIA

SOMBREROS DE PAJA

EN SOMBRERERIA PARA CABALLEROS (1.er piso)

CANOTIERS "Rustic", fabricación inglesa, modelos de última moda, desde . . . . . $ 12.50

OBJETOS PARA REGALO

VISITEN NUESTROS DEPARTAMENTOS DE BAZAR (4.o piso), PERFUMERIA o GARNITURES (1.er piso), EN LOS CUALES HALLARAN ALGUNO DE LOS OBJETOS MAS A PROPOSITO PARA HACER UN EXCELENTE REGALO.

CANASTOS DE NAVIDAD

COMESTIBLES.— COMO TODOS LOS AÑOS, OFRECE DESDE LUEGO SUS CANASTOS SURTIDOS, ELEGANTEMENTE ADORNADOS, A PRECIOS MODICOS.

GATH & CHAVES

TURF

LAS CARRERAS DE LA TARDE DE HOY EN EL CLUB HIPICO

EL CLASICO "FRANCISCO BAEZA" SIRVE DE BASE A LA REUNION

Apreciaciones y pronósticos. — Probables montas y competidores

Resumen de los trabajos efectuados en el curso de la semana

A pesar de que la reunión de anteayer ha influído para que se produzcan varios retiros, el "field" hoy presentante de bastante interés.

Sirve de base el clásico Francisco Baeza sobre 1,600 metros, destinado sólo para animales de tres años y en el que han conservado su anotación 10 competidores.

La forma en que el lote va handicapeado, hace que desde Greenock que carga el "top-weight" hasta Pitimini a 40 kilos lleven opción para adjudicarse los 7,000 pesos de recompensa.

De los inscritos, nos parecen los candidatos con más méritos para adjudicarse el triunfo, Greenock, si responde a su perfomance de El Ensayo y a su excelente carrera del Lunes último, es a no dudarlo una de las cartas bravas; Guardia Rojo, cuyas excelentes cualidades fueron plenamente confirmadas al adjudicarse el clásico Emilio Irarrázaval, el Domingo último; Paramé, que ha demostrado valer de verdad y por último Ximena, que ostenta un excelente estado. Hemos citados estos cuatro competidores, pues no de otro modo podríamos resumir nuestro pronóstico pero volveremos a insistir en que a la escala de pesos en que van puede salir cualquiera de los livianos, entre los que vemos muy bien colocado a Guitón.

Hechas estas ligeras consideraciones, diremos que nuestro gusto es Guardia Rojo ganador, Ximena y Paramé, placées.

La reunión se abre con una prueba de remate sobre 1,500 metros, que no ofrece el menos interés. Matadora deberá imponerse fácilmente.

En la prueba siguiente sobre 1,400 metros, vemos muy bien colocada a Loma Blanca, que a 49 kilos puede ganarles la carrera de una manera. Es nuestra favorita. Para el placé recomendaremos a Dinamarca.

Ocupa el tercer lugar del programa el Premio Thermidor, sobre 1,500 metros y destinado a 3 años que no hayan ganado.

José Gener, Hot Point, Guernsey, Inés de Suárez y Adición, parecen ser los que más valen del lote.

Por su segundo puesto que alcanzó Hot Point, detrás de Nunca Visto el día en que abandonó este la categoría de perdedor, vamos a entregarle la defensa de nuestro pronóstico, señalando para escoltar a nuestro favorito en el marcador a Guernsey y Adición.

A sólo cinco competidores ha quedado reducida la 4.a carrera sobre 2,400 metros. Inoficioso nos parece extendernos en mayores consideraciones, para decir que nuestro candidato es Etón. Placé Helyette.

Con los retiros de Charlatán y Tangola, de la 6.a carrera, y siendo dudosa la presentación de Loma Blanca, será esta prueba disputada por sólo tres adversarios. Entre Ofensivo, Picacho y Smart, optamos por los dos primeros, en el orden indicado.

El handicap siguiente sobre 1,100 metros, ha congregado un buen lote de especialistas en la distancia.

Nuestras preferencias están por Pegote para el primer puesto y Alavy y Fagra, para el segundo y tercer lugar, respectivamente.

Finaliza la reunión con el Premio Thormamey, sobre 2,000 metros.

Carbón, Dover y Egalité, deberán disputarse el favoritismo del público embarcándonos nosotros con Carbón para el puerto de honor. El lugar siguiente se lo asignamos a Egalité.

Resumen

1.a carrera: Matadora.
2.a carrera: Loma Blanca y Dinamarca.
3.a carrera: Hot Point, Guernsey y Adición.
4.a carrera: Etón y Helyette.
5.a carrera: Guardia Rojo, Ximena y Paramé.
6.a carrera: Ofensivo y Picacho.
7.a carrera: Pegote, Alavy y Fagra.
8.a carrera: Carbón y Egalité.

PROBABLES MONTAS Y COMPETIDORES PARA LAS CARRERAS DE LA TARDE DE HOY

1.a CARRERA.— 1,600 METROS

Matadora, 59, H. Huerta.
Furgón, 58, V. Jara.
Zurbarán, 58, C. Pombet.

2.a CARRERA. — 1,400 METROS

Panfarrona, 53, C. Santander.
Don Gonzalo, 52, R. Henríquez.
Peyuco, 52, no corre.
Piltrafa, 51, no corre.
Loma Blanca, 49, S. Jiménez.
Juvenal, 48, no corre.

3.a CARRERA. — 1,500 METROS

Tendal, 59, A. Garay.
Buen Genio, 56, no corre.
One Step, 56, C. Pombet.
Penrod, 56, Arm. Nieto.
Xenil, 56, N. Ramírez.
Don César, 56, H. Huerta.
Juvenal, 56, D. 2.o López.
José Gener, 56, L. A. Zúñiga.
Grampian, 56, A. Molina.
Hot Point, 54, C. Santander.
Inés de Suárez, 54, Alf. Silva.
Vista Alegre, 54, J. Arancibia.
Glu, 54, no corre.
Guernsey, 54, S. Bravo.
Adición, 54, M. Gamboa.
Xama, 54, G. Guerra.

4.a CARRERA. — 2,400 METROS

Etón, 62, J. F. Bernal.
Nitrógeno, 60, no corre.
Papagallo 46, no corre.
Papamosca, 45, no corre.
Frangollo, 45, no corre.
Jaramago, 45, C. Santander.
Helyette, 43, L. Bravo.
Old Gin, 40, S. Jimenez.
Xirgú, 40, no corre.

5.a CARRERA.— 1,600 METROS

Greenock, 60, M. Gamboa.
Paramé, 57, J. Arancibia.
Guardia Rojo, 55, J. Vergara.
Puff, 55, J. F. Bernal.
Ximena, 54, A. Molina.
Guiton, 47, Alf. Silva.
Farrucho, 46, G. Guerra.
Juerga, 44, U. Ibarra.
Eudon, 43, L. A. Zamora.
Shackleton, 42, no corre.
Pitimini, 40, S. Jiménez.

6.a CARRERA. — 1,800 METROS

Ofensivo, 58, A. Molina.
Picacho, 54, Alf. Silva.
Smart, 54, C. Santander.
Charlatán, 50, no corre.
Loma Blanca, 48, D. 2.o López.
Tangola, 48, no corre.

7.a CARRERA.— 1,100 METROS

Paimpolaise, 58, A. Molina.
Borgue, 57, no corre.
Pegote, 52, G. Guerra.
Alavy, 51, N. Ramírez.
Provenza, 51, C. Pombet.
Marialva, 48, S. Jiménez.
Calembour, 47, Alf. Silva.
Burloncillo, 46, J. Osorio.
San Miguel, 46, H. Ramírez.
Fagra, 44, J. Pinto.
Filoche, 42, No corre.
Paradox, 41, no corre.

8.a CARRERA.— 2,000 METROS

Nitrógeno, 59, no corre.
Carbón, 55, J. Vergara.
Cadillac, 50, G. Guerra.
Dover, 49, J. Osorio.
Egalité, 49, J. Pinto.
Piave, 46, no corre.
Velada, 46, F. Silva.
Papamosca, 44, no corre.
Frangollo, 43, L. Bravo.
Graciosa, 42, S. Jiménez.

Resumen de los trabajos efectuados en la semana por los competidores de la tarde de hoy en el Club Hípico

PRIMERA CARRERA

FURGON.— Jueves.— 1,200 metros (V. Jara) 1.25.

SEGUNDA CARRERA

DINAMARCA. — Jueves.— 700 metros (L. A. Zamora) 45 3|5. Repitió 700 en 46 3|5.

TERCERA CARRERA

XENIL.— Lunes.— 1,400 metros (aprendiz) 1.40. Jueves.— 1,400 metros (R. Henríquez) 1.41.

PENROD.— Lunes.— 1,400 metros (A. Nieto) 1.37 2|5.

GUERNSEY.— Jueves. — 1,400 metros (L. A. Soto) 1.40 3|5.

XAMA.— Jueves.— 1,400 metros (aprendiz) 1.37 2|5.

CUARTA CARRERA

JARAMAGO.— Jueves. — Una vuelta (V. Ramírez) 2.23.

ATORRANTE.— Jueves. — 600 metros (aprendiz) 43.

OLD GIN.— Jueves.— Una vuelta y 200 metros (S. Jiménez); últimos 1,600 en 1.57.

QUINTA CARRERA

GREENOCK.— Lunes. — 1,600 metros fuerte (M. Gamboa) 1.47.

PARAME.— Jueves.—1,600 metros (R. Piérola) 1.53 sin apuro.

GUARDIA ROJO. — Jueves.— 1,600 metros (R. Piérola) 1.53 sin apuro.

XIMENA.— Jueves.— 1,400 metros (A. Molina) 1.37 2|5.

GUITON.— Jueves. — 600 metros (Alf. Silva) 42, a voluntad.

FARRUCHO.— Jueves. — 1,600 metros, fuerte, (G. Guerra), últimos 1,400 en 1.36.

PITIMINI.— Jueves.— 800 metros (S. Jiménez) 54. Repitió 800 en 53.

SEXTA CARRERA

OFENSIVO. — Jueves. — Una vuelta (aprendiz) 2.25 a voluntad.

SEPTIMA CARRERA

CALEMBOUR.— Jueves.— 1,000 metros (Alf. Silva), últimos 700 en 47.

FAGRA.— Lunes.— 1,200 metros (D. López) 1.21. Jueves.— 1,200 metros (J. Pinto) 1.20 3|5.

OCTAVA CARRERA

No se vieron trabajos.

CLUB HIPICO DE SANTIAGO

23.a CARRERAS DE PRIMAVERA
DOMINGO 10 de DICIEMBRE de 1922

PRIMERA CARRERA, A las 2.30 P. M. — 1,600 metros. — Premio TERESA. — Para caballos en el país, que se rematen por $ 4,000.—Peso: 58 kilos.—Recargo de 3 kilos a los ganadores, desde el 15 de Agosto del presente año.— Inscripción: $ 30.—Premio: $ 3,000 al primero.

PREPARADOR	DUEÑO	NOMBRES	PESO	EDAD	SANGRE	PADRE	MADRE	TRAJE DEL JINETE
Art. Muñoz	L. A. González	1 Matadora	59	6	F	Le Roi d'ys	Amica	Oro y nero en r., g. negra.
Fl. Galván	Julio Aninat	2 Furgón	58	4	A|A	Old Boy	Agata	Oro, g. azul
Fdo. Peralta	F. Peralta	3 Zurbarán	58	5	12|12	Alcázar	Tiara	Rosado, braz., cuello, p. y g. verdes

SEGUNDA CARRERA, A las 3 P. M.—1,400 metros.—Premio TIARA II.—Para caballos que no hayan ganado más de $ 12,000.—Peso: 48 kilos.—Recargo de un kilo por cada mil pesos ganados.—Recargo extra de tres kilos a los que hayan ganado dos o más carreras desde el 1.o de Julio de 1922.—(Jinetes aprendices).— Inscripción: $ 30. — Premio: $ 3,000 al 1.o

PREPARADOR	DUEÑO	NOMBRES	PESO	EDAD	SANGRE	PADRE	MADRE	TRAJE DEL JINETE
E. Fuentes	C. Muñoz G.	1 Fanfarrona	53	3	F	Comisario II	Lavabo	Blanco, m. col., g. negr., borla oro
P. J. Medina	Sauzal	2 Don Gonzalo	52	3	F	Eclair II	La Galera	Negra y colorada en r., g. negra.
Carlos Pinon	E. Fleureau	3 Peyuco	52	3	15|15	Lovelace	Cruz Turquesa	Lacre y oro en r., g. oro.
Art. Rodríguez	J. A. Rodríguez	4 Piltrafa	51	3	F	Pirapó	Grisette	Azul oscura, m. bl., g. colorada.
L. Morán	Alcázar	5 Dinamarca	50	3	F	Burgomaest.	Esparta	Acero alamares y g. lacre.
J. Dalman	Barcelona	6 Loma Blanca	49	3	F	Burgomaest.	Lhassa	Blanca, m. y g. amar. y lac. listado.
J. Dalmau	Barcelona	7 Juvenal	48	3	F	Eclair II	Delaware	Blanca, m. y g. amar. y col. listado.

TERCERA CARRERA, A las 3.30 P. M.—1,500 metros.—Premio THERMIDOR.—Para caballos de 3 años que no hayan ganado.—Peso: 56 kilos.—Inscripción: $ 40.— Premio: $ 4,000 al 1.o

PREPARADOR	DUEÑO	NOMBRES	PESO	EDAD	SANGRE	PADRE	MADRE	TRAJE DEL JINETE
P. Maldini	Alexmalva	1 Tendal	59	3	F	Mehari	Novia II	Lila y negro listado.
Fdo. Peralta	Grenadier	2 Buen Genio	56	3	F	Scorpio	Ninon	Verde y lac. en r., g. negra.
Aud. Huerta	A. Urrutia	3 Don César	56	3	F	Etolo	Marakest	Guinda y neg. list., p. y g. negra.
Ig. Yáñez	Jadil	4 Grampian	56	3	F	Mustafá	Rochele	Bl., band. ver. esm. b. bl., g. v. bl.
A. Zúñiga	Minerva	5 José Gener	56	3	F	Eclair II	Pillita	Celeste, m. bl., braz. guindas, g. cel.
José Dalmau	Barcelona	6 Juvenal	56	3	F	Eclair II	Delaware	Blanca, m. yg. amar. y col. list.
G. Rojas	G. Barrientos	7 One Step	56	3	F	El Tango	FRine Rose	Azul, colorado y bl. en r., g. negra.
José Cuevas	H. Candia	8 Penrod	56	3	F	Altanero II	Queen City	Azul eléc., braz. y g. oro.
León Devenas	L. Devenas	9 Xenil	56	3	F	Olascoaga	Athis	Azul, m. amar., g. tricolor.
Rud. Díaz	H. Rojas	10 Adición	54	3	1|2	Spartan	Chilena	Oro, cintura y g. azul.
E. Polanco	Popeta	11 Glu	54	3	F	Altanero II	Fortamor	Morada, m. y g. blanca.
Isaías Espinosa	Sancho	12 Guernsey	54	3	F	Mustafá	Chela II	Morado, lunares y g. oro.
J. B. Castro	C. Amaro	13 Hot Point	54	3	F	Orwin	Royal Flush	Granate, m. azulino, g. blanca.
D. Vial	A. Gatica	14 Inés de Suárez	54	3	F	Siberién	Inés de Castro	Blanca, brazaletes negros.
J. Rodríguez	Don Gonza.	15 Vista Alegre	54	3	F	Burgomaest.	Cortejada	Concho de vino, m. turq. g. c. de v.
D. Galaz	A. Pinochet	16 Xama	54	3	F	Scorpio	Gonina	Negra, brazal. amarillos.

CUARTA CARRERA, A las 4 P. M.-2,400 mts.-Premio TULIPA.-Para caballos que no hayan ganado en distancia mayor de 2,000 metros.-Handicap —Inscripción: $ 40.—Premio: $ 4,000 al 1.o

PREPARADOR	DUEÑO	NOMBRES	PESO	EDAD	SANGRE	PADRE	MADRE	TRAJE DEL JINETE
Av. González	Alboyanco	1 Eton	62	5	F	Pioneer	Devoted	Cardenal, m. blanca, g. azul.
Aud. Huerta	C. Anguita	2 Nitrógeno	60	5	F	Nitrico	Marionette II	Oro viejo, bot., cuell., p. y g. blancos.
D. Galaz	D. Galaz	3 Papagayo	46	4	F	Pirapó	Shylass	Amarillo, brazaletes y g. colorados.
P. Boncerio	Santiago	4 Papamoscas	45	4	F	Pirapó	Semifusa	Verde cruzado, braz. y g. azul,
C. Morris	L. Benham	5 Frangollo	45	4	F	Orán	Carambola	Habano.
Gl. Guzmán	Las Zorras	6 Jaramago	45	4	F	Ben	Mellin	Colorado
J. Cuevas	Candia	7 Helyette	43	4	F	Melbourne	Melba	Azul, m. azules, braz. y g. oro.
L. A. Benites	H. Pizarro	8 Atorrante	40	3	F	Last Reason	Buena Suerte	Azul, cuell., p., alameres y g. oro.
Luis Silva	S. George	9 Old Gin	40	3	F	Orwin	Matutina	Verde, lunares blancos, g. verde.
C. Lacalle	F. Neff	10 Xirgú	40	3	F	Olascoaga	Sutileza	Caqui, cuell., p. y alam. azul., g. oro.

QUINTA CARRERA, A LAS 4.30 P. M. — 1,600 metros. — Premio FRANCISCO BAEZA (clásico). — Para 3 años ganadores. — Handicap. — El top weight no excederá de 60 kilos. — Entrada: $ 70. — Premio: $ 7,000 al 1.o

PREPARADOR	DUEÑO	NOMBRES	PESO	EDAD	SANGRE	PADRE	MADRE	TRAJE DEL JINETE
O. Escalante	R. López	1 Greenock	60	3	F	Eclair II	Bonnie Lassie	Morada torn. ador. y cocarda oro
E. Rodríguez	Macul	2 Paramé	57	3	F	Perrier	Auvergne	Gris perla y neg. en rue., G. negra
R. Piérola	Tricolor	3 Guardia Rojo	55	3	F	Comisario II	Royal Red	Azul, M bl. y col., G. colorada
A. Allen	Charlecito	4 Puff	55	3	F	Pibe	Phryné	Colorado, blan. y azul a cuadros
A. Rodríguez	J. L. Walker	5 Ximena	64	3	F	Olascoaga	Ladasette	Amarilla, G. negra
D. Vial	W. Gatica	6 Guiton	47	3	F	Siberién	Fleur de Cactus	Blanca, brazaletes y G. escarlata
I. Yáñez	San Juan	7 Farrucho	46	3	F	Comisario II	Nutria	Celeste y castaño en rue. M. y G. cas
L. A. Figueroa	B. F. Bernstein	8 Juerga	44	3	F	Last Reason	Best Girl	Rosa seca G. esmeralda
L. Morán	Alcázar	9 Eudón	43	3	F	Marcosol	Bils	Acero, alamares y G. lacre
J. Vásquez	Ossyris	10 Shackleton	42	3	F	Pirapó	Kaiserin	Solferino, G. oro
F. Rojas	Jackson	11 Pitimini	40	3	F	Pibe	Mala Lengua	Negra, M. y G. cereza

SEXTA CARRERA, A LAS 5 P. M. — 1,800 metros. — Premio TUNICA. — Para caballos de 4 años y más que no hayan ganado más de $ 30,000. — Peso: 58 kilos. — Descargo de 4 kilos a los que no hayan ganado más de $ 20,000, y descargo de 8 kilos a los que no hayan ganado más de $ 10,000. — Inscripción: $ 30. — Premio: $ 3,000 al 1.o

PREPARADOR	DUEÑO	NOMBRES	PESO	EDAD	SANGRE	PADRE	MADRE	TRAJE DEL JINETE
D. Sandoval	D. Urrutia	1 Ofensivo	58	4	F	Defensor	Guigne	Azul y blanco listado, G. lacre
P. Polanco	Parsifal	2 Picacho	54	4	F	Pibe	Cachilitú	Castaño, G. negra
J. Méndez	R. López	3 Smart	54	4	F	L'Aiglon	Rosse	Mor. tornasol. ador., y cocard. oro
D. Yáñez	David Yáñez	4 Charlatán	50	4	F	Fío	Ch. Blossom	Bl y gul. p. m. M. bl. y ve. p m G ve
J. Dalmau	Barcelona	5 Loma Blanca	48	4	F	Burgomaster	Lhassa	Blanca M. y G. amarilla y lac list.
R. Cárdenas	Columbia	6 Tangola	48	4	F	El Tango	Kasala	Rosada M. y G. blanca

SETIMA CARRERA, A LAS 5.30 P. M. — 1,100 metros. — Premio TERRA COTTA. — Para caballos que hayan ganado más de $ 10,000. — Handicap. — Inscripción: $ 30. — Premio: $ 3,000 al 1.o

PREPARADOR	DUEÑO	NOMBRES	PESO	EDAD	SANGRE	PADRE	MADRE	TRAJE DEL JINETE
A. Huerta	Constancia	1 Paimpolaise	58	6	F	Constant	Donna	Azul alamares oro G. neg. bor. oro
R. Ramírez	Yelcho	2 Borgne	57	5	7|8	Hasard	Dundrennan	Cobre.
A. Luna	S. Agliati	3 Pegote	52	5	F	Pirapó	Shylass	Bl. luna. ver. M. lac., G. tricolor
C. Pérez	Tally Ho.	4 Alavy	51	4	F	Alanés	Mentirosa	Blanca y lacre en rue., G. azul
S. Silva	Luis A. Lois	5 Provenza	51	5	F	Marte II	Bárbara	Bl., f. col. neg., cu. y p. col., G. neg
C. Pinon	Enrique Fleureau	6 Marialva	48	5	F	Pioneer	La Fornarina	Lacre y oro en ruedas G. oro
P. Polanco	Pedro Polanco	7 Calembour	47	4	F	Eclair II	Florida II	Azul M. col. G. blanca
R. Ramírez	Suc. Ibáñez	8 Burloncillo	46	5	1|2	Scarron	Chilena	Gris perla, G. colorada
C. Lacalle	A. Botacci	9 San Miguel	46	4	F	Pirapó	Kola	Verde, lac. y blanca, G. verde
D. López	D. López	10 Fagra	44	5	7|8	Alanés	Sfax	Lacre M blan., rab lacc., G. azul
F. Peralta	Porvenir	11 Filoche	42	5	31|32	Semproni	Flolo	Oro, M. y G. azulino
I. Yáñez	Ignacio Yáñez	12 Paradox	41	4	F	Pibe	Chicana	Rosado y celeste listado

OCTAVA CARRERA, A LAS 6 P. M. — 2,000 metros. — Premio THORMAMBY II. — Para caballos de 4 años y más que hayan ganado más de $ 10,000. — Handicap. — Inscripción: $ 40. — Premio: $ 4,000 al 1.o

PREPARADOR	DUEÑO	NOMBRES	PESO	EDAD	SANGRE	PADRE	MADRE	TRAJE DEL JINETE
A. Huerta	G. Anguita	1 Nitrógeno	59	5	F	Nitrico	Marionnette II	Oro viejo, bot., cue., pu. y G. blanca
F. Villa	Olvido	2 Carbón	55	4	F	Siberién	Fille du Soleil	Frutilla, G. morado oscuro
P. Rojas	C. Olivares	3 Cadillac	50	5	1|2	Melbourne	Chilena	Colorado oscuro, G. gris acero
R. Ramírez	Imposible	4 Dover	49	4	F	Pioneer	La Gringa	Amar. y neg. list. M. bl., G. neg
R. Díaz	H. Pizarro	5 Egalité	49	6	F	Burlesco	L'Astrée	Azul, cue. pu., alam., y G. oro
A. Muñoz	Setiembre	6 Piave	46	5	F	Altanero II	Hilda	Solferino, M. y G. café
R. V. Soto	La Loma	7 Velada	45	5	F	Olascoaga	Gonina	Colorada, faja bl., G. azul
P. Boncerio	Santiago	8 Papamoscas	44	4	F	Pirapó	Semifusa	Verde cruz., bra., y G. azul
C. Morris	Lautaro Benham	9 Frangollo	43	4	F	Orán	Carambola	Habano
A. Luna	Carlos Muñoz	10 Graciosa	42	6	F	Jack's Green	Alice George	Blan., M. col. G. negra, bor. oro

PRONOSTICOS DE ALGUNOS DIARIOS Y REVISTAS PARA LA REUNION DE LA TARDE DE HOY EN EL CLUB HIPICO

Diarios y Revistas	1.a carrera	2.a carrera	3.a carrera	4.a carrera	5.a carrera	6.a carrera	7.a carrera	8.a carrera
"La Nación"	Matadora	Loma Blanca Dinamarca	Hot Point Guernsey Adición	Etón Helyette	Guardia Rojo Ximena Paramé	Ofensivo Picacho	Pegote Alavy Fagra	Carbón Egalité
"Los Tiempos"	Matadora	Loma Blanca Panfarrona	Guernsey Hot Point Adición	Etón Helyette	Paramé Ximena Guardia Rojo	Ofensivo Picacho	Alavy Pegote San Miguel	Egalité Carbón
"La Huasca"	Matadora	Loma Blanca Dinamarca Piltrafa	Juvenal Vista Alegre José Gener	Etón Helyette	Guitón Guardia Rojo Paramé	Picacho Ofensivo	San Miguel Alavy Calembour	Carbón Dover Egalité

LA PLAYA

La casa más surtida en pescados y mariscos

HOY llegaron LANGOSTAS CAMARONES DE RIO

Locos, jaivas y erizos. Quesos: Roquefort, Holandés y Suizo.

Restaurant a la carta.

MONJITAS 826. Teléfono 1250.

HABIENDOSE

extraviado el Título N.o 10921, por una acción de la Sociedad Cooperativa Militar, perteneciente a don Roberto Dartnell, queda sin ningún valor por haberse dado el correspondiente aviso a la referida Sociedad.

Santiago, 7 de Diciembre de 1922.

D-11

MUEBLES Y CATRES

VENDE CON GRANDES FACILIDADES EN EL PAGO

SAN ANTONIO 62

Entrega inmediata

D-11

Sociedad Empleados de Comercio

FUNDADA EL AÑO 1887.—SANTO DOMINGO 1036

De orden del señor Presidente y a petición del número reglamentario de socios, cítase a Junta General Extraordinaria, para el Domingo del presente, a las 9.30 A. M. con el objeto de tomar conocimiento de los siguientes asuntos:

1.o Motivos que ha tenido el señor Presidente para no dar curso a la petición de Junta General.
2.o Conocer los antecedentes que tuvo el Directorio para suspender de sus funciones por un mes, al Administrador, señor Préndez.
3.o Reformas reglamentarias aprobadas por el Directorio en el curso del presente año;
4.o Labor que desarrolla el Directorio; y
5.o Conveniencia en celebrar juntas generales todos los meses.

Santiago, 7 de Diciembre de 1922.
Próspero Arriagada, secretario.

No olvide Ud. que sólo conseguirá hermosear su cutis usando en su tocador un jabón completamente puro, como lo es el exquisitamente perfumado

JABON HIGIENICO ESPECIAL

(EL REUTER CHILENO)

En venta en todas las buenas Boticas, Tiendas y Paqueterías.
POR MAYOR: COMPAÑIA INDUSTRIAL.—SANTIAGO

OVALADOS

$ 0.40 $ 0.40

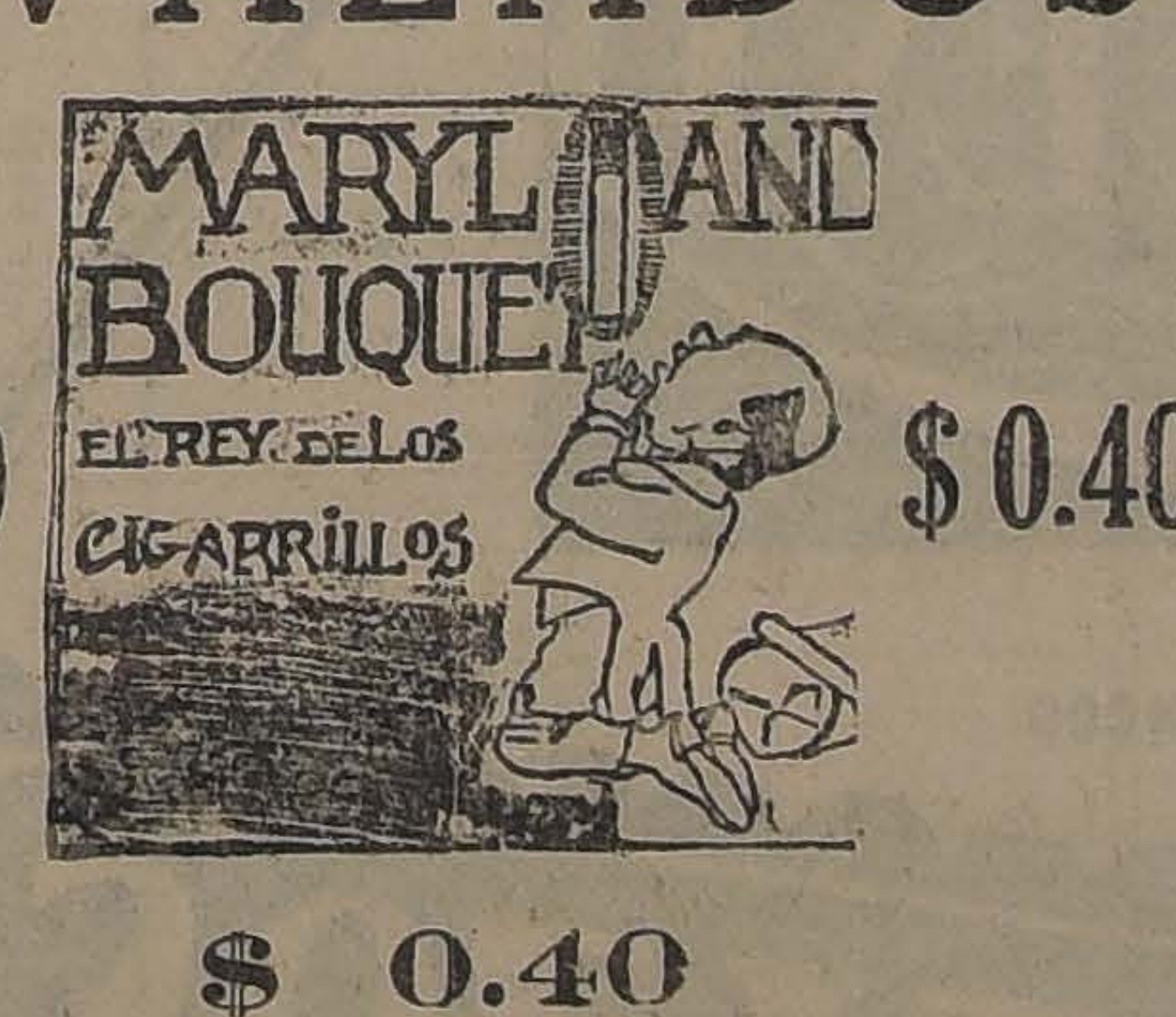

$ 0.40

NO COMPRE MUEBLES

sin consultar precios. Ofrecemos en cualquier estilo y clase, en maderas nacionales o extranjeras, directamente de la fábrica al interesado. Le conviene conocer nuestros bajos precios.

Fábrica Nacional de Muebles

SERRANO 398, ESQUINA CONDOR. — TELEFONO 95, MATADERO. — CASILLA 631

Facilidades de pago

REFRIGERADORES

Fabricamos de diferentes formas y dimensiones, a los precios más bajos de plaza. Los entregamos garantizando su excelente resultado.

Modelos especiales para familias, hoteles, pastelerías, restaurants, hospitales, etc.

Pedir precios, dibujos o catálogos, sin compromiso alguno.

Fábrica Nacional de Muebles

SERRANO 398. — TELEFONO 95, MATADERO. — CASILLA 631.

SIN NOMBRE SERÁ SU IDEAL

PASTEL DE CHOCLO

EMPANADAS DE AVES Y PESCADO

Lo mejor en Santiago de estos artículos, lo encontrará usted hoy en

"LA GOLETA"

ESTA ES LA CASA ESPECIALISTA EN PREPARADOS FRIOS O CALIENTES

Toda dueña de casa que necesite aumentar o improvisar una comida con un solo aviso por teléfono al N.o 1972, que es el de "LA GOLETA" tendrá el problema resuelto.

Toda persona que necesite meriendas o preparados para el campo, acuda a esta casa y encontrará cuanto desea.

PLATO DEL DIA: PAELLA A LA VALENCIANA

"LA GOLETA"

AGUSTINAS 1036. — TELEFONO 1972

HIPODROMO CHILE

Las numerosas inscripciones que han reunido las carreras de la mañana de hoy en el Hipódromo Chile permiten suponer que la reunión tendrá el interés acostumbrado.

Se abre la reunión con el Premio Gacelita sobre 900 metros, que es una carrera de muy difícil pronóstico, por lo modesto del lote.

No haremos mayores comentarios para decir que nuestros favoritos son Felicity, Espina de Rosa y Copón, en el orden indicado.

Entre Bataille, Xenia, Time, Retorta y Pepa de Oro nos parece que debe buscarse el ganador de los 900 metros del Premio Gacelita. De ellos optaremos nosotros para el primer puesto por Bataille y para los placées dejaremos a Xenia y Pepa de Oro.

Desde Verderón que carga el top-weight hasta Petirrojo y Negro que llevan los pesos más bajos, todos pueden ganar en los 1,500 metros del Premio Gorila.

A nosotros nos gusta Peyuco para ganador, dejando encomendada la defensa de los placées a Verderón y Rodrigo.

Una verdadera lotería es la 4.a carrera sobre 900 metros, pues la casi totalidad de los inscritos tienen chances más o menos equivalentes.

En esta situación hemos echado el pronóstico a la suerte y nos ha salido lo siguiente: Aralar, Wirl Girl y Rocler, que son nuestros favoritos en ese orden.

Las últimas performances de Xerosis son altamente recomendables y como ahora va en 900 metros, que es la distancia que más se aviene a sus medios de acción la recomendamos para el primer puesto. Sus más serios enemigos son Saltarella y Sperata, a los cuales dejamos para los placées.

Ocupa el 6.o lugar en el programa el Premio Girl, sobre 1,500 metros, que es una prueba muy abierta, pues Merengue II, Telilla, Kalmuco, Alicahue y Náutico tienen gran opción.

Nuestras preferencias están de parte de Telilla, recomendando para los placées a Kalmuco y Merengue II.

Pone término a la reunión el premio Gallito sobre 900 metros, que es una verdadera lotería, pues por su últimas carreras se destacan Burloncillo, Octubre, Xaragua y Bombón Rose, todo esto sin contar a Toldilla y Pensativa que pueden ganar.

Nuestro favorito es Burloncillo y para los placées dejaremos a Octubre y Bombón Rose.

Resumen

1.a carrera: Felicity, Espina de Rosa y Copón.

2.a carrera: Bataille, Xenia y Pepa de Oro.

3.a carrera: Peyuco, Verderón y Rodrigo.

4.a carrera: Aralar, Wild Girl y Rocler.

5.a carrera: Xerosis, Saltarella y Sperata.

6.a carrera: Telilla, Kalmuco y Merengue II.

7.a carrera: Burloncillo, Octubre y Bombón Rose.

PROBABLES MONTAS Y COMPETIDORES PARA LA REUNION DE LA MAÑANA DE HOY EN EL HIPODROMO CHILE

1.a CARRERA.—900 METROS

Copón, 58, E. Canales.
Travesura, 55, O. Montenegro.
Chupilca, 53, L. Anguita.
Negro, 53, L. A. Jeréz.
Allipén, 51, N. N.
Coirón, 50, R. Henríquez.
Esp. de una flor, 50, C. Pombet.
Apúntale, 49, G. Guerra.
Fonética, 48, J. Pinto.
Esp. de Rosa, 48, J. Aravena.
Magistrado, 47, J. Osorio.
Vía Láctea, 45, L. Bravo.
Felicity, 44, S. Jiménez.

2.a CARRERA.—900 METROS

Desquite, 61, N. N.
Pepa de Oro, 56, E. Canales.
Retorta, 54, A. Nieto.
Bataille, 53, C. Pombet.
Xenia, 51, L. Bravo.
Flanders, 51, A. Garay.
Naveta, 50, G. Guerra.
Pasajes, 50, J. Osorio.
Time, 49, N. N.
Rubicón, 46, M. Vergara.
Petirrojo, 44, S. Jiménez.

3.a CARRERA.—1,500 METROS

Verderón, 60, E. Canales.
Victor Noir, 59, N. N.
Peyuco, 51, R. Acuña.
Rodrigo, 50, G. Guerra.
Pillullo, 49, L. A. Zamora
Sardónica, 48, G. Aravena.
Liverpool, 47, C. Santander.
Pispirita, 47, J. Pinto.
José Gener, 46, M. Zúñiga.
Tercerola, 45, R. Henríquez.
Petirrojo, 42, N. N.
Negro, 40, N. N.

4.a CARRERA.—900 METROS

Pilín, 58.
Herodoto, 57.
Turquestán, 56.
Aralar, 56.
Rocler, 56.
Wild Girl, 55.
Yo, 54.
Piltrafa, 53.
Taglioni, 53.
Costo, 51.
Fantomas, 49.

5.a CARRERA.—900 METROS

Constantino, 63, E. Canales.
Pica, 59, N. N.
Filoche, 56, C. Pombet.
Xerosis, 54, G. Guerra.
Corpaucho, 54, N. Ramírez.
Albaycín, 52, N. N.
Carbonero, 51, L. Zamora
Sperata, 51, M. J. Silva.
Hesperia, 50, G. Aravena
Saltarel'a, 47, J. Osorio.
Costino, 46, M. Vergara.
Asiático, 42, J. Pinto.
Exhalación, 40, S. Jiménez.

6.a CARRERA.—1,500 METROS

Amurat, 66, C. Piñón.
Merengue, 56, Alf. Silva.
Eylau, 56, M. J. Silva.
Slogan, 54, N. Ramírez.
Kalmuco, 54, A. Molina
Telilla, 52, G. Guerra.
Golosina, 49, A. Nieto.
Navira, 48, P. Olguín.
Hyrcanie, 48, J. Pinto.
Náutico, 47, R. Henríquez.
Iriarte, 47, P. Silva.
Alicahue, 46, S. Jiménez.
Espadaña, 44, C. Santander.

7.a CARRERA.—900 METROS

Diamond, 61, N. N.
Reward, 54, N. N.
Octubre, 54, M. J. Silva.
Toldilla, 53, G. Aravena.
Xaragua, 53, G. Guerra.
Bombón Rose, 53, C. Pombet.
Yelcho, 52, N. N.
Burloncillo, 51, J. Osorio.
La Nuez, 50, L. H. Huerta.
Fatalist, 47, L. Zamora.
Fácil, 46, N. Ramírez.
Pensativa, 45, S. Jiménez.

EXAMENES

Conservatorio Nacional de Música

Todas las alumnas que salgan bien en los exámenes deben de comprar sus libros en la **"Casa Amarilla,** San Diego 128. El 80 por ciento de los libros que se estudian en el Conservatorio son comprados en nuestra casa, la más acreditada en Chile ¡pese a quien pese!... En la **Casa Amarilla"** se imprimen obras de los mejores profesores y compositores nacionales como ser: Soro, Giarda, Steinfort, Guerra, Ortiz de Zárate, Carlini, Aracena y muchos otros, lo que demuestra que las mejores impresiones que se hacen en el país salen de los talleres de la **"Casa Amarilla".** Además nuestros precios no admiten competencia. ¡Vean y convénzanse!...

PRIMER AÑO

Lebert-Stark completo empastado	$ 7.—
Lebert-Stark, 1.a parte rústica	3.—
Schmitt Op. 9, en castellano	1.40
Diabelli Op., 149, a 4 manos	3.—
Kohler, Op. 151	1.40

SEGUNDO AÑO

Czerny-Germer	2.50
Clementi Dam	3.—
Schmitt, Op. 12	1.40

TERCER AÑO

Duvernoy, Op. 120	2.—
Bertini, Op. 100	2.50
Heller, Op. 125	3.—
Klementi-Kleymiche, sonatinas	5.—
Herz-Gammes escalas y arpegios en todos los tonos mayores y menores	3.—

CUARTO AÑO

Bach-Mugellini, 23 piezas fáciles	3.—
Bertini, Op. 29	2.50
Heller, Op. 47	$ 3.—
Czerny, Op. 299, estudios velocidad	4.—
Clementi Schulze, sonatas	5.—
Mozart fantasía en RE	1.40
Kuhlau, sonatinas y sonatas a 4 manos	4.—

QUINTO AÑO

Bach Mugellini suiten francesas	7.—
Cramer-Bulow	7.—
Heller Op. 46	3.—
Heller, Op 81	3.—
Mozart, sonatas, el tomo	9.—
Hayden, sonatas	5.—

SEXTO AÑO

Bach-Bussoni, invenciones a 2 voces	2.50
Bach-Bussoni, invenciones a 3 voces	3.—
Clementi-Tausig gradus al parnasu	4.—
Mendelsshon, canciones sin palabras	7.—
Schubert, improntus	3.—
Kuhlau, escalas en octavas, 1.a parte	2.50

VARIOS

Cuadernos para Teoría, cada uno $ 0.40; A. B. C. de la música nueva teoría completa por el profesor señor Andrés Steinfort adaptada en el Conservatorio Nacional, $ 4; Teoría Danhauser, compendio, $ 2.50; Solfeo Eslava, $ 2; Solfeo Lemoine, $ 2.50; Hanon, pianista virtuoso, $ 4; Método para guitarra por F. Carulli, $ 3.50; Método para violín Bleriot, $ 7; Método para violín Sevcik, Op. 6, seis cuadernos, cada uno a $ 3.

Además tenemos cualquier otro método que necesite, para piano o cualquier otro instrumento. Nuestras ediciones son de las mejores que se venden en plaza **y nuestros precios no admiten competencia.**

En música tenemos el mayor repertorio y los precios más bajos; estamos vendiendo muchas piezas de actualidad a **20 CENTAVOS!...**

VEASE HOY EN ESTE DIARIO LISTA DE REALIZACION

Soliciten catálogos y se convencerán que no hay quien pueda competir con la **CASA AMARILLA.**

NO OLVIDARSE

"CASA AMARILLA" - SAN DIEGO 128

(Una cuadra de Alameda, pasado Alonso Ovalle)

Fíjense antes de entrar que el letrero diga **CASA AMARILLA** o paguen más precio que el indicado en esta lista. **(Nuestra Casa no tiene sucursales).**

PRONOSTICOS DE LA PRENSA

CLUB HIPICO

	G.	P.
1.o El Mercurio	75	235
2.o El Diario Ilustrado	73	236
3.o La Huasca	73	231
4.o La Nación	68	230
5.o Las Ultimas Noticias	68	229
6.o El Pronóstico	65	227
7.o La Patrie	56	190
8.o Zig-Zag	53	204
9.o Deutsche Zeitung	39	156

YO FUMO CIGARRILLOS
Reina Victoria
ARROZ TRIGO
60 cts

HIPODROMO CHILE

	G.	P.
1.o El Mercurio	36	166
2.o La Huasca	27	176
3.o Las Ultimas Noticias	27	159
4.o El Diario Ilustrado	25	163
5.o El Pronóstico	25	162
6.o La Nación	24	161
7.o aL Patrie	22	150
8.o Zig-Zag	22	139
9.o Deutsche Zeitung	18	117

Socio Capitalista

Con $ 20,000 para industria necesitase. Ofrécense buena utilidad y garantía. **C. D.**

Casilla 54

10-D

EL MEJOR
ENFERMOS
ALIMENTO MEYER
CONVALECIENTES
PARA GUAGUAS

Botica Bentjerodt

Ahumada esq. Plaza de Armas

Ofrece las mejores anilinas para teñir en casa

MARCA

CORONA

(Legítimas alemanas)

Surtido completo de 30 distintos colores.

Columnas de Mármol para Regalos

VENDE

Casa Santiago Ceppi

Castro No. 78

HIPODROMO CHILE

18.as CARRERAS DE PRIMAVERA DOMINGO 10 de DICIEMBRE de 1922.

PRIMERA CARRERA, A LAS 8.45. —Premio GACELITA.—Omnium Handicap.—Distancia 900 metros. — Inscripción: $ 15.—Premio: $ 1,50 al 1.o.

PREPARADOR	DUEÑO	NOMBRES	PESO	EDAD	SANGRE	PADRE	MADRE	TRAJE DEL JINETE
L. Navarro	Sportsman	1 **Capón**	58	6	1/2	El Pícaro	Chilena	Café, ad. oro m. café g. lacre y
A. Allen	Charlecito	2 **Travesura**	55	4	F	Lauderdale	Dársena	Colorada, m. azul y blanca g.
E. Emeres	C. Salgado	3 **Chupilca**	53	4	15/16	Alanés	Migraine	Colorada osc., m. id., g. verde
C. Morris	Seudónimo	4 **Negro**	52	3	F	Siberién	Fille du Soleil	Azul y oro en ruedas, g. azul
S. Rojas	La Victoria	5 **Allipen**	51	3	3/4	Rodillard	Djenau	Verde, cruz nar. m. id., g.
A. Quintanilla	G. Fernández	6 **Coiron**	50	4	1/2	Vite	Chilena	Café l. verdes, m. verdes, g.
R. Amaro	J. Valenzuela	7 **Espina de una Flor**	50	6	7/8	Posseur	Flor de un da	Oro cruz a., m. oro, g. blanca
O. Fuenzalida	U. Verdugo	8 **Apúntale**	49	4	1/2	Altanero	Chilena	Verde est. ros. m. verde, g.
P. Rojas	Lautaro	9 **Fonética**	48	4	1	Filipo	Chilena	Negra lun. oro, m. negra, g.
O. Mauret	Ogro	10 **Espina de Rosa**	48	4	1/2	Ogro	Chilena	Dev. lo. en r. m. oro, g. oro
R. Ramírez	J. Ibáñez	11 **Magistrado**	47	5	1/2	El Pícaro	Sin antecedente	Azul eléctrico, m. id., g. esc
P. Boncerio	A. Fontecilla	12 **Vía Láctea**	45	4	F	Olascoaga	Cordillera	Granate, m. coloradas, g.
A. Rodríguez	F. Marín	13 **Felicity**	44	4	F	Duckenfield	Admiration	Grosella esc. m. grosella, g.

SEGUNDA CARRERA, A LAS 9.15.—Premio GREDA.—Omnium Handicap.—Distancia: 900 metros.—Inscripción: $ 15.—Premio: $ 1,500 al 1.

PREPARADOR	DUEÑO	NOMBRES	PESO	EDAD	SANGRE	PADRE	MADRE	TRAJE DEL JINETE
C. Pérez	Los Aliados	1 **Desquite**	61	4	15/16	Defensor	Arequipa	C. azul eléctrico, m. solferi. g.
L. Navarro	D. Yáñez	2 **Pepa de Oro**	56	4	7/8	Rodillard	Martha	Blan. gul, p. m., m. celestes, g.
J. A. Castro	J. Borda	3 **Retorta**	54	5	F	Viraró	Represalia	Naranja cel. m. celestes, g.
F. Peralta	Temuco	4 **Bataille**	52	4	15/16	Le Rappel	Cirenaica	Azul cruz oro, m. azules, g.
Art. Muñoz	M. Prado	5 **Xenia**	51	3	F	Scorpio	Old Lady	Caqui, m. caqui, g. caqui
F. Poblete	A. Urrutia	6 **Flanders**	51	4	F	Pimental	Bamba	Guinda l. n. m. gul. l. n. l p. g.
O. Fuenzalida	U. Verdugo	7 **Naveta**	50	4	7/8	Alanés	20 de Febrero	Verd. est. rosa, m. verdes, g.
Propietario	F. Villa	8 **Pasajes**	50	4	27/32	Constant	Meva	Amarilla, ama. y lacr, g.
D. Sandoval	L. Contreras	9 **Time**	49	4	31/32	Alanés	Rose White	Cereza f. ama, cereza, g.
J. Vigoroux	M. Pérez L.	10 **Rubicón**	46	4	F	Marte II	Barbara	Verde y amar. en ruedas, g.
R. Ramírez	C. E. Riofrío	11 **Petirrojo**	44	4	F	Pirapó	Culata	Color. cruz, coloradas, g.

TERCERA CARRERA A LAS 9.45 — Premio GORILLA. — Omnium Handicap. — Premio: $ 2,000 al 1.o — DISTANCIA: 1,500 metros. — Inscripción: $

PREPARADOR	DUEÑO	NOMBRES	PESO	EDAD	SANGRE	PADRE	MADRE	TRAJE DEL JINETE
M. Reyes	Verderón	1 **Verderón**	60	5	F	Royalist	Reliquia	Negra, m. negra, g. verde
C. Ruz	C. Román	2 **Victor Noir**	59	5	F	Siberien	F. de Cactus	Azul mrno., m. crza, g. az, cru
C. Pinón	H. Fleureaut	3 **Peyuco**	51	3	15/16	Lovelace	C. Turquesa	Lacre, y oro, m. en rda, g. oro
D. Yáñez	J. M. Errázuriz	4 **Rodrigo**	50	4	F	Crescendo	Regencia	Azul, m. azules, g. negra
C. A. Gómez	J. La Paz	5 **Pillullo**	49	4	R	Pibe	Fatinitza	Celeste, m. celeste, g. rosada
P. Rojas	E. Donoso	6 **Sardónica**	48	4	A.-A.	Sir Samuel	Crasher	Rosada, m. rosd. br. na. g.
A. Luna	D. Ubeira	7 **Liverpool**	47	6	F	Burgomaster	Terracota	Café, m. naranj. g. narja.
R. Ramírez	A. González	8 **Pispirita**	47	5	F	Siberien	Progressión	Amari y neg. m. a cdrs, g.
A. Zúñiga	Minerva	9 **José Gener**	46	3	F	Eclair II	Pillita	Celeste, m. celeste, g. celes
J. S. Navarro	C. de Semontale	10 **Tercerola**	45	3	3/4	Trefle	Ilusión III	C. Amarilla, m. rosadas, g.
R. Ramírez	C. E. Riofrío	11 **Petirrojo**	42	4	F	Pirapo	Culata	Colo. cruz. t., m. cods., g. turq
C. Morris	Seudónimo	12 **Negro**	40	3	F	Siberien	Fille du Soleil	Az. y or., m. en rued., g. az

CUARTA CARRERA A LAS 10.15 —Premio GALOPA. — Omnium Handicap. — $ 1,500 al 1 o — DISTANCIA: 900 metros. — Inscripción: $ 15. —

PREPARADOR	DUEÑO	NOMBRES	PESO	EDAD	SANGRE	PADRE	MADRE	TRAJE DEL JINETE
P. Rojas	Cruz de Oro	1 **Pilín**	58	5	F	Pibe	B. Pudding	Naranja, m. negras, g. negra
A. Zúñiga	A. González	2 **Heródoto**	57	3	F	Scothalnd's F	Azotea	Ama. y neg., m. a cds. g.
Sdo. Silva	L. A. Lois	3 **Turquestán**	56	6	A.-A.	Turín	Crasher	Bl. f. n. y l., c. l., m. bla.
J. Donati	S. Castillo	4 **Aralar**	56	5	95/128	Alcazar	Perillita	azul y am. ac. c., m. ama., g.
J. S. Navarro	C. de Semental	5 **Rocler**	56	4	F	Rosicler II	Magnética	Amarilla, m. rosads. g. morada
L. Navarro	E. Serrá	6 **Wild Girl**	55	3	F	Pimental	Gala Day	Colorada yama., m. en rds. g.
M. Vargas	E. Carvache	7 **Yó**	54	4	7/8	Rob Roy III	Pirouette	Verde, m. ver. br. sal., g.
Art. Rodríguez	J. A. Rodríguez	8 **Piltrafa**	53	4	F	Pirapó	Pimienta	Azud osc., m. blancs., g. colora
C. Pinón	H. Fleureau	9 **Taglioni**	52	4	F	Turín	Gricete	Lacre y oro, m. en rueds. g.
J. Rojas	A. B. C.	10 **Costo**	51	5	3/4	Constante	Angina	Colorada, m. neg., g. negra.
D. Sandoval	La Granja	11 **Fantomas**	49	4	3/4	Faneo	Cuyanita	Naranja, m. blans. g. negra.

QUINTA CARRERA A LAS 10.4 Premio GIRASOL. — Ominum Handicap. — $ 1,500 al 1.o — DISTANCIA: 900 metros — Inscripción: $ 15 — Premio

PREPARADOR	DUEÑO	NOMBRES	PESO	EDAD	SANGRE	PADRE	MADRE	TRAJE DEL JINETE
J. Donati	Urbion	1 **Constantino**	63	7	55/64	Constant	Meva	Salmón, m. verds., g., g. verde
D. Sandoval	D. Urrutia	2 **Pica**	59	4	F	Longchemps	Caoba	Azul y blc., m. listad., g.
F. Peralta	Porvenir	3 **Filoche**	56	5	31/32	Semproni	Flóle	Oro, m. azulino, g. azulino
C. Pérez	Exito	4 **Xerosis**	54	2	F	Olascoaga	Fate II	Blac. anl. la., m. bc. an. la. g.
R. Ramírez	Los Aliados	5 **Corpaucho**	54	3	F	Music Master	Come Along	Azul eléct., m. solfer., g. az.
A. Aguilera	J. Jorquera	6 **Albaycín**	52	5	F	Eclair II	Catherinette	Azul osc., m. amarillas, g.
O. Mauret	Ogro	7 **Carbonero**	51	5	1/2	Ogro	Chilena	C. de v. of. en r., m. oro, g. oro
C. Ruz	C. Román	8 **Sperata**	51	4	1/2	Scarron	Chilena	Azul mno., m. cereza, g. az y
P. Rojas	D. Hernández	9 **Hesperia**	50	5	F	Eclair II	Ormodia	Verde. cu. ca., m. id., g.
O. Fuenzalida	Cunulpa	10 **Saltarella**	47	6	F	Trefle	Escalerilla	Blanca, m. rosadas, g. blanca
J. Rojas	A. B. C.	11 **Costino**	46	4	3/4	Constant	Angina	Colorda., m. negras., g. negra
Guerra	Progreso	12 **Asiático**	42	6	St.	Andrew	Sin anteced.	Gris perla, m. gris perla, g.
F. Poblete	Nelroco	12 **Exhalación**	40	5	F	Saint Cygne	Sofisma	Verde, m. verd, g. verde.

SEXTA CARRERA, A LAS 11.45.—Premio GIRL.—Omnium Handicap.—Distancia: 1,500 metros—Inscripción: $ 20.—Premio: $ 2,000 al 1.o

PREPARADOR	DUEÑO	NOMBRES	PESO	EDAD	SANGRE	PADRE	MADRE	TRAJE DEL JINETE
C. Pinon	H. Fleureau	1 **Amurat II**	66	7	F	Barsac	Aurófila	Lacre y oro en ruedas, g. oro
R. Ramírez	A. León A.	2 **Merengue II**	56	6	F	Obrizo	Mermaid	Solf. ad. neg. solferinas, g.
C. Ruz	San Crispin	3 **Eylau**	56	6	F	Pearl River	Berezina	Negro y amarl. listado, g. n.
C. Pérez	A. Grilli	4 **Slogan**	54	3	F	Sir Samuel	Euménides	Verde con lache, blancas, g.
M. Reyes	Verderón	5 **Kalmuco**	54	5	F	Siberien	Rib Rat	Negra, negras, g. verde.
O. Fuenzalida	U. Verdugo	6 **Telilla**	52	5	3/4	Turín	Inesita	Verd. est rosa, verdes, g.
Propietario	J. B. Ramírez	7 **Golosina**	49	5	F	Melbourne	Oranaise	Azul y neg. azul pu. n. g.
J. A. Castro	J. Borda	8 **Navira**	48	5	F	Viraró	Navy	Na. y cel. en r. celestes, g.
A. Muñoz	A. Buzeta	9 **Hyrcanie**	48	3	F	Burlesco	Bombonniere	Blanco y lacre en ruedas, g.
Propietario	Alej. Zúñiga	10 **Náutico**	47	4	1/2	Siberién	Chilena	Habano, habano br. gr. g.
P. Rojas	El Milagro	11 **Iriarte**	47	4	F	Etolo	Age d'Or	Salmón lunares negros, gorra
J. S. Navarro	P. Polanco	12 **Alicahue**	46	5	1/2	Diablo	Chilena	Azul, coloradas, g. blanca.
A. Luna	E. Albizú	13 **Espadaña**	44	5	F	Orán	Souree d'Amour	Guinda, blancas, esmeralda.

SETIMA CARRERA, A LAS 11.45.—Premio GALLITO—Omnium Handicap.—Distancia: 900 metros.—Inscripción: $ 15.—Premio: $ 1,500 al 1.

PREPARADOR	DUEÑO	NOMBRES	PESO	EDAD	SANGRE	PADRE	MADRE	TRAJE DEL JINETE
J. Vigouroux	H. Pizarro	1 **Diamond**	61	3	1/2	Comisario II	Chilena	Azul c. l. azules oro, gorra
J. S. Navarro	C. de Sementale	2 **Redward**	54	5	F	Rosicler II	Brillantina	Amarilla, rosadas, g. morada
Propietario	C. Ruz	3 **Octubre**	54	3	F	Siberién	Cesira	Rosada, amarillas, g. negra.
P. Rojas	D. Hernández	4 **Toldilla**	53	5	15/16	Turín	Rosquilla	Verde cu. ca., verdes pu c. g.
A. Rodríguez	Ciro Klein	5 **Xaragua**	53	3	F	Scorpio	Noguette	Ne y oro p. m., negras, g.
F. Peralta	Temuco	6 **Bombon Rose**	53	4	F	La Rappel	Arco'a	Azul cruz oro, azules, g.
R. Ramíraz	Yelcho	7 **Yelcho**	52	6	1/2	Julio César	Chilena	Cobre, cobre, gorra cobre.
R. Ramírez	J. Ibáñez (suc.)	8 **Burloncillo**	51	6	1/2	Scarrón	Chilena	Gris perla, gris perla, gorra
Propietario	A. Huerta	9 **La Nuez**	50	4	15/16	Gonín	Nutmeg	Cereza, cereza f. negra, g.
Propietario	D. López	10 **Fatalist.**	47	5	7/8	Hasard	Fateful	Lacre, blancas br. lacres, g.
C. Pérez	J. Barzo	11 **Fácil**	46	5	F	Edward Low	Celeste	Verde nilo, crema, g. lacre.
Art. Muñoz	República	12 **Pensativa**	45	4	F	Pibe	Chilena	Oro, cruz negra, oro, g. lacre.

PRONOSTICOS DE ALGUNOS DIARIOS Y REVISTAS PARA LA REUNION DE LA MAÑANA DE HOY EN EL HIPODROMO CHILE

DIARIOS Y REVISTAS	1.a carrera	2.a carrera	3.a carrera	4.a carrera	5.a carrera	6.a carrera	7.a carrera
"La Nación"	Felicity Esp. de Rosa Copón	Bataille Xenia Pepa de Oro	Peyuco Verderón Rodrigo	Aralar Wild Girl Rocler	Xerosis Saltarella Sperata	Telilla Kalmuco Merengue II	Burloncillo Octubre Bombon Rose
"Los Tiempos"	Negro Coirón Magistrado	Retorta Xenia Pasajes	Peyuco Pillullo Pispirita	Rocler Piltrafa Taglioni	Xerosis Saltarella Carbonero	Kalmuco Iriarte Espadaña	Octubre Burloncillo Bombon Rose
"La Huasca"	Copón Fonética Felicity	Bataille Retorta Time	Peyuco Victor Noir Verderón	Aralar Wild Girl Fantomas	Xerosis Sperata Saltarella	Telilla Merengue II Kalmuco	Burloncillo Octubre Pensativa

CASA FRANCESA

VELOS, ORGANDIES, PERCALAS,
GENEROS BLANCOS

DESDE
Mañana Lunes

RETAZOS

SEDERIAS, CRESPONES,
LANAS, ETAMINAS, ETC.

CASA FRANCESA

ASOCIACION DEL TRABAJO

El nuevo reglamento administrativo.— La contratación de operarios para las faenas salitreras

El Lunes último celebró sesión la Junta Ejecutiva de la Asociación del Trabajo.

Aprobada el acta de la sesión anterior, la Junta se impuso del informe de la Comisión encargada de estudiar la reforma del Reglamento Administrativo de la Sociedad, a solicitud de la Dirección General, aprobando dicho informe y acordando que el nuevo Reglamento deberá comenzar a regir desde luego, una vez que sea sancionado por el Consejo General según lo dispone el Reglamento Orgánico.

Según se nos informa, en la nueva organización las funciones de Secretario Central serán desempeñadas por el Director General, quien hará de secretario de la Junta Ejecutivo, Consejo y Asamblea General.

A continuación se trataron otros diversos asuntos de importancia y entre ellos, se tomó conocimiento de dos proyectos de convenio concertados por la Dirección General con la Asociación de Comerciantes de Valparaíso y la Unión Agraria, que tratan de la incorporación de estas entidades a la Asociación del Trabajo. Según tuvimos oportunidad de informarnos en las oficinas de la Asociación, pueden considerarse estos pactos como definitivos para regir desde principios del próximo año.

Se ocupó, además la Junta, de la contratación de operarios para las faenas salitreras, labor que a pedido de la Asociación de Productores de Salitre se halla a cargo desde hace algún tiempo del Delegado de los salitreros ante la Dirección General, señor don Luis Julian, y del Departamento de Colocaciones de la Asociación del Trabajo. Según hemos podido informarnos, los pedidos de obreros para las oficinas de salitre suman hasta este momento más de mil operarios.

También tomó conocimiento la Junta de la renuncia presentada por el Secretario Central, señor Aurelio Díaz Meza, la que fué aceptada.

El pago de los empleados públicos

Los pagos correspondientes al mes de Noviembre del presente año, se efectuarán en las fechas que se indican y en el orden que se expresan:

Lunes 11 de Diciembre.—Habilitados en general; ajuste de jefes y oficiales en servicio; Inspección General de Educación Primaria; Escuelas Normales y Superiores; Jubilados en general (con excepción de los de Instrucción Primaria) y Escuelas de Niñas y Mixtas.

Martes 12 de Diciembre.—Pensiones de jefes de Ejército y Marina; Jubilados de Instrucción Primaria y Escuelas de Hombres.

Miércoles 13 de Diciembre.—Pensiones de oficiales de Ejército y Marina y de jefes y oficiales de Policía.

Jueves 14 de Diciembre.—Pensiones de gracia y de Guerra y Marina.

Viernes 15 de Diciembre.—Montepíos de Guerra y Marina.

Sábado 16 de Diciembre.—Pensiones de tropa de Policía.

Sociedad Española "Unión Andaluza"

Esta noche, como de costumbre, celebrará esta institución una interesante velada, con el siguiente programa:

De 10 a 12, baile social con orquesta, en el que el programa musical empezará y terminará con aires españoles. De 12 en adelante, acto de variedades en el que subirá a escena el chistoso juguete cómico en un acto, original del festivo autor don Vital Aza, titulado "La Praviana".

Oficina del Trabajo

Se han presentado a esta Oficina del Trabajo, las siguientes ofertas de colocación:

Para faenas de caminos en Santa Ana se necesitan 20 jornaleros, trabajos a trato, $ 1.30 el metro cúbico.

Para faenas agrícolas en Las Condes, 10 jornaleros competentes: jornal al día $ 3.00, con toda comida y alojamiento.

Para caminos en Las Condes, 30 jornaleros, jornal al día $ 4.50.

Para faenas construcción de un tranque en Las Condes, trabajos a trato, comida y alojamiento, se necesitan 30 jornaleros.

Para faenas en un mineral en Curacaví se necesitan 30 jornaleros: arreglos de caminos y limpiar cancha; jornal 45 y 55 centavos la hora, se proporciona medios de transporte por parte de la compañía.

Jornaleros y carpinteros para faenas diversas de construcción en la provincia de Tacna; jornal al día de $ 5.00 a $ 7.00, de $ 10.00 a $ 12.00, respectivamente, los carpinteros con herramientas; se prefieren los que hayan estado antes en la provincia; la compañía enganchadora Franke Juillan proporciona los pasajes a las familias de los casados y para sus bultos.

A los obreros ya inscritos se les recomienda presentarse a esta oficina a firmar su contrato de trabajo; la salida al Norte es el día 11 del presente, en el vapor "Pe..."; presentarse a esta oficina a recibir las instrucciones para sus pasajes y sus bultos el Jueves próximo 14, a las 2 de la tarde; todos deben tener sus certificados de vacuna y baño.

Se necesitan varias cocineras competentes, empleadas para las piezas, comedor, con recomendaciones, para servir en casas honorables en esta ciudad; sueldo mensual desde $ 40, 50, 60 o más, según competencia.

Esta oficina atiende cualquier pedido de provincia, por correspondencia o telegramas, indicando condiciones y salario que se pagará. Los empleados, empleadas u obreros de los diversos oficios que busquen ocupación, pueden pasar a inscribirse en los registros de esta repartición, los que serán ocupados de preferencia; esta oficina no cobra derecho alguno, sus servicios son completamente gratuitos. Mayores datos en Arturo Prat 11, diariamente; en la mañana, de 9 a 12; en la tarde, de 2 a 6. Teléfono 2752.

IMPORTANTE

Principiará Mañana Lunes nuestra

COLOSAL LIQUIDACION

ANUAL

PARA DISMINUIR NUESTRAS GRANDES EXISTENCIAS ANTES DE BALANCE HEMOS RESUELTO OFRECER:

Una Venta Excepcional a precios irrisorios

TAFETAN
DE SEDA. CALIDAD INSUPERABLE, el metro
$ 19.90

SECCION BLANCO

TOALLAS felpudas, tamaño grande y de calidad extra, c|u.: $ 4.90, $ 3.90 y .. $	2.90
SABANAS de baño, grandes y de muy buena clase, ocasión, c|u. ... ... $	4.90
GENERO felpudo, rica clase, 150 ctms. de ancho, para sábanas y capas de baño, el metro ... ... $	16.50
GENERO felpudo para paños de mano, el metro ... ... $	3.90
CAPAS de Baño en todos colores. Precio excepcional, c|u. ... ... $	39.50
PIQUE Borlón fino, calidad extra, el metro $	4.90
VELOS de hilo estampados, rica clase, en todos colores, el metro $ 6.90, $ 3.50 y $	2.25
VELOS de hilo bordado, calidad insuperable, en colores de gran moda. Valían $ 29.50 el metro, ahora ... ... $	17.90

ORGANDI

BORDADO. Alta novedad, en un hermoso surtido de colores. Valía $ 25 el metro ahora ... ... $	12.25
ORGANDI Suizo, bien cristalino. Calidad extra superior, el metro ... ... $	3.90

PONGE

De seda, de calidad insuperable, en todos colores. Valía $ 18.50 el metro, ahora $	12.50
PONGE de seda blanca artículo de mucha duración, especial para vestidos y blusas. Precio excepcional, el metro ... ... $	17.90
CREPE GEORGETTE de calidad extra, en colores de última moda. Valían $ 30 el metro, ahora ... ... $	19.80

FULARES

De rica seda. Precio de gran ocasión, el metro $ 24.50 y ... ... $	17.90

MANTELERIA

MANTELES de Damasco, de 1\|2 hilo, artículo de primera clase y de mucha duración, en los siguientes tamaños a precios excepcionales:

180x180 $ 25.90	180x300 $ 43.90
180x250 $ 35.90	180x350 $ 49.90

MANTELES DE CRETONA

Lindos colores y dibujos nuevos	25.90
Colores inalterables, tamaño 180x225.... $	19.90
Tamaño ... ... 180x180.... $	

FUNDAS

De rico lienzo, caladas y fileteadas a mano. Precio excepcional, c|u. .. .. $	6.90
COLCHAS de piqué fileteadas, calidad extra, tamaño de 1 1|2 plaza, c|u. ... ... $	39.50
SABANAS de rica crea, con pespunte al aire. tamaño 1 1|2 plaza, c|u. $ 16.90 y .. $	11.90
FUNDAS de lienzo superior, con pespunte al aire, ocasión, c|u. ... ... $	2.50
JUEGOS para cama, confeccionados en ricas creas de 1|2 hilo, con lindos bordados y calados a mano, el juego de 6 piezas $	290.-

MEDIAS
De RICA SEDA.
BIEN REFORZADAS, EN TODOS COLORES, EL PAR
$ 7.90

CARPETAS — DE — CRETONA

Hermoso surtido de coloridos y dibujos nuevos. (Los colores son inalterables).
Precio EXCEPCIONAL, c\|u.

$ 4.70

MEDIAS
DE 1\|2 HILO
Calidad insuperable, en todos colores, al ínfimo precio de
$ 3.90
El par

PERCALAS INGLESES

COLORES INALTERABLES, GARANTIDOS

Especial para Camisas de caballero.

Precio Excepcional, el metro

$ 3.25

FULARES
DE IMITACION SEDA, DOBLE ANCHO, EL METRO
$ 8.90

SECCION MEDIAS

MEDIAS de rica Seda, bien reforzadas, en los colores de moda, el par $ 10.50 y .. $	9.90
MEDIAS de Seda, clase extra, artículo francés, en todos colores, al ínfimo precio de $ 14.90 el par y ... ... $	11.80
MEDIAS enteras de seda, artículo de primera calidad. Valían $ 22.50 el par, ahora ... ... $	13.50
MEDIAS de hilo puro, mercerizado, artículo de mucha duración. Valían $ 7.90 el par, ahora ... ... $	5.80
MEDIAS de hilo, calidad superior, en todos colores. Precio de gran ocasión, el par $	6.90
MEDIAS de hilo puro tipo Muselina, mejor que seda. Precio excepcional, el par $	8.25
MEDIAS de hilo fino con cuchilla calada, en todos colores. Valían $ 10.50 el par, ahora... ... ... $	8.70
MEDIAS de 1|2 hilo, artículo muy durable, el par ... ... $	4.90
CALCETINES para niños, SALDOS, 3 pares por ... ... $	3.90

GUANTES

GUANTES de hilo, rica clase, con bordado negro en todos colores, el par ... $	5.50
GUANTES de hilo, SALDOS, el par.. .. $	2.95
GUANTES de rica Seda, tejido doble, bien reforzado en todos colores, el par .. $	9.90
GUANTES de rica cabritilla, MARCA "PERRIN". Precio excepcional, el par en todos colores ... ... $	19.90
GUANTES de rica cabritilla y de Gamuza negra. SALDOS, el par ... ... $	12.50
GUANTES de cabritilla fina, modelo "Mosquetero", al ínfimo precio de ... ... $	29.50
GUANTES de Gamuza lavables, el par .. $	19.90

PAÑUELOS

De fina batista, rica calidad, precio excepcional, la 1|2 docena $ 3.90 y ... . $	2.90
PAÑUELOS de Batista bordado, artículo suizo, la caja $ 17.50, $ 14.90 y... ... $	13.50

CARTERAS

LIQUIDAMOS
2,000 CARTERAS

De cuero y de seda fina. Desde el ínfimo precio de ... ... $

$ 6.90

Cada una

CARPETAS

DE RICO PAÑO DE LANA PURA EN COLORES GRANATE Y VERDE OSCURO

180 x 180 ... ... $	49.50
180 x 250 ... ... $	69.50
180 x 300 ... ... $	87.50
180 x 350 ... ... $	97.50
180 x 400 ... ... $	115.00

LOS ALMACENES INGLESES

STRUTHERS Y Mc ROSTIE

TELEFONO 307 :-: ESTADO ESQUINA HUERFANOS :-: CASILLA 956

LA REDUCCION DE LOS MIEMBROS DE LA CORTE SUPREMA SIN HABERSE ARBITRADO ANTES OTRAS MEDIDAS

DIFICULTARIA LA MARCHA DE LAS FUNCIONES DE ESTE TRIBUNAL

SERIA NECESARIO LA MODIFICACION DE DIVERSAS DISPOSICIONES PARA QUE PUEDA REDUCIRSE A ONCE EL NUMERO DE LOS MIEMBROS DEL TRIBUNAL

Nota enviada a este respecto por la Corte al Ministerio de Justicia

Recordarán nuestros lectores que en el mes de Junio último la Corte Suprema de Justicia, hizo ver al Gobierno la conveniencia que existía de que para el mejor funcionamiento de ese Tribunal, que se estableciera para la Corte de Casación el sistema creado por la ley de 28 de Agosto de 1902, o sea que ordinariamente el Tribunal funcione en una sola Sala para conocer los recursos de casación en el fondo y de revisión, y para ejercitar las demás facultades directivas, disciplinarias y económicas que le encomiendan las leyes.

Indicó, asimismo, que se redujera a doce el número de sus miembros, atendidas las difíciles situaciones porque tiene que atravesar el Erario Nacional.

Pero, resulta que, la Ley de Presupuestos del año en curso, redujo a once el número de los miembros de ese Tribunal, no proveyendo las vacantes que se produjeran sin introducir las modificaciones que ese Alto Tribunal insinuaba como condición previa.

Con este motivo y a fin de salvar los inconvenientes que se presentarán, en especial el 1.o de Marzo próximo, cuando corresponda dar cumplimiento a los artículos 1.o y 2.o de la Ley 3.390 y proceder al sorteo de sus miembros, a fin de formar para el año 1923 las dos Salas de la Corte Suprema, compuesta de 5 la primera y de siete la segunda, o sea un total necesario de doce miembros, para cuyos efectos se contaría con sólo diez miembros, ya que el undécimo desempeña funciones particulares como Presidente de todo el Tribunal, ha enviado al Gobierno la siguiente comunicación:

"Señor Ministro:

La ley señala a la Corte Suprema el deber de dar cuenta al Presidente de la República de las dificultades que le hayan ocurrido en la aplicación de las leyes:

El 18 de Junio del año próximo pasado, este Tribunal creyó que cumplía tal deber, representando a S. E. el Presidente de la República las consideraciones, graves en su concepto, que manifiestan la conveniencia que existe para el mejor funcionamiento de la Corte Suprema, y en consecuencia, para la más expedita administración de justicia, que se restablezca para la Corte de Casación el sistema creado por la ley de 28 de Agosto de 1902, o sea, en síntesis, que ese Tribunal funcione ordinariamente en una sola Sala, para conocer los recursos de casación en el fondo y de revisión y para ejercitar las demás facultades directivas, disciplinarias y económicas que le encomiendan la Constitución Política y las leyes, pudiendo dividirse en dos para conocer los recursos de casación en la forma y demás negocios que actualmente la ley le encomienda, los días que, según las necesidades del servicio, fijaría el Presidente del Tribunal.

Se señaló allí, además, la conveniencia de autorizar al Tribunal para dedicar a los acuerdos, hasta dos días en cada semana, exhibiéndose los datos estadísticos que justificaban, por sí solos, ambas reformas.

Y, por último, como una medida consecuencial de las anteriores, y que responde, en los críticos momentos porque atraviesa el Fisco, a una economía apreciable manifestó que aceptaba que fuera la reforma propuesta, se podría reducir, sin daño alguno para el servicio público, a once, el número de los miembros de la Corte Suprema de Justicia.

Esta representación encontró eco en las esferas gubernativas, apresurándose S. E. el Presidente de la República a enviar al Congreso Nacional un mensaje, por el cual somete a su aprobación el proyecto de ley que contempla todas esas reformas que esta Corte, atendiendo a los inconvenientes que a diario observa en su funcionamiento, ha estimado que son de urgencia impostergable para la expedita administración de justicia.

El Congreso Nacional, por su parte, ha prestado también la atención debida a este importante asunto, que pende de sus deliberaciones y que está incluído entre aquellos de que puede ocuparse en sus actuales sesiones extraordinarias.

Más; acaso con el antecedente de que este mismo Tribunal ha retardado, prudentemente y guardando estricta sujeción a los plazos legales, el envío al Excmo. Consejo de Estado de las listas para proveer las vacantes que se han ido produciendo, después de que se hubo exteriorizado el propósito de los demás Poderes Públicos de sancionar el proyecto en referencia, la Ley de Presupuestos, promulgada el 22 de Agosto último, al glosar el ítem 16, relativo a la Corte Suprema, correspondiente a la Partida 3.a del Ministerio de Justicia, agregó el siguiente mandato:

"No se proveerán las dos primeras plazas de Ministros que vaquen".

La inteligencia y aplicación de este precepto, incorporado en la Ley de Presupuestos, ha dado origen a graves y justificadas dudas en el seno de este Tribunal.

Se ha manifestado más de una opinión que considera reducido permanentemente a once el número de plazas efectivas de la Corte Suprema y que estima, por esa causa, que no podría funcionar legalmente en estos momentos, la primera de sus Salas por ser insuficiente el número de los miembros a que ha quedado reducido, y porque, en concepto de los mismos opinantes, no se podría, en este evento, llamar a los abogados integrantes, cuya misión estaría limitada a reemplazar accidentalmente a los ministros de planta que se hallaran imposibilitados para concurrir a las audiencias; pero de ningún modo a ocupar por derecho propio, puestos que el legislador habría ordenado que se suprimieran.

Y tal situación, que ya de suyo aparece anómala, se agravaría tal vez en forma insalvable, y seguramente de difícil solución, el 1.o de Marzo próximo, cuando corresponda dar cumplimiento a los artículos 1.o y 2.o de la Ley N.o 3,390, y proceder al sorteo de sus miembros a fin de formar para el año judicial de 1923 las dos Salas de la Corte Suprema, compuesta de cinco la primera y de siete ministros la segunda, o sea un total necesario de doce para cuyos efectos se contaría sólo con diez ministros, ya que el undécimo desempeña las funciones particulares de Presidente de todo el Tribunal.

Podría sobrevenir en esa fecha, se dice, una verdadera imposibilidad material para dar cumplimiento a las disposiciones de la ley citada N.o 3.390, imposibilidad que podría acarrear, a su vez, la de no poderse constituir ninguna de las Salas de la Corte Suprema, dejando así los asuntos sometidos a su decisión, sin tribunal que pudiera conocer de ellos.

Estas dudas que ha sugerido la inteligencia y aplicación que ha de darse a la disposición legal de que no se provean las dos primeras plazas de ministros que vaquen en la Corte Suprema, dejando subsistente el funcionamiento de ésta en dos Salas, cada una para conocer privativamente de negocios diversos y los inconvenientes que pueden sobrevenir en el sorteo del primero de Marzo, han movido a este Tribunal a representarlas a S. E. el Presidente de la República, para que, si lo tiene a bien, se digne ejercitar sus facultades constitucionales cerca del Congreso Nacional a fin de que se despache la ley que venga a poner término a este estado de cosas, en su concepto, verdaderamente contrarias a las conveniencias del país y a la expedita administración de justicia.

Ya se demostró con los datos estadísticos transcritos en la aludida representación de esta Corte, de 22 de Junio de 1921, que los asuntos judiciales, de que conoce privativamente la Primera Sala de la Corte Suprema han disminuído en tal forma que en los últimos años, durante algunos meses, no se han podido completar con ellos las tablas de la semana, y, en tal situación, ha sido necesario repetir las mismas causas en las listas de uno o más días, por encontrarse totalmente agotado el rol de los asuntos en estado de verse por esa Sala.

Por otra parte, en el funcionamiento actual de la Corte Suprema dividida en dos Salas, de continuo, ministros de la Primera Sala integran la Segunda, que tiene a su cargo los recursos de casación de fondo y de revisión, y como después de vista la causa para la cual han sido llamados, tienen que volver a ocuparse de las labores propias de su Sala, este descompaginamiento del Tribunal que ha conocido de este determinado negocio y las dificultades que se presentan para reunir a todos sus miembros que permanecen en distintas salas dedicadas a negocios diversos que a veces unos y otros no pueden abandonar, dificulta la discusión, el acuerdo y la aprobación de los proyectos de sentencias, siendo éste uno de los principales factores del retardo que se observa en el despacho de causas que ya han sido vistas y esperan el acuerdo o la aprobación de la setencia redactada por el ministro designado al efecto.

Con tales fundamentos se ha sostenido que la labor de la Corte Suprema resultaría más eficiente, a la vez que se hallaría repartida en una proporción más equitativa entre todos sus miembros, restableciendo el funcionamiento de ella en la forma que se deja indicada.

Ciertamente que nadia he pensado atribuir estos beneficios que se esperan de la reforma propuesta, a esto que sólo es un efecto útil de ella: la posible supresión de dos plazas de ministros de esta Corte, economía que contribuiría al alivio del Erario Nacional. Esa supresión, por lo demás, resulta incompatible con el régimen imperante si no se adopta el funcionamiento de la Corte Suprema en una sola Sala, a la que puedan concurrir todos sus miembros.

Esta Corte ruega al señor Ministro se sirva dar cuenta a S. E. el Presidente de la República de estas representaciones para los fines que en ella se dejan manifestados.

Dios guarde a US.—(Firmados). — **Enrique Fóster Recabarren. — J. Agustín Rojas. — Braulio Moreno. — J. Isidro 2.o Salas.—Eliseo Cisternas Peña. — Víctor Risopatrón. — Santiago Santa Cruz. — Alejandro Bezanilla. — Alfredo Bascuñán. — Fermín Donoso Grille. — Luis Larraín C., secretario".**

LEÑAS

y carbones compro cualquiera cantidad.

Bodega Santiago-Delicias 3484

TELEFONO 91, Estación

PERSONAL FERROVIARIO

Reunión de sus dirigentes.— Estudio de la Ley de Caja de Retiro y Previsión Social

En cumplimiento de una invitación acordada por el directorio de la Asociación de Empleados Ferroviarios de la II Zona, el presidente de esta colectividad se reunió con los presidentes y demás representantes de otras entidades ferroviarias el Jueves próximo pasado, para trata de las reformas que el personal estima necesario pedir se introduzcan en la Ley de Caja de Retiro y Previsión Social.

Asistieron: el presidente de la Asociación de Empleados Ferroviarios de la II Zona, el presidente de la Sociedad de Maquinistas y Fogoneros Santiago Watt, vicepresidente de la Sociedad Protección Mutua de Empleados a Contrata de los Ferrocarriles y vicepresidente de la Sociedad Mutual de Empleados a Contrata. Se adhirió a los acuerdos el secretario General de la Federación Obrera Ferroviaria.

El presidente de la Asociación de la II Zona dió a conocer en líneas generales las reformas aludidas y sus fundamentos, y después de un corto debate se acordó presentar a la reunión del próximo Jueves el proyecto que debe tratar esta junta especial.

Las ideas fundamentales de dicho proyecto son:

1.o Designación directa de los Consejeros de la Caja de Retiro y Previsión Social por las diversas categorías de empleados ferroviarios;

2.o Segregación del Servicio Sanitario de los Ferrocarriles de la Caja de Previsión Social, debiendo quedar bajo la dirección de la Empresa para la mayor eficiencia de su servicio;

3.o Consulta de disposiciones de jubilación con sueldo íntegro de todos los empleados que hoy día tienen 30 o más años de servicios y disposiciones permanentes sobre la materia para el resto del personal; y

4.o Consulta de disposiciones sobre montepío para las familias de los empleados que fallezcan, a base de erogación propia y administrado por la Caja de Retiro y Previsión Social.

Los representantes de todas las instituciones manifestaron que las ideas expuestas llenaban el sentir de sus respectivas colectividades y que en esta materia el personal ferroviario formaba una sola entidad.

COOPERATIVA FERROVIARIA DE CONSUMOS

Como se había anunciado, el Jueves último se llevó a efecto la reunión de accionistas de esta cooperativa con gran número de asistencia de los mismos; se aprobaron los estatutos presentados por el directorio de esta Cooperativa, con pequeñas modificaciones y se acordó gestionar ante el Supremo Gobierno la concesión de personería jurídica de esta sociedad anónima, que está llamada a prestar grandes beneficios al personal ferroviario.

Según hemos sabido, se piensa abrir en los primeros días de Enero próximo el primer almacén de esta Cooperativa, en la Estación Alameda de esta ciudad.

BISMOLAN

El mejor medicamento para la impotencia y la debilidad general.

BOTICA ITALIANA

HUERFANOS 1020

LA CUESTION LIMITROFE ENTRE ECUADOR Y PERU

EL MINISTRO DEL ECUADOR EN CHILE, RECTIFICA UNA PUBLICACION DE UN DIARIO DE BUENOS AIRES

El Ministro del Ecuador, nos pide la publicación de las siguientes líneas:

En un artículo de "El Diario" de Buenos Aires que "El Diario Ilustrado" de esta capital reproduce en su edición de hoy, se leen algunos acápites relacionados con el Ecuador y el litigio secular que éste sostiene con el Perú, en que vuelve a hacerse a mi país la acusación de haberse anticipado a declarar que desconocería el fallo del Rey de España, elegido como árbitro por ambos Gobiernos.

Siendo—como es—tal aseveración absolutamente infundada y hasta calumniosa, creóme obligado a desvirtuala; y, para esto, me limitaré a reproducir textualmente la nota que el Ministerio de Estado español, a cargo del actual jefe del Gabinete de ese país, dirigió, el 18 de Mayo de 1910, a las Legaciones del Ecuador y el Perú, permitiéndome subrayar la frase que justifica esta indispensable rectificación. Dice así el mencionado documento:

"Ministerio de Estado. N.o 8.— Sobre datos incompletos e inexactos y que exclusivamente podían referirse a los dictámenes de las entidades cuyo parecer ha deseado conocer S. M. con objeto de dictar en su día el fallo en las cuestiones de límites pendientes entre el Ecuador y el Perú, **viene, desde hace meses, agitándose la opinión pública en ambos países.** El Gobierno español—que al aconsejar a S. M. la aceptación del encargo que las partes le confirieron,—se inspiró en el vivo anhelo de ayudar a dos potencias amigas a mantenerse en términos de cordialidad y a zanjar pacíficamente sus diferencias—no ha podido menos de preocuparse de tal agitación y de la tirantez de relaciones que se ha creado. En la esperanza de que las buenas disposiciones de uno y otro litigante y la eventual acción conciliadora de terceros, conducirían a situación más apropiada para adoptar las determinaciones que pudieran proceder, el Gobierno español se ha abstenido, hasta ahora, de proponer a Augusto Arbitro, o de tomar en nombre de S. M. y de la Nación española, iniciativa alguna, sino la de expresar a los representantes diplomáticos de las dos Repúblicas en Madrid, su deseo de que se alcanzase una fórmula satisfactoria, respecto a las consecuencias de los incidentes de los primeros días de Abril, los cuales hubieran de complicar la situación. Fiel a esos sentimientos, ha aconsejado al Augusto Arbitro que aplace el pronunciar el fallo.

El Ministro de Estado tiene la honra de participarlo al Enviado Extraordinario y Ministro Plenipotenciario del Ecuador; y creyendo dar una nueva prueba de interés del Gobierno español en servicio de la concordia, le manifiesta que si las partes consideran útil, por algún concepto, aprovechar esa circunstancia para buscar un acuerdo entre sí, y más afortunadas que otras veces en el curso de este largo litigio, hallasen manera de transigir sus diferencias sobre límites, ni el Augusto Arbitro, ni su Gobierno responsable encontrarían reparo que oponer al procedimiento en obsequio al resultado.—Madrid, 18 de Mayo de 1910.—A la Legación del Ecuador".

Por lo demás, muy fácil me sería probar, con documentos tan auténticos como éste, que nunca ha tomado el Ecuador una actitud agresiva en sus dificultades con el Perú; pero me abstengo de hacerlo en obsequio a la cordialidad y al espíritu de justicia con que actualmente tratan ambos Gobiernos de solucionar el referido litigio y su laudable deseo de aprovechar el amigable consejo insinuado, tan cortés como diplomáticamente, en la parte final de la comunicación del Ministro de Estado español arriba transcrita.—Cesáreo Carrera.

CASA MUZARD

ROPA BLANCA

Y OTROS ARTICULOS DE LA SECCION BLANCO

REALIZAMOS CON GRANDES REBAJAS

GRAN OCASION DE PREPARAR SU AJUAR DE VACACIONES!!

CAMISAS niñitas, rico lienzo a . . . . $	2.90
CALZONES niñitas, rico lienzo a . . . . . $	2.90
CAMISAS dormir, rico lienzo a . . . . . . $	3.90
CAMISAS día para señoras, rico lienzo a . . . $	3.90
CAMISAS bordadas, para señoras, rico lienzo . . . $	6.90
CALZONES para señoras, rico lienzo a . . . . $	3.90
CAMISAS dormir para señoras, rico lienzo a . . . $	8.90
CAMISAS dormir bordadas, para señoras, rico lienzo $	12.90
CAMISAS dormir, bordadas, muy finas, rico lienzo a $	13.90
CUBRE-CORSES con encajes a . . . . . $	3.80
SOMBREROS niñitas, organdía . . . . . . $	8.50

GORRAS dormir para señoras.	
DELANTALES niños, brin crudo . . . . . $	2.90
DELANTALES pantalón niños, brin crudo . . $	3.90
DELANTALES pantalón, brin hilo color . . . $	7.90
DELANTALES blancos para el servicio . . . . $	2.90
DELANTALES vichy, para la cocina . . . . $	2.90
DELANTALES vichy para la cocina 1|2 ancho . . . $	3.90
DELANTALES blancos en tablones . . . . $	6.50
PAÑOS para servicio . . $	0.60
PAÑOS para pisos . . . $	1.80
GUANTES para fricción . $	1.10
CAMINOS bordados para mesa . . . . . $	3.90

BRINES para trajes de niños . . . . . $	2.20
FUNDAS en rico madapolán . . . . $	2.90
VICHY doble ancho . . . $	2.70
BRILLANTINA blanca, rica clase . . . . $	4.90
CEFIROS finos de un color $	5.90
TOALLAS felpudas finas. $	4.40
TOALLAS felpudas de fantasía . . . . $	5.50
CREA 1|2 hilo, para sábanas . . . . $	7.40
DAMASCO de hilo . . . $	10.90
SABANAS algodón, rica clase . . . . $	12.50
PAÑUELOS batista, para señoras . . . . $	7.80
PAÑUELOS batista para niños . . . . $	4.80
LIENZO fino, pieza de 10 metros . . . . $	15.80

SECCION ZAPATERIA - GRAN LIQUIDACION

JUGUETES

DESDE EL LUNES

Ofrecemos en venta el más lindo y novedoso surtido a

Precios Réclame

¡¡DE NAVIDAD!!

BOMBONES

Frutas, Chocolates y Confites recién llegados de París.

Vida Social

MATRIMONIOS.—

El Sábado 23 del presente, a las 11 A. M., será bendecido privadamente en la capilla de San Pedro, el matrimonio de la señorita Carmen Jencquel Fernández con el señor Agustín Fuenzalida Morandé.

—El Domingo 3 del presente se efectuó en Buin el matrimonio del señor Javier Sanfurgo R. con la señorita Teresa Medina Alcalde.

Fueron testigos en el acto civil don Alejo Núñez C. y don Abraham Figueroa V.

En la ceremonia religiosa fueron padrinos don Tomás Matus y señora Amalia de Matus, don Alejandro Núñez C. y señora Carlota Canova de Núñez, don Abraham Figueroa y señora Amanda de Figueroa.

Las CAPSULAS DE NERVALINA son al dolor de cabeza lo que el agua al fuego

—Hoy se verificará en la Recoleta Dominica el matrimonio de la señorita Otilia Vásquez Ortúzar con el señor Carlos Theoduloz B.

Servirán de padrinos don Nahum Vásquez B. y señora Digna Ortúzar de Vásquez; y don Abel Theoduloz L. y señora Alicia Brupbacher de Theoduloz.

Testigos en la ceremonia civil, los señores Armando Chappuis, Gustavo Lavanchy, Enrique Paro-di y Juan Drogeot.

En la tarde habrá una matinée en casa de la novia, Dávila 759.

—Circula la siguiente invitación:

"Luis Alberto Cariola y Carmela Moreira de Cariola, invitan a usted a la bendición del matrimonio de su hija Marta con el señor Carlos Ortúzar Ovalle, que se efectuará en la Iglesia de las Agustinas el Sábado 16 del presente, a las 11 1|2 A. M.—Santiago, Diciembre de 1922".

JUGUETES
Casa Falconi
ESTADO 48
10-D

OPORTUNIDAD ECONOMIA
JUGUETES
Aproveche la ocasión que le brinda la casa "A JEANNE D'ARC" en la realización de Juguetes.
"A JEANNE D'ARC"
(Ex-Casa "A. Menares & Co")
34 Calle Ahumada 38 :-: SANTIAGO

Un émulo del Capitán Nuño hace pronósticos para Diciembre

OBSERVACIONES DE INTERES PARA EL PUBLICO

La reciente catástrofe del Norte está brindando ocasión para que muchas personas se aficionen al estudio de los fenómenos astronómicos, confeccionando tablas de pronósticos iguales a las del célebre Capitán Nuño.

Entre estos entusiastas aficionados se destaca e conocido industrial don Francisco Ramis Clar, propietario de la Confitería "La Isleña", ubicada en Delicias 835, donde ha instalado un pequeño pero completísimo observatorio astronómico que le sirve para sus estudios y pronósticos.

Conocedor de las condiciones climatéricas de nuestro país, donde lleva 25 años de residencia, el señor Ramis Clar ha logrado hacer interesantes pronósticos sobre el tiempo para la semana actual, los cuales nos complacemos en ofrecer al público como una primicia, garantizando que ellos serán rigurosamente exactos en las fechas indicadas:

DICIEMBRE

Domingo 10.—Caluroso. (Se recomienda al público probar los helados de Ramis Clar).

Lunes 11.—Más caluroso que el anterior. (Volver a probar los helados de Ramis Clar).

Martes 12.—Muy frío en la noche. (Contrarréstelo Ud. bebiendo café o chocolate donde Ramis Clar).

Miércoles 13.—Nublado y ligeramente caluroso. (Pruebe Ud. las Peras Melba, especialidad de Ramis Clar).

Jueves 14.—Deshielo en la cordillera y:.. helados y crema Chantilly donde Ramis Clar.

Viernes 15.—Conjunción de la Tierra con Venus, que venía a buscar los exquisitos pasteles de Ramis Clar.

Sábado 16.—(Inglés). A tomar once, refrescos y helados donde Ramis Clar.

MAZAPAN.

ALIMENTO CHILE
Nueva preparación LACTEADA
y FOSFATADA del
LABORATORIO CHILE - SANTIAGO

Llegó Nueva Remesa
PRECIO MAS BAJO
ACEITE ESPAÑOL "CANDADO"
Acreditado durante 30 años por su absoluta pureza y excelente sabor.
MERCERIA MATAS
Casa fundada en 1886.
DELICIAS 2780 (PORTAL EDWARDS)

Señorita MARIA FONTECILLA VARAS, que ha concertado su matrimonio con el señor AUGUSTO IZQUIERDO MATTE

ENLACE ZAÑARTU URRUTIA - GARCIA GANA. —

LOS NOVIOS

En la tarde de ayer se efectuó privadamente en casa de la novia el matrimonio de la señorita Tila Zañartu Urrutia con el señor Alfredo García Gana.

Sirvieron de padrinos por parte de la novia el señor Hipólito Zañartu y la señora Carmen Urrutia de Zañartu y por parte del novio. el señor Ernesto García Gana y la señora María Blest de García.

Actuaron de testigos en el matrimonio religioso, por parte de la novia, el señor Ignacio Urrutia Rozas y el señor Luis Navarro Ocampo y por parte del novio el señor Luis Gana Gana y el señor Manuel Valdés Ortúzar.

En el matrimonio civil sirvieron de testigos por parte de la novia, los señores Demetrio y Héctor Zañartu Urrutia y por parte del novio los señores Juan de Dios Correa Irarrázaval y Enrique Salas Errázuriz.

Poudre de Riz PRECIOSILLA

LLANTAS
para carretas, carretones y carretelas; ofrece a precios bajos.
LA
Barraca de Fierro
S. SACK
Bandera 327 — Teléfono 3409
Casilla 2833

JUGUETES
GRAN FERIA DE JUGUETES EN EL SALON DE PATINAR
1751 - DELICIAS - 1751
SE INAUGURARA EL MIERCOLES 20
Novedades nunca vistas en Chile
Variados entretenimientos: Ruletas, rifas y sorteos.
Precios fijos y fuera de toda competencia.
ENCARGADOS DE LA VENTA:
RIVAS Y CALVO

PIELES
Desde hoy Lunes ofrezco la Gran Exhibición en Pieles
Finas Modelos recién llegados de París Modas 1923
Kolinsky
Toppo Natura
Petit - Gris
Skung Canadá
Nutria Hudson
Marta Francesa
Zibelina
Zorros
Hotel Savoy. Abierto de 9 a 12 A. M. y de 2 a 6. P. M.
Mme TUILIER de KIND

CONFERENCIA EN LA UNIVERSIDAD.—

Circula la siguiente invitación: "El Departamento de Extensión Universitaria tiene el honor de invitar a usted y familia a la conferencia que dará el señor José Luis Riesco Larraín, en el Salón de Honor de la Universidad de Chile, el Martes 12 del presente, a las 6 de la tarde.—Carlos Silva Cruz, presidente.—José Maza y Carlos A. Martínez, vice-presidentes.—Eugenio Matte, Agustín Cannobbio G. y Arturo Meza Olva, secretarios".

"LA VENCEDORA"
CIGARRILLOS HABANOS
Seleccionados
80 Cts. LA CAJETILLA

SEÑORITA OTILIA VASQUEZ ORTUZAR, CUYO MATRIMONIO CON EL SEÑOR DON CARLOS THEODULOZ SE EFECTUARA HOY EN LA RECOLETA DOMINICA

GRAN LIQUIDACION DE MUEBLES
Por conclusión del negocio.
935 Agustinas 935
Se arrienda el local.

MUNDIAL
COLORES LUDWIG
Las mejores anilinas para seda, lana, algodón, paja, etc., etc., para uso casero.
20 colores distintos
Cada paquete trae el mordiente e instrucción.
EN VENTA EN TODAS LAS BUENAS BOTICAS

Señoritas
¿QUIEREN ACLARAR SU PELO?
Compre hoy mismo un frasco de Loción Primaveral Herz, y con el uso de dos o tres frascos, su pelo negro u oscuro se habrá convertido en un castaño precioso.
Se vende en Root 563, entre Carmen y San Isidro. Frasco: $ 5.

DESPEDIDA DE SOLTERO.—

Anoche se efectuó en el Club Conservador "Domingo Fernández Concha", la comida que sus amigos le ofrecían a don René Sánchez Ruiz Tagle con motivo de su próximo matrimonio.

Asistieron los siguientes señores: René Sánchez Ruiz Tagle, Santiago Santa Cruz Cánepa, Manuel Rojas Urzúa, Gerardo Cortés Cortés, Alberto Silva Cáceres, Alejandro Peragallo, Osvaldo Montes Montes, Héctor Arriagada Marín, Jorge Lemm Bustos, Eduardo Ruiz Tagle Vicuña, Carlos Sánchez Ruiz Tagle, Alberto Finlay Rodríguez, Benjamín Silva Jaramillo, Rafael Mozó, Samuel Arriagada Marín, Ramón Fuenzalida Goodmar, Eduardo Undurraga Alemparte, Eduardo Arjona, Alfredo Morán, Carlos Bascuñán Echeverría, Ignacio Alamos, Gastón Cavada Riesco, Ramiro Castro Ramírez, Jorge Montes Formas.

Excusaron su inasistencia los señores: Francisco Delpiano, Luis Varas Gómez, Eugenio Garcés Concha, Emilio Montes Marchant, Juan Bascuñán de la Fuente y Eduardo Núñez Guzmán.

Ofreció la manifestación, don Héctor Arriagada Marín, y contestó el festejado. Además, hicieron uso de la palabra los señores Gerardo Cortés, Santiago Santa Cruz y don Jorge Lemm, quien cerró la manifestación.

LA SEÑORA CARMELA VERGARA DE ARMANET. —

Ha fallecido ayer en esta capital la respetable dama señora Carmela Vergara de Armanet, vinculada a antiguas y distinguidas familias de nuestra sociedad.

Baja a la tumba la señora de Armanet a una edad avanzada, después de haber cumplido digna y noblemente su misión en la vida, y dejando el recuerdo de sus virtudes y de su nobleza de corazón.

LA SEÑORA BLANCA VILLANUEVA DE VICUÑA. —

Un doloroso golpe para nuestra sociedad, es el fallecimiento de la señora Blanca Villanueva de Vicuña ocurrido en la madrugada de ayer.

Adornada de las más bellas cualidades, dotada de un corazón caritativo, era la señora de Vicuña altamente estimada en el vasto círculo de sus relaciones que lamenta de verdad su prematuro desaparecimiento, cuando tanto había que esperar de su corazón bondadoso.

FALLECIMIENTO.—

Hoy se efectuarán privadamente los funerales de don Luis A. Weller, hijo de nuestro colaborador señor Luis Weller Rojas.

REMATE JUDICIAL

El 4 de Enero próximo a las 3 P. M. ante el señor juez letrado de Curicó, don Juan de Dios Valdés, tendrá lugar el remate de parte de la

"HIJUELA SEGUNDA DEL FUNDO LA LAGUNA"

ubicada en Teno, departamento Curicó; perteneciente al Concurso de hipotecarios de D. Manuel y D. Nibaldo Silva Lira. Tiene 196 cuadras m|m., con 15 regadores del Canal Laguna y 3 1|2 del Canal Macal. — MINIMUM REBAJADO: $ 222,000.

Se paga reconociendo deuda a Caja Hipotecaria primitiva de $ 200,000, reducida a $ 197,876, y el saldo al contado. — Bases en secretaría juzgado. Título Caja Hipotecaria.

U. MANTEROLA, Secretario.

GRAN LIQUIDACION
DE MEDIAS Y CALCETINES, EN
SAN DIEGO 73
Medias de seda desde 5.90; de hilo desde $ 2.90; Calcetines de hilo desde $ 3.90; de seda desde $ 3.90.
SAN DIEGO 73, FRENTE AL INSTITUTO NACIONAL

$ 69, amueblados con mesa de centro, desde $ 69; cambuchos roperos desde $ 5; cunas para guaguas, desde $ 10; canastillos artísticos para flores $ 3.50; papeleros muy firmes $ 2.50; canastos con tapa $ 2; canastos de arco desde $ 0.80; bandejas finas para ropa de guagua $ 6; maletas para viaje desde $ 5.50.
GRAN FABRICA INGLESA DE MUEBLES DE MIMBRE
Establecida el año 1902. Premiada con Gran Premio de Honor y Primer Premio en las Exposiciones de Buenos Aires y Santiago en 1910
VENTAS POR MAYOR Y MENOR
261 - S N ISIDRO - 261

La Gran Fábrica de Baños
CALENTADORES Y COCINAS de la Suc. Francisco Acuña, NATANIEL 166, ofrece los últimos modelos y sistemas introducidos en sus artículos, los que dan economía y elegancia.

Residencias
Inmediata a Delicias, construcción de primera clase, elegante residencia compuesta, en el primer piso: salón, salita, escritorio, hall, comedor, tres dormitorios, dos salas de baño, costurero, repostero, despensa y 7 piezas más de servicio, y patio. En el segundo piso: 8 dormitorios, salón, dos piezas de baño, galerías y 4 piezas más.. Pueden independizarse con un gasto de solo $ 500. Arrendada produciría más de 9 o|o.
PRECIO: $ 260,000
Facilidades de pago.
Enrique Rosas Ariztía :-: Arturo Pérez Riesco
AGUSTINAS 1122 :-: TELEFONO 3033

Comisión Central de Socorros a los damnificados

Propuestas Públicas

Se piden propuestas para suministrar las siguientes piezas de madera puestas en tierra en los puertos que se indican:

25,000 tablas de álamo o laurel, de 3|4 x 8 pulgadas;
15,000 piezas de roble, de 3 x 4 pulgadas por 4 1|2 varas, puestas en el puerto de Huasco.
30,000 tablas de álamo o laurel, de 3|4 x 8 pulgadas.
5,000 piezas de roble de 3 x 4 pulgadas por 4 1|2 varas, puestas en el puerto de Caldera.

Las propuestas se recibirán en la Secretaría de la Dirección de Obras Públicas el 15 del presente, a las 3 P. M.

Bases en la Secretaría, diariamente, de 1 1|2 a 3 P. M.

R. DE LA CRUZ,
Secretario.

D-15

CONVIENE

Que usted sepa hilar bien en la HILANDERA NACIONAL HOGAR y así estar lista para trabajar nuestro

TELAR PRACTICO HOGAR

Que aparecerá muy pronto. Siendo el más rápido, práctico y económico que se conoce!

BANDERA 161 (Altos)

"IMPERIAL" - Casa de Residencia

Elegantes dormitorios. Comida espléndida. Todo confort. Casa tranquila. Pensión de mesa. Cubierto: $ 4.00.

MONEDA 977. ESQUINA AHUMADA. — TELEFONO 3482

EN HONOR DEL CONSUL DEL URUGUAY. —

Anoche se realizó la comida que un grupo de sus connacionales y amigos del señor Domingo Pacull, le ofrecían con motivo de su nombramiento de Canciller de la Legación de su país.

NACIMIENTO. —

En Valparaíso ha nacido una hijita de don Jorge Silva Silva y de la señora Rebeca Infante de Silva.

MATINEE.—

Hoy se llevará a efecto la matinée que la señorita María Larraín Tagle ofrece a un grupo de sus relaciones en su residencia de la calle Riquelme.

El corso de flores de hoy.—

La Sociedad Protectora de la Infancia llevará a efecto su tradicional Corso de Flores en la tarde de hoy, en las hermosas avenidas de la Quinta Normal.

Dado el entusiasmo que existe en los círculos sociales por concurrir a esta fiesta no dudamos de su éxito.

La Comandancia de Armas ha dispuesto la concurrencia de varias bandas para amenizar el paseo y numerosas casas comerciales han donado premios para los mejores coches adornados. Estos premios serán distribuídos por jurado compuesto de distinguidas personalidades de nuestra sociedad.

RECEPCION.—

Con motivo de haber hecho el Viernes 8 su primera comunión Elenita y Aquiles Díaz Valenzuela, ofrecieron una hermosa recepción a sus amiguitos.

DE BUENOS AIRES.—

Por la última combinación transandina ha llegado a ésta el ingeniero señor Eugenio Barriga Errázuriz.

DE EUROPA.—

En el vapor "Julio César" se embarcaron ayer en Génova, de regreso a Chile, la señora Rosalía Bianchi de Yáñez y señoritas Luisa y Gabriela Yáñez Bianchi, don Alvaro Yáñez Bianchi, señora y familia y el doctor don Luis Bianchi Tupper.

DINNER BLANC OFRECIDO POR LA SEÑORITA CARMEN RIVAS WALKER. —

GRUPO DE SEÑORITAS ASISTENTES AL DINNER BLANC

En los salones del Club Hípico se llevó a efecto el dinner blanc que la señorita Carmen Rivas Walker ofrecía a sus relaciones con motivo de su próxima partida al extranjero.

La señorial mansión del Club Hípico presentaba un soberbio golpe de vista; todos sus salones habían sido arreglados con delicado gusto, haciendo resaltar con todo brillo su lujoso mobiliario y las obras de arte que los adornan.

La comida fué servida en el gran comedor estilo "Renacimiento", en el que tomaron colocación alrededor de la mesa las siguientes señoritas y jóvenes:

Carmen Rivas Walker, Juan Serrano Palma, Mary Zañartu Sanfuentes, Diego Echenique Zegers, Isabel Barros Visuña, Eduardo Balmaceda Valdés, Sofía Rivas Walker, Guillermo Videla Lira, Elena Garcés Guzmán, Mariano Puga Vega, Magdalena Huneeus Valdés, Miguel Valdés Freire, Oriana Izquierdo Huneeus, Osvaldo Valdés Morandé, Edith Larraín del Campo, Antonio Huneeus Valdés, Marta Walker Linares, Julio Fabres Eastman, Olga Edwards Bello, Rafael Domínguez [illegible]que, Carmen Vergara [illegible] Eduardo Pinilla, Guillermo [illegible] Guzmán Hurtado, Carlos D[illegible]guez Echenique.

Después de la comida se [illegible] una animada reunión que se [illegible]longó hasta las primeras horas [illegible] la madrugada.

EL BAROMETRO

De los Precios en Chile

CASA NIEVES

BANDERA 627, entre Sto. Domingo y Rosas

LIENZO lavado (Económico), a . . . $	36.-	la pieza de 40 yardas
LIENZO grueso (Práctico), a . . . . $	36.-	la pieza de 40 yardas
LIENZO fino (Fuerte, 95 ancho), a $	60.-	la pieza de 40 yardas
TOCUYO Techos (Ocasión), a . . . $	36.-	la pieza de 40 yardas
TOCUYO Sábanas (Colegiales), a . $	56.-	la pieza de 40 yardas
TOCUYO Asargado (Campana), a. $	70.-	la pieza de 40 yardas
ESPONJAS gran moda (25 colores) $	7.80	el metro
CEFIROS finos camisas (50 colores). a . . . . $	3.50	el metro
ESPONJINAS vestido (colores nuevos) a . . . . $	5.50	el metro
MUSELINAS florcitas (vaporosas), a. . . . . $	2.60	el metro
CAMELIA negra (Ganga), a . . . . $	1.80	el metro
BRIN crudo, (90 ancho, Repaces), a $	2.80	el metro
DAMASCO mantel (160 ancho), a . $	9.00	el metro
BRINES torcidos (Trajes niños) a . $	3.50	el metro

LLEGO EL TUSOR (OVETENSE) DEL CUAL SOMOS UNICOS INTRODUCTORES PARA CHILE, ARTICULO UNICO EN SU CALIDAD, PRECIO Y DURACION, A

$ 3.80 el metro

xposición de retazos

DURANTE TODA LA SEMANA (OCASION)

A los Hospitales y Casas de Beneficencia, se hace descuento extra. — EL GERENTE.

Se atienden los pedidos de provincias, mandando primero su valor, e incluyendo el costo de la encomienda.

CASA NIEVES

UNICA CASA EN SU NUEVO SISTEMA A LA AMERICANA. PROPAGANDISTAS DE FABRICANTES

BANDERA 627

TELEFO NO 756.

ENFERMOS.—

Con todo éxito ha sido operada de apendicitis, en el pensionado del Salvador, la señora Josefina Larrondo de Concha, por los doctores Lavín y Fuenzalida Correa.

Su estado es satisfactorio.

EXPOSICION ARTISTICA EN LA CASA EYZAGUIRRE.—

Mañana Lunes, a las 11 A. M., se abrirá en la Casa Eyzaguirre una exposición de arte de propiedad del Director del Museo de Bellas Artes y del Conservatorio Nacional de Música de Quito, don Pedro P. Traversari.

En esta exposición figuran cincuenta cuadros antiguos, de diferentes escuelas, adquiridos por el señor Traversari durante un cuarto de siglo que se encuentra ausente de su Patria. Figuran, además, en dicha exposición, varios cofres antiguos, telas, brocatos y miniaturas desde el siglo 14.

COMIDA EN EL SAVOY. —

Anoche se efectuó en los comedores del Savoy Hotel la comida que el Secretario del Embajador de los Estados Unidos ofrecía a un grupo de sus relaciones.

BAUTIZO.—

Ha sido bautizado en la parro[illegible] de San Bernardo, Carlos Fra[illegible] Gustavo Calvo Williamson, hi[illegible] don Francisco Calvo Rever[illegible] y doña Guillermina William[illegible] Calvo. Fueron padrinos don [illegible] los Salinas O. y doña Clar[illegible] Fuentes de Salinas.

MATRIMONIOS CONCERTA[illegible]

Se ha concertado el matri[illegible]nio de la señorita Isabel I[illegible] Villalón con el señor Albert[illegible] viani Contreras.

Hizo la visita de estilo la s[illegible]ra Idilia Contreras v. de V[illegible]

—El Viernes quedó concert[illegible] matrimonio de la señorita C[illegible] Bezanilla Larraín con el señ[illegible]ge Cerda Salcedo.

Hizo la visita de estilo d[illegible] Manuel Cerda Portales.

—El Viernes 8 del prese[illegible] concertó el matrimonio de la s[illegible]ñorita María Emilia Flores d[illegible] con el señor Eduardo Cristi O.

Hizo la visita de estilo la s[illegible] Gertrudis O. de Cristi.

—El Viernes 8 del presente [illegible]dó concertado el matrimonio [illegible] señor Fernando Sánchez Alm[illegible]

Poudre de Riz PRECIOSILLA

Cedo Local

bien central, especial para paquetería, con y sin existencia, por viaje a Europa.

M. T., CASILLA 1603

BAJOS

precios: completo surtido en enlozado, tiene la

MERCERIA "AGUSTINAS"

AHUMADA 42

(Media cuadra de Alameda)

LAS VIUDAS LAS CASADAS y LAS SOLTERAS

deben saber que muchos de los malestares y dolencias que sufren, obedecen, en la mayor parte de los casos a la falta o insuficiencia de la higiene personal íntima.

En efecto, basta el menor abandono en el indicado sentido para favorecer grandemente la invasión de las bacterias y una vez infectado el organismo, los flujos, hemorragias, congestiones fibromas, ovaritis y hasta el cáncer pueden constituir las consecuencias de la negligencia en la higiene individual de la mujer.

El empleo cotidiano de la Inyección Excelsior, que puede adquirirse en cualquier farmacia, y cuyas excelentes cualidades son de inapreciable valor, es previsión suficiente para destruir en germen semejantes calamidades.

Si las señoras y las jóvenes supieran todo lo que significa para el organismo el hábito de una escrupulosa antisepcia íntima, basada en lavajes diarios con soluciones tibias de Inyección Excelsior, es seguro que habían de convertirse en esclavas de una sencilla costumbre que asegura la posesión de una perfecta salud general, y con ella, la consiguiente tranquilidad del espíritu.

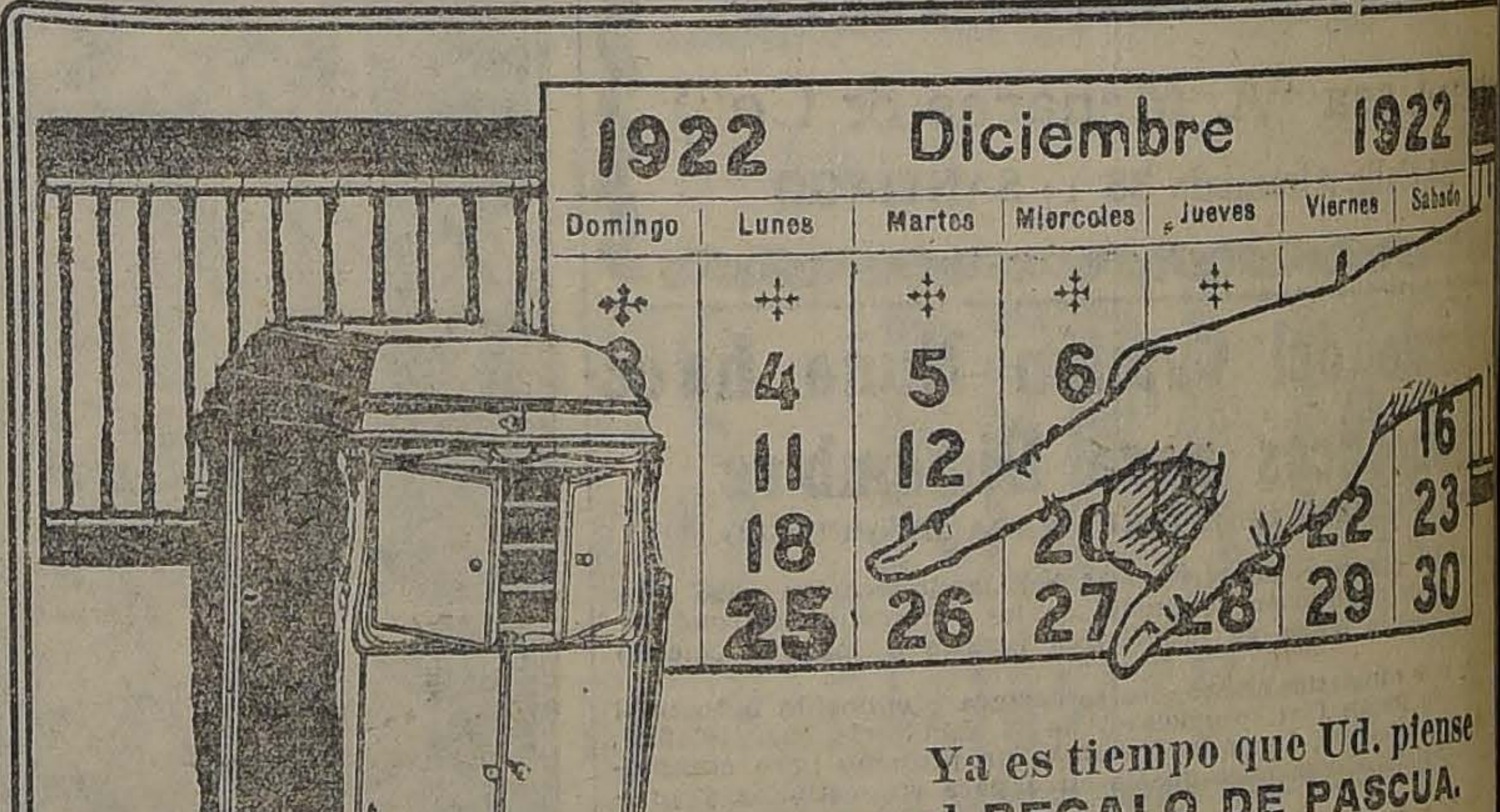

Ya es tiempo que Ud. piense en el REGALO DE PASCUA.

LA VICTROLA

El intérprete elegido unánimemente por los GRANDES CANTANTES Y CONCERTISTAS de fama mundial, es el REGALO MAS INDICADO PARA NAVIDAD.

En verdad, pocos regalos proporcionan una SATISFACCION Y DELEITE tan intenso y duradero como una LEGITIMA VICTROLA y un surtido de DISCOS VICTOR.

La entrada de una VICTROLA a su hogar la NOCHE DE NAVIDAD, marcará para todos los miembros de su familia, una completa renovación de su vida, poniéndolos en contacto con las más sublimes bellezas de la música en sus más variadas manifestaciones, y será entonces UN HOGAR VERDADERAMENTE FELIZ.

Pero, no pierda tiempo, pase a elegir su VICTROLA entre los muchos modelos que tenemos.

Ofrecemos grandes facilidades de pago.

Comerciantes Víctor al por mayor y menor:

CURPHEY y Cía.

SANTIAGO, ESTADO 67 :—: VALPARAISO, ESMERALDA 90

Comerciantes al por menor en Santiago:

Fonografía del Pasaje Matte y Grimm y Kern

El Autopiano

La llave de la felicidad
en el Hogar

CARLOS DOGGENWEILER
A. PRAT 166

Solicite
demostraciones
Vea buenas marcas de

PIANOS

señorita Esther Lecaros des. Hizo la visita de estilo señor Eugenio Sánchez F.

MIDA.—

motivo de haber sido el 8 presente el onomástico de la Concepción Crisóstomo de se verificó una comida en habitación, ofrecida por su don Ramón de la R. Bur- grupo de sus relaciones. pués se siguió una agradable que se prolongó hasta horas de la noche, quelos asistentes gratamente decidos de las finas atenciones fueron objeto de parte de esposos Burgos.

a continuación los asistentes a esta reunión:

Señoras: Concepción Crisóstomo Burgos, Teresa Talavera de Lu- Elvira Rondanelli de Rondanelli, Aurelia Cardemil de Fuenzalida, Dorila Gaete de Vega, María Espinosa de Valdivieso, María Romero de Varas, Ismenia de Burgos, María Luisa de Sanhueza, Manuela Va- de León Baquedano, Dolores ero de Solar.

Señoritas: Berta Gutiérrez, Gra- Montero, Marta Fuenzalida, fina Arriagada, Blanca Monte- Elena Sanhueza, Marta Leiva, Leiva, Matilde Gosselin, Gosselin, Ida Fuenzalida.

Caballeros y jóvenes: Ramón de R. Burgos, Alfredo Rondanelli, andro Fuenzalida, Alberto León edano, Enrique Burgos Varas, Fuenzalida, Reginaldo Pe- Eduardo Gaete, Octavio Lab- Guillermo Burgos Varas, Igna- Fernández y González, Pele- Meza, Eduardo Cruzat, Benig- Castillo, Jorge Kimdermann, Arriagada, José Montero, Gaete.

EL PATRONATO DE LOS SAGRADOS CORAZONES.—

Hoy a las 5.30 de la tarde, el Obispo de Dodona, don Ra- Edwards, bendecirá la primepiedra para el pabellón en que funcionará el centro social del Patronato de los SS. CC. Dicha ceremonia tendrá lugar en el teatro de la institución, en la calle Campo de Marte 160, y se desarrollará un escogido programa literario-musical a cargo de señoritas y jóvenes de nuestra sociedad.

A esta interesante fiesta han sido invitados los benefactores del los padrinos de bendición, distinguidas familias dirigentes de las sociedades obreras.

Los directores del Patronato y socios del centro social esperan que las personas que en todo momento han demostrado interés por esta obra, honrarán con su presencia la ceremonia con que se inicia la construcción de este pabellón, que será el hogar de un centro de tanta importancia para la cultura de las clases obreras.

CLUB DE SEÑORAS.—

Hoy Domingo, como de costumbre, habrá dos funciones de biógrafo. Matinée, a las 3 P. M., con el siguiente programa cómico: "El Pirata", por Jack Perrin, drama cow-boy en dos actos.

"El Muerto vivo", por Cachivache. "Confeccionando noticias", en dos actos, muy cómica. Té, chocolate y helados.

En esta función estarán expuestos los preciosos juguetes que se rifarán el próximo Domingo 17 del presente en ocasión de la gran fiesta anual del Arbol de Pascua. Se pueden tomar boletos en esta función.

Especial. — Hoy a las seis 15 se exhibirá la intensa obra dramática francesa, "El Alfiler Rojo" interpretada por el gran actor chino Isin Hou. Tema: Ser rico no significa tener amor.

Rifa.—Se rifa, a beneficio de los damnificados del terremoto, un aderezo de camafeos tallados en coral, que se compone de un collar, dos pendientes, un brazalete y un prendedor.

Valor del boleto, 2 pesos.

LA CULTURA DE LOS INDIOS FUEGUINOS.—

Vivo interés ha despertado el anuncio de la conferencia pública que sobre sus estudios en la Tierra del Fuego dará el P. Martín Gusinde, mañana Lunes 11, a las 6 P. M., en el Teatro Unión Central.

La entrada es libre; no se han repartido invitaciones.

MATINEE INFANTIL.—

Con motivo de su primera comunión, los niñitos Guzmán Bravo ofrecieron unas once en su casa-habitación a un grupo de sus amiguitas. Asistieron los siguientes niñitos:

María Guzmán Bravo, María Varela Troncoso, Ester Portales Middleton, Sara Ureta Morandé, Inés Varela Troncoso, Inés Ballacey Urzúa, Inés Portales Middleton, Adriana Ureta Morandé, Luisa Portales Middeleton, Cristina Guzmán y los niñitos Francisco de Borja Guzmán, René Varela Troncoso, Pepito Ureta Morandé, Oscar Varela Troncoso, Samuel Middleton, Hernán Ballacey Urzúa, Sergio Maturana Vergara, Eduardo Díaz Plaza, Tato Undurraga y Huguito Varela Troncoso.

Consejos de la Comtesse Ivon

PASCUA Y AÑO NUEVO

Apenas dos semanas nos separán de la Noche Buena, y en breves días más se habrá terminado el calamitoso año para entrar llenos de esperanzas en el venidero. Ya se nota la gran actividad característica en el comercio al aproximarse estas fechas de celebración universal y todas las familias hacen sus preparativos para rendirles el culto tradicional a estas fiestas del hogar y especialmente de los niños que esperan ansiosos al Viejo Noel, cuyos voluminosos equipajes están llegando a la **Galería de Novedades, calle Monjitas 879 y 21 de Mayo 511.** Un breve examen de su contenido nos ha dejado maravillados con la magnífica variedad de creaciones que harán las delicias de los niños y también de los padres por la economía que tendrán. Llamamos la atención especialmente de las hermosas muñecas, monos irrompibles, juguetes de cuerda y eléctricos y tantas otras novedades que difícilmente podrán encontrar reunidas en otra parte y a precios tan bajos. Antes de decidir cualquier compra conviene visitar esta exposición.

KREPIA

He aquí un nombre nuevo que pronto será muy conocido y buscado por las personas que desean mantener la belleza y frescura de su cutis y su aterciopelado, o bien restaurarlo cuando está maltratado por el sol u otras causas o afecciones cutáneas.

Recomendamos ensayarlo por ser inofensivo hasta para los niños. Se vende en todas las boticas y perfumerías.

POLVOS CIRE

Los productos químicos para la toilette destruyen la piel y envejecen prematuramente. Para conservarse usen **Polvos Ciré.** Pedirlos a Daube y Cía., en todas las Boticas y Perfumerías y a su único agente: **Víctor Rojas A., Santa Rosa 486, Casilla 2846.**

HOGARES FELICES

El libro más útil para el hogar es sin duda aquel que enseña a hacerlo grato, atrayente no sólo para los miembros de la familia, sino también a todas sus relaciones. Aquí, que todos son muy aficionados a la buena mesa, se impone el deber para la dueña de casa y sus hijas de saber y dominar todos los secretos de la bucólica con la seguridad de que triunfarán en la vida doméstica. Este aprendizaje es muy sencillo cuando se tiene como consultor el **Libro de Cocina Moderno y práctico** de la señora **Lucía Vergara de Smith**, editado por la **Librería Nascimento, Ahumada 272;** grueso volumen empastado, cuyo valor es de $ 15 por ser los últimos que quedan de esta edición. (La próxima se venderá desde el primero de Enero a $ 20); en él encontrarán detalladas recetas para preparar los más delicados platos, postres, dulces, licores, bebidas, etc.

VERDADERO ACEITE DE OLIVOS

Las personas de gusto delicado recibirán con especial agrado la buena noticia de que podrán gozar y deleitarse consumiendo aceite puro y garantido de olivos de un sabor exquisito, incomparable para las ensaladas y mayonesas, como es el **Huile d'Olive Vierge Extra Superior**, de la gran marca francesa **Rinaudo, Majano y Cía., de Niza**, cuyos únicos representantes e importadores son los señores **Louis Sansot y Cía., Santo Domingo 1080**, donde se vende por mayor y menor en botellas y latas a precio de réclame.

PARA EVITAR LA TOS

Cuidado con las toses que suelen ser precursoras de algo gravísimo si no se curan a tiempo. **El Pulmonal Leroy** es un remedio soberano que puede usarse con resultado siempre seguro; muy pronto el mal habrá desaparecido completamente y su curación será radical. La **Botica Italiana**, de los señores **Weinstein y Cía., calle Huérfanos 1020**, es la única vendedora de este precioso específico. Recomendamos a nuestros lectores ensayarlo.

LOS GRANDES CALORES

Los sabios meteorologistas están de acuerdo al pronosticarnos un Verano extraordinariamente caluroso, como no se ha tenido desde muchísimos años, lo que obligará a salir a las playas, balnearios y campos o a excursiones de turismo a las bellas y frescas regiones del Sur. La moda, previsora por su parte también, ha ideado estilos muy adecuados de trajes confeccionados con telas muy frescas y livianas, de modo que será muy llevadera la ola de calor anunciada. Sin embargo, como las tardes y noches serán muy frescas, casi frías, es preciso proveerse de abrigos adecuados, si no se quiere pasar un Verano calamitoso por las enfermedades.

Conviene, pues, proveerse pronto de esas telas especiales, de las cuales acaba de recibir un bellísimo y variado surtido la **Casa Emilio Delporte y Cía., calle Bandera 689-693, esquina de Rosas.**

Esta casa acaba de recibir un inmenso surtido de toda clase de telas para trajes femeninos, entre las cuales llaman especialmente la atención el jersey de seda, jersey de lana, crepé marocain de lana, esponja, velo liso y rayado, crepé frivoleté, organdí, crepé de hilo, etc., como también los mejores casimires para trajes de caballeros y niños que vende como siempre a precios de fabricantes.

LAS ULTIMAS NOVEDADES

Nuestras lectoras, que leen continuamente las revistas de moda, se habrán impuesto de la variedad de telas nuevas que han salido para trajes de Verano y también habrán tomado nota con el furor con que se usa el jersey de seda y de lana, prefiriéndolo a toda otra tela para las elegantes y sencillas toilettes de tarde, y se comprende, pues se presta para llevarlo con poco adorno y produce una silueta elegantísima y muy atrayente. Pero al comprar esta tela es preciso fijarse mucho para no equivocarse en la calidad, pues si éstos no son de primera clase, luego pierden su brillo y su soupless. **La Galería de Novedades, calle Monjitas 879 y Veintiuno de Mayo**, acaba de recibir el más variado y rico surtido que llama especialmente la atención de jersey de seda, de lana, crepé marocain, crepé de chine, crepé de georgette, crepé de hilo, esponja, fular, velo, etc.

GUERRA AL VELLO

La moda impone el uso de las mangas cortas para lucir los brazos, que dan una impresión lamentable cuando están cubiertos de vellos. Usando el depilatorio **Hairgo**, líquido transparente, sencillo de aplicar y de resultado seguro y eficaz, se suprime en absoluto este defecto. Lo vende la **Botica Gamboa, Merced esquina Portal Mac-Clure.**

NIÑOS ROBUSTOS

Es muy frecuente ver el penoso espectáculo de guaguas y niños enfermizos y enclenques, que se desarrollan defectuosamente. Las madres son responsables de tales desgracias, porque no se preocupan de tonificarse para alimentar debidamente a sus niños. Evitarían todas las desgracias si adoptaran el uso de la **Galegactol**, que prepara el Laboratorio Chile.

NUEVOS MODELOS

Hay muchísimo interés en lucir algo original, que no sea la repetición de lo usado y conocido; es una cuestión de amor propio natural de una dama elegante. Ahora se les presenta una ocasión de elegir nuevos modelos de toilettes de tarde y noche, abrigos y trajes de playa que acaba de recibir de París la Casa de **Mme. Agustin, calle Chacabuco 61, Valparaíso.**

AGUAS MINERALES

Se recomiendan muchísimas aguas minerales purgantes a las cuales se les atribuyen cualidades y virtudes especiales: nosotros sólo recomendamos la **Salfen**, pues ninguna ha alcanzado un éxito más justificado por sus excelentes cualidades, garantidas por el **Laboratorio Chile**, la fábrica más antigua, única que lo vende.

INTERESANTE LIQUIDACION—

Ahora que todo está tan caro es cuando se reciben con más agrado las noticias de las raras oportunidades de comprar bueno y barato, dentro de un gran surtido para escoger. La **Casa Jack, calle del Puente 630**, quiere darse a conocer al público con una extraordinaria realización de **Organdí Suizo**, liso y bordado que acaba de recibir por el vapor "Ortega", así como medias de hilo, que sin duda se arrebatarán, dada su clase y precios tan tentadores que se les ha fijado.

COMTESSE IVON.

Por cuenta
DE
Fabricantes
Lanas, Creas, Lienzos y Tocuyos

LIENZO lavado, la pieza 1 45 ,por metros. ... $	1,30
LIENZO Gloria, la pieza 50 metros ... ... $	1.50
LIENZO Ciudad de Concepción, la pieza $ 54, por metro... ... ... $	1.60
LIENZO Los Jugadores, la pieza $ 60, por metro... ... ... $	1.70
LIENZO Ciudad de Valparaíso, la pieza $ 76 por metro... ... ... $	2,10
LIENZO Ciudad de Talca, la pieza $ 76, por metro ... ... $	2.10
TOCUYO asargado, mejor que puente a. ... ... $	1.90
TOCUYO liso muy ancho, a... ... ... $	1.90
PIEL BLANCA muy fina, a... ... ... $	3,50
CREA ancho 1.40, metro a... ... ... $	3.50
CREA mejor ancho 1.50, metro a. ... ... $	4.50
CREA mejor ancho 1.60, metro a. ... ... $	4.80
CREA medio hilo ancho 1.60, metro a... ... $	7.80
CREA medio hilo ancho 1.70, metro a. ... ... $	7.50
CREA medio hilo ancho 1.80, metro a ... ... $	8.60
CREA medio hilo ancho 2, metro a... ... ... $	10.50
CREA medio hilo ancho 2.20, metro a... ... $	11.50
CREA cruda rica calidad, ancho 1.65, a... ... $	4.50
CREA cruda, mejor, a.. $	5.20
CREA cruda, ancho 1.80 a ... ... $	6.40
CREA cruda ancho 2 metros, a... ... ... $	7.40
ESPONJA 12 colores, en rica calidad a ... ... $	7.50
ESPONJA lista fantasía, a... ... ... $	8.90
ESPONJA muy fina, a. $	11.90
ESPONJA 18 colores, a $	3.60
ORGANDI suizo, 40 colores, la mejor calidad a $	4.40
VELO de hilo negro, café marino, blanco, plomo, y colores fuertes, valían $ 9 a... ... ... $	5.90
PARA Hoteles y Restaurants, 200 docenas de manteles, c/u. ... ... $	4.60
TOALLAS desde... ... $	2.50

SABANAS de baño en muy rica clase.
Una gran partida de sábanas deshiladas en todos los tamaños, desde $ 6.80 c/u.

ASOMBROSA LIQUIDACION EN NUESTRO DEPARTAMENTO DE CALZADO, DURANTE TODO EL MES DE DICIEMBRE.
SE VENDERAN POR CUENTA DE VARIOS FABRICANTES 1,500 PARES POR MENOS DE LA MITAD DE SU VALOR
ANTES DE HACER SUS COMPRAS CONSULTE NUESTROS PRECIOS

Casa LLANEZA
San Diego 394 y 396
FRENTE AL CONSERVATORIO NACIONAL DE MUSICA

NOVEDADES
RECIEN RECIBIDAS
FULARES DE SEDA
ESPONJAS DE HILO
YERSEY DE SEDA
CREPE GEORGETTE
ESPONJAS FANTASIA
CHARMEUSSE
GABARDINAS
MARROCAIN FANTASIA
ORGANDI BORDADO
RASO DUQUESA
ORGANDI CIRE
SARGAS
YERSEY DE LANA
SEDA CHINA
CREPE DIALEINE LAVABLE
CREPE DE CHINE
SEDA CHINESCA PARA FORROS.
CASIMIRES.
ORGANDI DE HILO
CREPE POMPADOUR

En breve inauguraremos nuestra sorprendente
EXPOSICION DE JUGUETES
abarcando las novedades más recientemente recibidas
RESERVENOS SUS COMPRAS
Galería de Novedades
MONJITAS 879 — 21 DE MAYO 511

MUEBLES
de todos estilos, a precios bajísimos, vende
"LA UNIVERSAL"
Catedral 1131
Frente al Congreso
Damos facilidades en el pago. Entrega inmediata
D-10

COMPRO
CASA buena situación, por el precio de $ 30,000 más o menos.
VENDO
Espléndida casa - habitación, por el precio de $ 60,000.
Luis Constenla
Abogado
Morandé 450, 2.o piso. Oficina 25

Sírvase preguntar entre sus amistades si Ud. no sabe que nuestro trabajo es irreprochable; no faltará quien se lo diga

Teñimos en cualquier color, según muestra, o en especial negro lindo para luto, trajes ricos de lana, seda o algodón, ternos de caballeros; abrigos, ropa de niños, sobretodos; blusas, cortes de géneros, etc.; y los entregamos listos para usarlos sin que pierdan sus formas y sin que encojan.
También desmanchamos prolijamente toda clase de ropa delicada, por procedimientos sin agua.
PRECIOS BAJOS
Tintorería "El Arte"
AGUSTINAS 851, frente al Templo San Agustín y DELICIAS 2192, Portal Granello

Se necesita
Que usted sepa que los trajes sastre de N. House son por su corte correcto e irreprochable, los que dan la línea moderna a las señoras elegantes.
San Diego 107
TELEFONO 3551

BOX
¡¡PADRES DE FAMILIA!!
Uno de vuestros principales deberes es cuidar el desarrollo físico de vuestros hijos.
HOY! – A LAS 3 P. M. – HOY!
GRAN MATCH DE BOX INFANTIL
ENTRE: Pepito Jiménez (6 años) y Juanito Perez (5 años).
Referee: FRED. HERMAN. Espectáculo gratuito. LOCAL:
CONFITERIA LA ISLEÑA :-: Delicias 835
OBSEQUIO DE CARAMELOS A LOS NIÑOS ASISTENTES

Sra. Anote..; Claras 246
y cuando necesite un buen trabajo en Bordado, Bordado Richelieu, Fileteado, Calados o cualquier trabajo en el ramo, visítenos. Si ahora no tiene ningún trabajo que mandar hacer, no importa, venga a ver nuestro muestrario, es muy interesante, tanto por su variedad como por sus módicos precios. Se congratulará habernos conocido y nosotros de tener un nuevo cliente.
CASA PARTICULAR, ENTRE HUERFANOS Y AGUSTINAS

Termas de Tolhuaca
DE RIVERA MUÑOZ Hnos.
CURACAUTIN. — PROVINCIA DE MALLECO
LAS MEJORES AGUAS PARA CURAR EL REUMATISMO, PARALISIS, etc.
La próxima temporada se abrirá el 15 del presente, a cargo de una NUEVA ADMINISTRACION, que ha introducido muchas mejoras en el servicio en beneficio del público: REBAJA EN LOS PRECIOS.
Excelente servicio de hotel.—Comodidad en el transporte.
Pidase prospectos.
LA DIRECCION.

HOTEL DE FRANCE
PUENTE 530.— CASILLA 236.— TELEFONO 2128.— SANTIAGO
Frente al Correo Central, a media cuadra de la Plaza de Armas
Unico Hotel Francés en la capital.—Cocina de primer orden dirigida por su propietario.—Departamentos confortables.— Baños. Precios moderados.
E. BOUTHEGOURD, Propietario

Hacienda de Costa
La más inmediata a Santiago. Consta de 5,000 Hts. de suelos gruesos de primera clase, muy pastosos y especiales para siembras de trigo y crianza de ovejunos. Está dividida en 28 potreros bien cerrados. Tiene 200 Hts. regadas. Grandes plantaciones forestales, buenas casas habitación con gran parque a orillas del mar, bodegas, galpones, instalaciones especiales para crianza de aves, etc., etc. Deslinda con pueblo importante para la venta de los productos de lechería y chacarerías. Queda a un paso de estación de ferrocarril.
PRECIO: $ 1.150,000. DEBE: $ 400,000
Se vende con grandes facilidades de pago.
Enrique Rosas Ariztía -:- Arturo Pérez Riesco
AGUSTINAS 1122

Matinée a las 3 P. M. Grandes $ 1.50
Niños $ 1.—
2 COLOSALES OBRAS "PARAMOUNT-GLUCKSMANN"
El grandioso drama policial de MAURICIO LEBLANC:
Los Dientes del Tigre
la más emocionante, misteriosa y sensacional hazaña del simpático "LADRON DE FRAC":
Arsenio Lupin
Y "A MILLA POR MINUTO" POR WALLACE REID.

SPLENDID - HOY
Dirección MAX GLUCKSMANN

SELECTA A LAS 5 P. M.— Platea $ 1.50
A FUERZA DE QUERERLO
Por ENID BENNETT y JACK HOLT.

A LAS 9.30 P. M.:
AGUAS PELIGROSAS
Bellísimo drama pasional por WILLIAM DESMOND.

6.30 Y 10.30 Funciones de gran moda
Lindísimo estreno Paramount - Glucksmann
"LUISIANA"
romántico idilio de amor, e ingenuidades graciosísimas de niña regalona y enamorada, por la encantadora
Vivian Martín

MAÑANA: Colosal reestreno: "LOS 4 JINETES DEL APOCALIPSIS", DE BLASCO IBAÑEZ, por Rodolfo de Valentino y Alice Terry.

MARTES: ¿POR QUE PECO ADAN? En la bellísima obra "Paramount Glucksmann" de William de Mille EL ARBOL DE LA CIENCIA Drama pasional de gran lujo por ROBERTO WARWICK y WANDA HAWLEY

ALHAMBRA y VICTORIA **Miércoles 20** Iniciación de la sensacional serie social de lujo **EL RUGIDO EN LA SOMBRA** Creación admirable de la pareja favorita Ben Wilson y Neva Gerber

COLON- Hoy Matinee **El 32.o Programa Cómico** | Especial :: Serie 1, 2, 3, de **Stanley en Africa** | NOCHE **Caprichos del Destino**

TEATROS - MUSICA - CINES

Programas de hoy:

TEATROS

SANTIAGO.— Compañía de revistas: "Voilá París", en las tres funciones.

UNION CENTRAL.— Compañía de variedades Neira; tres funciones.

COMEDIA.—Lo Hesso y von Seewitz, tres funciones co npelículas.

CIRCOS

PABELLON ACROPOLIS.— San diego esquina de Coquimbo; dos funciones.

PLAZA MAPOCHO.—Circo Strongman.

CINES

IMPERIO.— Matinée: "Los tres mosqueteros"; selecta: "Marinero de agua dulce"; tarde y noche: "La señorita Vertigo".

ALHAMBRA Y VICTORIA.—Matinée: "Los tres mosqueteros"; especial y noche: "El último romántico".

COLISEO.— Matinée: "Amarilis"; tarde y noche: "La hija de nadie".

REPUBLICA.— Matinée: "Amarilis"; especial y nocturna: "El hábito no hace al monje".

IMPERIAL.— Matinée: "El valle prohobido" y "Los tres mosqueteros"; tarde: "Los tres mosqueteros", cuarta jornada; noche: "Amarilis".

SPLENDID.—Matinée: "Los dientes del tigre"; tarde y noche: "Luisiana".

ODEON.— Matinée: "El Rey de los reporters"; selecta: "El monte de las brujas"; tarde y noche: "La clave del enigma".

POLITEAMA.—Matinée: "El pibe" y "Canillitas"; selecta: "La clave del enigma"; tarde y noche: "Lo que toda mujer sabe".

ELECTRA.— Matinée: "Ruth de las montañas", terminación; selecta: "El hijo mutuo"; tarde y noche: "La casa de juguetes".

SETIEMBRE, ESMERALDA Y BRASIL.—Matinée: "Con Stanley, en Africa"; tarde y noche: "A fuerza de quererlo".

ALAMEDA.—Matinée: "Con Stanley en Africa"; tarde y noche "Lo que toda mujer sabe".

IRIS.— Matinée: "Con Stanley en Africa"; tarde y noche: "Alma cerrada".

DELICIAS.— Matinée: "Con Stanley en Africa" y "Cupido a las riendas"; tarde y noche: "Al mejor postor" y "El rastro de la ley".

MUNDIAL.— Matinée: "Con Stanley, en Africa"; tarde y noche: "El rastro de la ley" y "4.a jornada de "Los tres mosqueteros".

INDEPENDENCIA. — Matinée: "Sonando el cuero" y "Loca ambición"; tarde y noche: "Castigo y venganza" y "Madre mía, como tú, también pequé".

SELECTA.— Matinée: "Sonando el cuero" y "El alfiler rojo"; tarde y noche: "Madre mía, como tú, también pequé", y "Castigo y venganza".

AVENIDA.— Matinée: "El 4.o apache"; selecta: "Con Stanley, en Africa"; tarde y noche: "El veneno de los celos".

ATENAS. — Matinée: "Con Stanley, en Africa"; selecta: "Alma en pena"; especial: "Los tres mosqueteros"; noche: "Al mejor postor".

DIECIOCHO.— Matinée: "Una boda a 100 kilómetros"; tarde y noche: "La clave del enigma".

MINERVA.— Matinée: "Ruth de las montañas"; especial: "Los tres mosqueteros"; noche: "La mujer sportwoman".

AMERICAN.— Matinée: "Una boda a 100 kilómetros"; especial y noche: "Los sueños de Betty".

OLIMPIA.— Matinée: el sexto programa cómico; tarde y noche: "El valle prohibido."

EXCELSIOR.— Matinée: "Sonando el cuero"; especial y noche: "El monte de las brujas".

FRANKLIN.— Mainée: "Ruth de las montañas' y "Sonando el cuero"; especial: "Con Stanley, en Africa" y noche: "En los confines del Polo."

COLON.—Matinée: "Programa cómico universal"; especial: "Con Stanley, en Africa"; noche: "Caprichos del destino".

NOVEDADES.—Matinée "Los tres mosqueteros"; especial y noche: "El veneno de los celos".

HIPPODROME.— Matinée: "Ruth de las montañas"; especial y noche: "Los dientes del tigre".

Aguinaldo de Amor!
La extraordinaria y lujosa creación de la bella
MAE MARSH
JUEVES 14
EN EL
COMEDIA

T. HIPPODROME
ARTESANOS ESQ. DE SALAS
TELEFONO INGLES 3025
Hoy. Tres magníficas funciones: Matinée, final de
LA HUELLA DEL GAVILAN
y tercera función de
Ruth de las Montañas
Especial y noche: Estreno de la grandiosa obra Paramount-Extraordinaria:
LOS DIENTES DEL TIGRE
interpretada por el gran actor DAVID POWEL y la gentil y adorada actriz **Margarita Courtot.** La función de la noche será acompañada con una buena orquesta.
Mañana: Gran estreno de actualidad.
EL TERREMOTO DEL NORTE

COMEDIA

Hoy se da en este teatro la última matinée de la temporada, que con tanto éxito han hecho los artistas alemanes Lo Hesse y von Seewitz. Estos aplaudidos artistas harán un buen programa de bailes y se pasará la magnífica película: "El destino rojo."

En vermouth y noche, estreno de bailables por la gentil bailarina Lo Hesse y el aplaudido mimo von Seewitz, estrenándose la preciosa película "Las aventuras de los novios" films que seguramente llamará la atención del público, por su novedad y las interesantes aventuras que contiene.

Mañana se despedirán de este público los artistas Lo Hesse y Seewitz, con un escogido programa. Esta función de despedida será también a beneficio de la señorita Lo Hesse.

UNION CENTRAL

La Compañía de Variedades que con tanto agrado está funcionando en este teatro, da hoy sus tres últimas funciones. El señor Neira y su compañía estrenarán en la matinée de hoy las pantomimas "Chaplin y su amigo José" (El Turnio), en la Vermouth, programa social, y en la noche, estreno de otra pantomima titulada "Rayo de Oro", de costumbres apaches y en la que hace una creación el señor Neira. Acto de concierto en las tres funciones.

LA COMPAÑIA DE REVISTAS DEL SANTIAGO

Por tercera vez subió ayer a escena en este teatro la revista "Voila Paris", con algunas transformaciones que la hacen más liviana y agradable.

La Dirección artística de la Compañía comprendiendo que había en ella mucho de supérfluo y de presentación deficiente ha suprimido algunas partes y ha mejorado otras, obteniéndose un conjunto relativamente apreciable.

La señorita Peris se hizo aplaudir en todos sus números, viéndose obligada más de una vez al bis. Su figura simpática y la gracia picaresca que sabe dar a todo su trabajo, le ha conquistado numerosas simpatías en el público. Anoche, en el estilo criollo se hizo aplaudir con insistencia, cantando varios couplets fuera de programa. Asimismo la señorita Rando obtuvo un aplauso general con el número del "pulverizador" el que se vió obligada a repetir.

En suma, la representación de anoche puso en evidencia un notable esfuerzo de la Dirección artística de la Compañía para mejorar el espectáculo.

Se nos informa que en estos días deben llegar nuevos elementos procedentes de Buenos Aires para integrar un conjunto femenino de importancia en la Compañía.

Hoy se anuncia matinée, especial y noche con "Voila Paris".

CAÑETE-KEIG

Este es el nombre de la compañía que debutará en breve en el Teatro Unión Central.

María Cañete, es una de las primeras actrices más jóvenes con que cuenta hoy en día la escena española.

Luis Keig, es autor de muchas obras teatrales, representadas con gran éxito en España.

Es un gran director de escena, cuidador del detalle y de todo lo que contribuye a dar la sensación de realidad al público.

MUSICA

EL CONCIERTO DEL VIERNES

Mucho interés ha despertado en nuestros círculos artísticos y sociales el anuncio del concierto que los hermanos Puelma darán el Viernes próximo.

En esta interesante velada tomarán parte la violinista señorita Teresa Parodi.

A continuación damos el programa completo de esta audición:

I

Thora (inglés). Evan Stevens.
The Sunshine of your Smile (inglés). Lilian Ray, señor Carlos Puelma.
Berceuse, Schubert-Elman;
Mazurka, Wieniawsky, señorita Teresa Parodi.
Berceuse de Jocelyn (francés), Godard;
Sir. vous l'aviez compris (francés), Denza; señor Carlos Puelma; violín obligato, señorita Teresa Parodi.
Estilos del maestro Roberto Puelma.

II

The little Grey Home in the West (inglés), Lohr;
Yda (inglés), Eddie Munson; señor Carlos Puelma.
Valse triste, Sibelius, señorita Teresa Parodi.
Re di Lahore (italiano), Massenet;
Tannhauser (italiano), Wagner.
Nuit d'été y estilo popular del maestro Roberto Puelma.

LICEO MUSICAL SANTA CECILIA

Mañana, a las 9 1|2 P. M., se realizará en el Teatro Unión Central, una presentación de alumnas del Liceo Musical Santa Cecilia.

En nuestra próxima edición daremos a conocer el programa de este interesante concierto.

CIRCOS

PABELLON DELICIAS

El circo Hispano Americano, que con tanto éxito ha estado funcionando en el Teatro Victoria de Valparaíso, volverá a Santiago, para dar una corta serie de funciones.

La compañía ha sido reforzada con buenos elementos llegados últimamente de Buenos Aires, entre los cuales llamará seguramente la atención, un quinteto de canto, guitarra y escenas populares argentinas, que en unión de los de la raza, que tan aplaudidos fueron aquí, formarán un conjunto que habrá de tener, estamos seguro de ello, gran éxito.

Entre los demás números llegados de Buenos Aires, figuran trapecistas, equilibristas, atletas y cómicos, que, unidos a los ya conocidos del circo Hispano Americano, harán un conjunto de primer orden, que a muy buena hora viene, pues nunca como hoy ha estado Santiago, más pobre d ebuenos espectáculos.

El debut se efectuará el próximo Miércoles 13.

PABELLON ACROPOLIS

La función de anoche dada por la Compañía que actúa en esta carpa, se vió favorecida por una numerosa concurrencia.

El apropósito estrenado por el conjunto "Los Navarrines", sobre el tema de actualidad, relacionado con el terremoto de las provincias del norte fué de gran aceptación y los aplausos prolongados los hicieron bisar.

"Los Borges", en su debut, se conquistaron el aprecio del público con sus cultas y cómicas canciones lo mismo que con sus bailes brasileños.

Gallito y Montes de Oca, estuvieron como siempre discretos y oportunos.

Hoy habrá función diurna a las 3.30 y nocturna a las 9.30 con programa variado y en el cual "Los Navarrines" presentarán nuevos números de canto y baile criollos.

TEATRO SANTIAGO
Empresa Ernesto Bouquet
Compañía de Grandes Revistas Estilo Bataclán
Hoy Domingo 10 de Diciembre Hoy
Matinée a las 3.15. Vermouth a las 6.15. Noche a las 9.15, la grandiosa revista: VOILA PARIS.
Mañana, estreno: La alegría de la vida.

TEATRO COMEDIA
Penúltimas funciones de los artistas LO HESSE Y VON SEEWITZ
Hoy Domingo 10 de Diciembre Hoy
TRES FUNCIONES TRES
Platea $ 3.
Matinée a las 3.15, la interesante cinta EL DESTINO ROJO.
Vermouth a las 6.15. Noche a las 9.15: AVENTURAS DE NOVIOS.— Nuevo programa de bailes por Lo Hesse y von Seewitz.
Mañana despedida y beneficio de LO HESSE.

NOTICIAS CINEMATOGRAFICAS

IMPERIO

EN MATINEE, "LOS TRES MOSQUETEROS"; EN SELECTA, "MARINERO DE AGUA DULCE".— En funciones de lujo, "La señorita Vértigo", por Bebé Daniels. — Más atracción y méritos que los acostumbrados siempre en sus funciones dominicales, ofrecen los programas que la Sala Imperio anuncia para el día de hoy. Como siempre, la matinée está destinada a la repetición de la cine-novela Pathé de París, "Los tres mosqueteros", que continúa ofreciendo al espectador una exquisita oportunidad de visiones artísticas e históricas y que sigue siendo vista con gran entusiasmo por el público. De ella se ofrecerá hoy la cuarta jornada, que contiene uno de los capítulos más caballerescos y pletóricos de emoción, y aventuras, como es el denominado "Por el honor de la reina", en el que se completa la narración de la intriga de los herretes de diamantes.

En la Sección Selecta, de las 4,30, volverá a exhibirse, ya por duodécima vez en la capital, el grandioso foto-espectáculo cómico extraordinario, "Marinero de agua dulce", super-producción gráfica y, al mismo tiempo, un artista eminente, al que hasta ahora Santiago conocía sólo de oídas o por la presentación de cintas sin importancia del comienzo de su carrera. Este artista es Harold Lloyd, el genio del humorismo, que mucha parte del público ha aplaudido ya clamorosamente en las doce exhibiciones que lleva ésta su primera gran producción, venida a Chile, perteneciente al contrato de millón y medio de dólares.

Las funciones de lujo que se ofrecen a las 6.30 y a las 9.30, darán a conocer una nueva producción escogida de la aristocrática editora Realart Pictures, la alta comedia titulada "La señorita Vértigo", cuyo primer rol está a cargo de la gentil actriz, Bebé Daniels. Este nuevo film de la Realart goza abundantemente las cualidades artísticas, de finura, y de elegancia que caracterizan a la manufactura, ofreciendo, además, el desarrollo de un interesante argumento de flirt, de amores y de escenas sociales, en que brillan las fiestas y lucen los detalles escénicos de ambiente de rango.

REPUBLICA

Para su matinée de hoy, el República anuncia un doble programa de gran atracción: lo componen la exquisita comedia de la Paramount, titulada: "Amarilis", romance de amores que es una de las creaciones más simpáticas de Mary Pickford; y un conjunto de comedias cómicas escogidas de los programas Imperio.

En la especial y en la nocturna, presentará el estreno de lujo de la Realart Pictures, titulada: "El hábito no hace al monje", deliciosa comedia social de elegancia, cuyo papel principal está interpretado por la actriz favorita Bebé Daniels.

Dentro de la semana que comienza, este teatro aumentará la atracción de sus programas cinematográficos, añadiéndole la actuación de Ana Petrowa, con sus aplaudidas tonadillas y danzas.

ALHAMBRA Y VICTORIA

SUS PROGRAMAS DE HOY — En su matinée de hoy estos dos cines ofrecerán una vez más la jornada tercera de la gran película, francesa, "Los tres mosqueteros", terminando la narración del capítulo denominado "La costurera de la reina", y del que contiene la intriga de "Los herretes de diamantes", en que la aventura, el peligro y la destreza, y valor, admirable, de los mosqueteros, llenan de emoción cada una de las escenas.

En la Selecta, el Alhambra reprisará la impresionante super-producción extraordinaria de la Goldwyn, "Madre mía, como tú, también pequé", vigoroso drama original del autor de "La vuelta al nido", Mr. Reginald Baker, que ha llamado la atención y triunfado en numerosas exhibiciones, tanto por su intensidad, como por la valiosa interpretación que realizan Bárbara Castleton y Russell Simpson.

En las secciones especial y nocturna, funciones de moda, se ofrecerá el estreno, por ambos teatros, de la alta comedia de lujo, Pathé París 1922, titulada "El último romántico", en que actúa la aplaudida actriz de la Comedia Francesa, Mlle. Genevieve Félix. En esta obra, además de lo esencialmente artístico, hay especialmente para el mundo femenino motivos y detalles de atracción como la presentación de modas y valiosas toilettes de Paquín.

IMPERIAL

LAS TRES FUNCIONES DE HOY. Los programas de hoy son dobles en cada una de las tres funciones que ofrece est teatro de la calle San Diego. En matinée, exhibirá el hermoso drama Pathé N. Y. "El valle prohibido", cuya protagonista hace May Mac Avoy; y además la jornada tercera de la obra monumental, "Los tres mosqueteros".

En la especial, estrenará la 4.a jornada de "Los mosqueteros" y el foto-espectáculo cómico extraordinario, que ha sido el triunfo mayor de la semana, "Marinero de agua dulce", por el genio del humorismo, el célebre Harold Lloyd.

Por la noche, repetirá la exhibición de "Marineros de agua dulce", acompañada de la comedia "Amarilis", creación Paramount por Mary Pickford.

SANTA LUCIA

Para hoy anuncia este tea
programa lleno de interés. E
turna va la hermosísima pro
titulada: "El hijo mutuo",
las geniales interpretaciones
Margarita Fisher.
En la tarde, de 6 a 8, baile
orquesta.
Mañana, como inauguración
Lunes de aventuras se da el
so drama de cow-boys:
morir", protagonizada por
célebre de los actores de este
ro William Hart.

COLISEO NACIONAL

HOY DARA TRES FUNC
—La matinée de este teatro
ta un programa de alto valor
tico, una de las producciones
traordinarias que más señalado
fo han obtenido en la temp
"Alma en pena", valiosa pr
técnica fotográfica y em
obra dramática de la Goldwyn
mous Authors, en la que
importante elenco, encabez
Mahlon Mamilton y Naomi
ders.
En la especial y en la
estrenará el drama Pathé Pa
tulado "La hija de nadie",
ción en gran parte sucede en
provincias del Norte de Españ
protagonista es Susana Talla

TEATRO DIECIOCHO. — HOY MATINEE
El récord anual de comicidad.—Dos horas de risa.
6.30 y 9.30 P. M. — Estreno Paramount.
"LA CLAVE DEL ENIGMA", por MARLON DEVIS
Mañana, 4.a de LOS TRES MOSQUETEROS y POR EL HONOR DE SU REINA.

TEATRO NOVEDADES. — Cueto y Av. Portales
HOY MATINEE COLOSAL A LAS 3 1|4
Unica reprise de la película
LOS TRES MOSQUETEROS
PRIMERA FUNCION.
HOY ESPECIAL y NOCHE
Estreno Gaumont.
EL VENENO DE LOS CELOS
— O —
STELLA RELUCIENTE
Obra social y de lujo por los artistas de la Comedia Francesa.

REPUBLICA - HOY 3 GRANDES FUNCIONES
Matinée a las tres
MARY PICKFORD
EN
AMARILIS
COMICAS IMPERIO
Especial y Noche
La Encantadora BEBE DANIELS En su Creación
"El Hábito No Hace Al Monje"
Esta Semana Ana Petrowa

HOY - AVENIDA - 6.30-9.30
ESTRENO ABSOLUTO EN SANTIAGO
EL VENENO de los CELOS
— O —
"STELLA LUCENTE"
Una obra maestra, inmensa en su fondo, admirable en su interpretación, regia por su mise en escene.
EDICION: GAUMONT, LA MARCA DE "EL PENSADOR"
ARTISTAS DE LA COMEDIA FRANCESA
Muebles, Trajes, Residencias, todo de gran lujo.
En el más puro estilo de Venecia, ciudad en que se desarrolla toda la película.
MATINEE, A LAS 2.30
TOM MIX, en
El 4.o APACHE, (5 actos).
WILLIAM DUNCAN, en
EL ULTIMO VALIENTE - 5 actos
NIÑOS A PLATEA: $ 0.80
SELECTA A LAS 4.45
GEORGE WALSH
— EN —
CON STANLEY EN AFRICA
PRIMERA FUNCION
NIÑOS A PLATEA: $ 0.80
---ño--: LA PASCUA YA ESTA CERCA! ASISTIENDO A LA MATINEE Y SELECTA DE HOY, PODEIS SACAROS UNO O MAS DE LOS 1,000 JUGUETES QUE OBSEQUIA EL TEATRO A SUS PEQUEÑOS FAVORECEDORES.

T. HIPPODROME
HOY ESPECIAL Y NOCHE
Los Dientes del Tigre

TEATRO
BIOGRAFO FUNCIONANDO
Espléndida utilidad mínima de
$ 1,500 MENSUALES
VENDESE
Tratar: Gálvez 453, de 2 a 4 P. M.

IRIS
Castro 130 -Telf. Ingles 3766
HOY
Matinee a las 2 1/2 en punto. - 2.a función de
CON STANLEY EN AFRICA
por JORGE WALSH
y 27 Programa Cómico Universal
Especial 6.15-Nocturna 9.30-Platea $ 1.50
DOROTHY DALTON en
ALMA CERRADA

ATENAS
MAESTRANZA ESQ. MATTA Carros 28 y 33
HOY NOCHE, función doble, con grandes estrenos. Precios corrientes.
Como un Cuento de Hadas
Hermosa producción Universal interpretada por HARRY MYERS (Robinson Crusoe) y la elegante actriz Gladys Walton.
Además el estreno Goldwyn: AL MEJOR POSTOR, por Madge Kennedy.
MATINEE ELECTA:
Alma en Pena
Y los episodios 4, 5 y 6 de STANLEY EN AFRICA
Especial 6 1|2. Cuarta función de
LOS TRES MOSQUETEROS

MINERVA
HOY
MAT. — 3.30
Fin de RUTH DE LAS MONTAÑAS, y Antonio Moreno en la preciosa película:
El Capitán del Batallón Gris
ESPECIAL 6.30:
Los Mosqueteros
2.a Jornada, y 17.o Programa Cómico Fox.
NOCHE 9.30:
La Mujer Sportman
Y el Programa Fox N.o 17.

— HOY —
Alhambra y Victoria
MATINEE: Tercera jornada de la obra grandiosa
Los 3 Mosqueteros
Capítulos vibrantes de emoción, hidalguía y elegancia.— Amor, intriga, aventuras y tragedia.
ESPECIAL Y NOCTURNA: El atrayente estreno francés Pathé París 1922.
El último Romántico
Alta comedia de lujo (toilettes de Paquín), por Geneviére Félix de la Comedie Française.
ALHAMBRA - SELECTA: MADRE MIA, COMO TU, TAMBIEN PEQUE. — SUPER-PRODUCCION GOLDWYN EXTRAORDINARIA.

IMPERIO: LAS CUATRO GRANDES FUNCIONES DE HOY

MATINEE, a las 3 P. M.

LOS 3 MOSQUETEROS

Reprise del más caballeresco de sus capítulos: la cuarta jornada

"Por el Honor de la Reina"

SELECTA, a las 4.30:
Por la 12.a vez: El genio del humorismo, el insuperable

HAROLD LLOYD

en el aclamado foto-espectáculo cómico extraordinario,

MARINERO DE AGUA DULCE

FUNCIONES DE LUJO: Especial (6.30) Nocturna (9.30).
El estreno Realart Pictures,

LA SEÑORITA VERTIGO

Deliciosa y elegante alta comedia por la exquisita estrella

BEBE DANIELS

MAÑANA: "LOS TRES MOSQUETEROS", en su emocionante JORNADA QUINTA: "EL BAILE DE LOS REGIDORES".

T. Delicias

ALAMEDA ESQ. SAN ALFONSO

HOY ESPECIAL A LAS 6.15. DOBLE PROGRAMA. Colosal estreno de la 2.a función de la serie:

CON STANLEY EN AFRICA

Y última exhibición de la 3.a JORNADA de

LOS 3 MOSQUETEROS

NOCHE A LAS 9.30. DOBLE FUNCION GRANDIOSA. Estreno de la preciosa comedia social por **MADGE KENNEDY**:

AL MEJOR POSTOR

Y la gran creación de luchas y aventuras por el valiente **WILFRED LYTELL**, gran rival de TOM MIX:

El Rastro de la Ley

MATINEE a las 3: 1.a Función CON STANLEY EN AFRICA Y la preciosa comedia: CUPIDO A LAS RIENDAS

T. Mundial

GALVEZ 447 (PLAZA ALMAGRO)

HOY MATINEE A LAS 3 EN PUNTO: COLOSAL FUNCION DOBLE. Estreno de la serie de aventuras y viajes:

CON STANLEY EN AFRICA

Y la comedia:

CUPIDO A LAS RIENDAS

ESPECIAL A LAS 6.15 Y NOCHE A LAS 9.30: 2 ESTRENOS ARCHI-SENSACIONALES. Estreno de la 4.a jornada de la serie:

LOS 3 MOSQUETEROS

Y la sensacional cinta de aventuras y luchas por WILFRED LYTELL, el afortunado rival de TOM MIX:

EL RASTRO DE LA LEY

ALAMEDA

Especial 6.30, y Noche 9.30 Estreno Paramount.

Lo que toda mujer sabe

MATINEE Con Stanley en Africa 4.o, 5.o y 6.o Episodios

Funcion doble y WILLIAM FARNUM en CASTIGO Y VENGANZA

Setiembre-Esmeralda y Brasil: Hoy

Vermouth y noche

La preciosa PARAMOUNT por ENID BENNET

A Fuerza de Quererlo

Un estudio sobre el amor en el matrimonio. Cómo una mujer casada por interés con un hombre que no la ama, consigue poco a poco hacerse adorar por el.

FUERA DE PROGRAMA

La Expedición Polar Shackleton

Espectáculo maravilloso.

PRECIOS DE LA PLATEA. SETIEMBRE Y BRASIL: $ 2; ESMERALDA $ 1.50.

Matinée, a las 2.20-Stanley en Africa POR Jorge Walsh

Setiembre y Esmeralda: 2.a función
Brasil: 1.a función

ADEMAS EN EL SETIEMBRE Y ESMERALDA: "COMO UN CUENTO DE HADAS", POR HARRY MYERS.— EN EL BRASIL: "A SALTO MORTAL" POR TALMADGE.

SELECTA, A LAS 4 1|2:

SETIEMBRE

Llena eres de Gracia

Por ETHEL CLAYTON.

ESMERALDA:

Trece a la mesa

Por Bebé Daniels.

BRASIL:

Mercado de Bellezas

Por Catalina Mac-Donald.

SPLENDID

A LAS 6.30 "LUISIANA". — EN LA MATINEE "LOS DIENTES DEL TIGRE".— A las 6.30 P. M., y a las 9.30 P. M., se estrenará una bellísima producción sentimental de la más acreditada de las grandes manufacturas yanquis, la Paramount, titulada: "Luisiana", poético y graciosísimo idilio de amor, cuyas escenas delicadamente conmovedoras narran la historia de una niña a quien su padre había hecho vivir siempre en las montañas, y que cuando estando ya en edad de casarse y poseedora de una gran fortuna, es llevada a un gran balneario, donde causan la risa de todos, sus trajes e ingenuidad y desconocimiento absoluto del medio ambiente aristocrático, hasta que interviene un escritor que encuentra en ella un excelente tema para una novela, pero ella se enamora perdidamente de él, la única persona que le ha defendido de las burlas de los demás y surge la inevitable dolora romántica, que, en esta obra, es sentidísimo y llena de aquella delicada poesía que conmueve y emociona. Hacen en esta obra su mejor creación la encantadora Vivian Martín, una de las más célebres de las actrices ingénuas americanas. El programa de la matinée es de interés, y seguramente congregará un enorme concurrencia infantil. A las 3 P. M., se exhibe el emocionante drama policial de Mauricio Leblanc: "Los dientes del tigre", obra cuyo argumento contiene la más sensacional, misteriosa e interesante de las hazañas del popular y simpático ladrón de levita, Arsenio Lupin, rol que desempeña con gran talento el gentil David Powell, secundado por la encantadora Margarita Courtot, actriz célebre en la interpretación de seriales. Además se exhibirá la graciosísima comedia de proezas automovilísticas y vertiginosas carreras, titulada: "Una milla por minuto", la mejor de las creaciones del gentil favorito del mundo femenino: Wallace Reid.

En la sección selecta, a las 5 P. M., se exhibe la gran producción Paramount, que un éxito tan colosal ha alcanzado y titulada: "Afuerza de quererlo", poético romance de viriles amores, interpretado por la linda Enid Bennett y por el varonil y simpático Jack Holt.

En la primera de la noche, a las 9.30 P. M., se exhibe la gran producción Robertson Cole, estrenada con éxito inmenso ayer y titulada: "Aguas peligrosas", obra interpretada por el varonil y simpático William Desmond, y en cuyo desarrollo se asiste a una fastuosa fiesta de la Roma pagana, presentadaa con toda propiedad escénica.

Fara mañana Lunes se anuncian dos últimas exhibiciones de la obra maestra de Vicente Blasco Ibáñez, puesta en escena por la Metro Pictures Corpn., y dirigida por el famoso Rex Ingram, titulada: "Los Cuatro Jinetes del Apocalipsis", obra interpretada por el gentil nuevo ídolo del mundo femenino Rodolfo de Valentino y por la lindísima Alice Terry, quienes realizan en el desempeño de sus respectivos roles creaciones realmente magistrales.

T. HIPPODROME

HOY ESPECIAL Y NOCHE

Los Dientes del Tigre

Imperio

Miércoles 13, 3.o Día de Moda

Gran acontecimiento moral y educativo:

Padres, Educad

a Vuestros Hijos

Película que le hará pensar y llorar. Creación del famoso actor precoz

WESLEY BARRY

(Canillita)

ALAMEDA

"LO QUE TODA MUJER SABE". EXTRAORDINARIA. — Con muy buenos programas trabaja hoy esta sala.

Entre éstos se distingue en una forma especial la super-producción extraordinaria "Lo que toda mujer sabe", pieza que pertenece al sello Paramount y que es uno de los más recientes acontecimientos de la temporada. Es muy posible que esta película sea la que cierre el año con éxito, de la manufactura aludida. Es un bello romance pasional y un trabajo de profunda psicología, en el cual se estudia el corazón humano desde un punto de observación muy interesante.

La interpretación es correctísima, a cargo de Lois Wilson y Conrad Nagel.

La matinée se hace con un programa doble: los episodios 4, 5 y 6 de "Con Stanley en Africa" y "El Capitán del Escuadrón", por Antonio Moreno.

DELICIAS

"AL MEJOR POSTOR" Y "EL RASTRO DE LA LEY"— Estos son los dos estrenos que anuncia este popular cine para su función nocturna que es como de costumbre con programa doble y escogido.

"Al mejor postor" es una elegante comedia social por la encantadora Madge Kennedy en la que se asiste a los apuros de un joven millonario que se ve perseguido por minario que se ve perseguido por miles de niñas casaderas, pero que está empeñado en casarse sólo por amor; y "El rastro de la ley", una interesante comedia de aventuras protagonizada por Wilfred Lytell, el valiente cow-boy rival de Tom Mix.

En la función especial se estrenan los episodios 4, 5 y 6 de la serie de viajes y aventuras por Jorge Walsh: "Con Stanley en Africa", y se hace la última exhibición de la tercera jornada de "Los Tres Mosqueteros".

A las 3, hay una matinée coloso, con el estreno de la serie "Con Stanley en Africa" y la preciosa comedia "Cupido a las riendas", por la gentilísima y valiente Anita Stewart.

TEATRO SANTA LUCIA

TERRAZA CAUPOLICAN

HOY — DOMINGO 10 — HOY

De 6 a 8, baile a gran orquesta.
Noche, a las 9 1|2: MARGARITA FISHER en la más genial de sus interpretaciones.

"EL HIJO MUTUO"

Bailes en el intermedio y final.
ORQUESTA DE 12 PROFESORES

TEATROS SETIEMBRE, ESMERALDA Y BRASIL

En vermouth y nocturna se estrenará en estos tres teatros la hermosa vista Paramount: "A fuerza de quererlo", interpretada por Enid Bennett.

El tema es de lo más humano y versa sobre el amor en los matrimonios por interés.

Se demuestra que, a pesar del pecado original de ser de conveniencia, un matrimonio puede llegar al amor de verdad. Para ello no hace falta sino mucho tino de parte de la mujer, ir poco a poco destruyendo el baluarte de la predisposición contra ella mediante suaves atenciones y buenas dosis del arte de seducir que toda mujer lleva innato en sí.

Fuera de programa se pasará en los tres teatros, la famosa película "La expedición al Polo Norte de Shackleton", que muestra los mps bellos paisajes de las regiones árticas, sus raros animales y sus peligros.

La platea por la temporada de Verano, tiene precios rebajados. En el Setiembre y el Brasil, vale dos pesos.

En el Esmeralda, cuesta $ 1.50. Creemos que ésta será una información que el público nos agradecerá, ya que todo el mundo está por la economía en los gastos.

En los tres teatros se dará en matinée, a las 2.20: "Con Stanley en Africa", por Jorge Walsh.

En el Setiembre y el Esmeralda corresponde la 2.a función, y en el Brasil, la 1.a. Además, en los dos primeros cines va "Como en un cuento de hadas", por Harry Myers (Róbinson Crusoe).

En el Brasil va como complemento: "A saltos mortales", por el atleta Ricardo Talmadge.

Las selectas, a las 4.30, son las siguientes:

Setiembre: "Llena eres de gracia", por Dorothy Dalton; Esmeralda: "Trece a la mesa", por Bebé Daniels, y en el Brasil: "Mercado de bellezas", por Catalina Mac Donald.

La selecta tiene como precio, un peso platea.

MUNDIAL

"EL RASTRO DE LA LEY" Y 4.a JORNADA DE "LOS TRES MOSQUETEROS". — En sus funciones de hoy, especial y noche, estrena este teatro la cuarta jornada de la serie que tanto éxito ha tenido en el mundo entero: "Los Tres Mosqueteros" y que el público de este popular cine sigue con tanto interés, y la gran cinta de luchas y sensacionales aventuras por Wilfred Lytell, el afortunado rival de Tom Mix: "El rastro de la ley", una cinta que gustará muchísimo.

En la matinée se estrena la gran serial de Jorge Walsh: "Con Stanley en Africa", cuyos primeros episodios harán las delicias del público menudo, y la preciosa comedia por la linda Anita Stewart: "Cupido a las riendas".

INDEPENDENCIA

WILLIAM FARNUM EN "CASTIGO Y VENGANZA" Y "MADRE MIA, COMO TU, TAMBIEN PEQUE". — En la función nocturna, se estrena la gran tragedia por el ídolo del público William Farnum: "Castigo y venganza", una cinta que es verdaderamente una joya en materia de creaciones cow-boys, y la grandiosa producción dramática: "Madre mía, como tú, también pequé".

En la especial, va el fin de "Sonando el cuero" y "Madre mía, como tú, también pequé"; y en la matinée se estrena la primera función de "Sonando el cuero" y la divertida comedia "Loca ambición".

SELECTA

"MADRE MIA, COMO TU, TAMBIEN PEQUE" Y "CASTIGO Y VENGANZA".— Estos son los dos estrenos que ofrece este teatro en su función nocturna: "Castigo y venganza", una grandiosa cinta cowboy de William Farnum y "Madre mía, como tú, también pequé".

En la especial se estrena la gran cinta: "Castigo y venganza" y se exhibe por última vez, la tercera jornada de "Los Tres Mosqueteros", y en la matinée hay un doble programa con el fin de "Sonando el cuero", y la gran tragedia: "El alfiler rojo".

FRANKLIN

"EL 4.o APACHE" o "AMOR Y JUSTICIA". — Extraordinaria producción Fox por el sin rival Tom Mix, estrena hoy en programa doble en la especial con la 2.a función de "Con Stanley en Africa", y en la noche con el foto-drama "En los confines del polo", por el galán preferido Frank Mayo.

En matinée presenta la 4.a función de "Ruth de las montañas", y 2.a y última de "Sonando el cuero".

ELECTRA

"LA CASA DE JUGUETES". —En las funciones Especial 6.30 y nocturna a las 9.30, estrenará un grandioso drama de la vida matrimonial, "La casa de juguetes", elegante producción social, que interpreta la divina y lujosa artista Scena Owen.

En matinée se terminará la serial "Ruth de las montañas", y se ofrece un programa cómico de Tripitas y cow-boys. En selecta a las 5 va la preciosa comedia por Margarita Fisher, "El hijo mutuo".

AMERICAN CINEMA

Hoy da este teatro tres magníficas funciones: en matinée, un bellísimo programa cómico titulado: "Una boda a cien kilómetros", por Chicas Atléticas, y en especial y noche, la bellísima produción Paramount titulada: "Los sueños de Betty", interpretada por la genial Margarita Clark.

AVENIDA

Cuatro grandes funciones ofrece hoy esta Sala. En matinée va la notable producción de aventuras y cowboys, por el jinete endemoniado: Tom Mix, titulada: "El apache". Además va la sensacional novela de aventuras 'El último valiente", creación de William Duncan.

En la tanda Selecta se presenta la primera función de la notable serial histórica y de avasalladora aventuras: "Con Stanley en Africa", por George Walsh.

El estreno de tarde y noche lo constituye una obra de la marca Gaumont, que es un verdadero monumento de arte. Se trata de la grandiosa producción dramática "El veneno de los celos", que relata el más potente y sensacional episodio ocurrido en la alta sociedad de Venecia. Es una tragedia altamente avasalladora, que sugestiona desde sus primeras escenas, manteniendo la expectación durante todo su interesante desarrollo hasta su desenslace, profundamente conmovedor y original. Los roles principales están a cargo de eminencias de la escena parisién.

FERIA

Eduardo Rodriguez & C^ía^

Calle Exposición esquina de Antofagasta

(CARROS N.o 30 A DOS CUADRAS Y A 8 DE LA ESTACION CENTRAL)

GRAN FERIA

El Martes 12 a la 1.30 P. M.

VENDRAN:

Vaquillas Holandesas
de la Hacienda (Chacayal) Osorno
DEL SEÑOR FLORENCIO VASQUEZ

95 **VAQUILLAS HOLANDESAS**, de 1 1|2 año, muy buena clase, hijas de TOROS HOLANDESES FINOS y de vacas Holandesas muy mestizas y buenas lecheras.
65 **VAQUILLAS HOLANDESAS**, de 2 años, igual clase que las anteriores.
40 **VACAS HOLANDESAS** del Criadero, de 3 y 4 años, muy lecheras.

LLEGADOS DE SANTA FE

150 **NOVILLOS** de 1 para 2 años, muy mestizos Durham y preparados para engorda.
40 **BUEYES** de trabajo y preparados para engorda.

LLEGADOS DE PUDAHUEL

15 **VAQUILLAS DURHAM**, muy mestizas y de procedencia lechera.

DE BULNES, CHILLAN, PARRAL, SAN JAVIER, ETC.
BUEYES, NOVILLOS Y VACAS gordas y para engorda.

LLEGADOS DE QUILQUINCO

100 **OVEJAS GORDAS PARA MATADERO.**
20 **CAPONES GORDOS PARA MATADERO.**

DE OTRAS PROCEDENCIAS

10 **MULARES MANSOS DE CARGA Y ARADO.**
54 **CABALLARES** de montura, tiro y arado, llegados por arreo de Talca.
6 **YEGUAS PERCHERONAS** de clase sobresaliente, llegadas de Los Andes, mansas de arado.
120 **CABALLARES** de montura, tiro y servicio de varios Fundos.

Eduardo Rodriguez & Cía.

NOTA.—Toda clase de facilidades para embarques y arreos. COMISION 1%. Servicio especial de coches en Exposición esquina de Alameda. En la Feria hay buffet para almorzar. La Feria asegura ganado en transporte ferroviario por cuenta de la Compañía de Seguros La Ibero Chilena.

ATENAS

Matinée. — Segunda función de la hermosa serie Universal "Stanley en Africa", interpretada por Jorge Walsh.

Selecta, a las 4. "Alma en pena", la grandiosa visión goldwing que plantea el problema del más allá.

Especial doble a las 6 1|4 en punto. — Cuarta función de la notable novela de Alejandro Dumas. "Los tres mosqueteros", titulada: "Por el amor de su reina", y la vista Universal de Gladys Walton, "Como un cuento de hadas".

En la función nocturna. — Se reprisa esta vista y además se estrena la elegante comedia Goldwing "Al mejor postor", interpretada por la acrtiz favorita Madge Kennedy.

MINERVA

Tres grandes funciones dobles presenta este teatro. Matinée, a las 3.30, dedicado al mundo infantil, "Ruth de las montañas", episodio final, y la gran reprisse "El capitán del escuadrón Gris", por Antonio Moreno. Especial, 6.30, "Los tres mosqueteros", segunda función, episodios "Los tres mosqueteros del rey" y el soberbio programa cómico Fox Nunsini N.o 17. Noche, 9.30, magistral estreno de la película de arte social, "La mujer sportman", y el programa cómico Fox, Sunsini, N.o 7.

Mañana gran estreno, "El cuarto apache", por Tom Mix y su célebre caballo "Pinto".

COLON

TRES BUENAS FUNCIONES. — Es de esperar que hoy debe ser muy concurrido esté cine a presenciar 3 grandes estrenos. Matinée: el 32.o programa cómico cow-boys Universal. Especial primera función de la serial Universal "Con Stanley en Africa". Noche: "Caprichos del destino".

HIPPODROME

Hoy esta sala presenta tres magníficas funciones.

Matinée, final de la gran serial americana "La huella del gavilán"; y tercera función de la serial "Ruth de las montañas". Los episodios que se estrenan hoy, se titulan: 7. "Aguas agitadas"; 8. "Rastro peligroso" y 9. "La cueva roja". Especial y noche: estreno una adaptación cinematográica de "Arsenio Lupin". Y es esta novela la más hermosa de las aventuras que la fértil imaginación de este escritor creara. "Los dientes del tigre", creación de David Powil.

NOVEDADES

"LOS TRES MOSQUETEROS". — En la matinée de hoy estrena este teatro de la calle Cueto y Avenida Portales, la primera función de la novela cinematográfica editada por la Pathé París: "Los Tres Mosqueteros", cuyos capítulos se titulan: La posada de Meung y Los Tres Mosqueteros del Rey.

Para las secciones de moda, especial y noche, estrena la película Gaumont de lujo, titulada: "El veneno de los celos", interpretada por los artistas de la Comedia Francesa.

IRIS

"CON STANLEY EN AFRICA".— Matinée: Hoy estrena este teatro en la matinée infantil, a las 2 1|2 en punto, los episodios: 4. Halle a Livingstone; 5. La azagaya encendida, y 6. Perdidos en la selva, (2.a función) de "Con Stanley en Africa", interpretada por Jorge Walsh.

Además se estrena también el 27 programa cómico Universal, por Cachivache y el Chute Morán.

Especial y noche, estreno de la super-producción Paramount de arte y gran lujo, titulada: "Alma cerrada", interpretación de la hermosa y elegante Dorothy Dalton. 'Alma cerrada", se trate de una obra de gran fondo moral.

DIECIOCHO

Hoy en su sección de moda de las 6.30 P. M., estrena la primera gran producción Paramount de lujo, en la que se presenta por primera vez la actriz más hermosa de esta célebre manufactura, Marion Devis, en la obra que es un modelo de comedias dramáticas, una novela imaginada por los grandes escritores americanos, titulada: "La clave del enigma". En la nocturna se repite esta misma cinta y es función de abonos. En la matinée, a las 3 P. M., estrena las comedias pertenecientes al record anual de comicidad presentadas por William Fox, comprendiendo: "Una boda a cien kilómetros", y "El Nene", interpretadas por las Chicas Atléticas. "En huelga", por Mutt y Jeff, y, finalmente, "Actualidades de Verano", donde se verá cómo se goza en la temporada de la canícula, en Deauville Basell, visión completa de diversiones.

FOLITEAMA

En matinée se proyetará un doble programa: "El Pibe", por Chaplín y Canillitas. En la selecta de las cinco se reprisa a precios populares de peso la platea, la super-producción Paramount: "La clave del enigma", drama pasional interpretado por la hermosa actriz Marion Davies. Por la especial y noche, estrena otra super-producción Paramount, que forma parte del programa Glücksmann extraordinario, obra maestra del famoso director yankee; William de Mille, se titula: "Lo que toda mujer sabe". Es un romance pasional, obra de profunda psicología del corazón humano, y de un delicioso humorismo. Creación de Lois Wilson, la gran actriz secundada por Conrad Nagel.

EXCELSIOR

Un escogido programa ofrece en sus tres funciones de hoy.

Matinée doble: primera función de "Sonando el cuero", o "La carrera de un boxeador" y fin de la colosal serie "Ruth de las montañas", por Ruth Roland.

Especial y noche, el grandioso estreno de 'El monte de las brujas", viril y poético romance pasional, argumento de nobleza caballeresca de poéticos ensueños y sublimes sacrificios. Obra interpretada por cinco célebres estrellas y el varonil actor Roberto Warwick. Además, en ambas funciones romanzas por el barítono Videgain.

Remate del Menaje de Casa

DE LA SEÑORA MARIA A. DE ARANGUIZ

(Por ausentarse de Santiago)

HOY DOMINGO A LA 1.30

en Vergara esquina Domeyko

SALON.— Piano vertical alemán, clavijero de bronce; amoblado salón dorado Luis XVI, tapiz de seda con cortinillas, vitrina y mesa centro idem, biombo fino laca, jardinera de pie de porcelana, pedestales Luis XVI, mármoles rosa; floreros, guitarra española, musiquero pirograbado, cuadros **alfombra Smirna**, lámpara eléctrica, cortinas, etc.

SALA.— Amoblado Luis XVI dorado enjuncado, mesita centro con mármol, idem roble americano, zorro embalsamado, choapinos, delanteros, licorera antigua tallada, alfombra, cuadros, cortinas, pedestales, Victrola roble americano "Columbia", con discos escogidos; sillón Bergere y mesa centro, sillas y esquineros dorados, etc.

ESCRITORIO.— Amoblado tallado tapiz cuero, escritorio de cortina, sillón tornillo, estante para libros, sofá y dos sillas cuero, servicio para fumar de plata, idem roble americano, tintero mármol y de alabastro, alfombra, cuadros, máquina de escribir, máquina fotográfica, etc.

COMEDOR.— Amoblado Luis XVI, con bronces y marquetería, de aparador bajo, trinche y vitrina con espejos, cristales biselados, mármoles rosa; mesa correderas roble americano importada, sillas, mantel hilo bordado y calado y otros servicio de mesa de porcelana, cuchillería Rodgers y Dixón, cristalería fina, buenos plaquées, servicio té, loza, porcelana y cristales, platos y pocillos finos, alfombra, reloj mural, cuadros, cortinajes felpa de Angora, etc.

DORMITORIOS.— Amoblados de 1, 2 y 3 cuerpos en caoba, lingue y gris, estilos Luis XVI e inglés bombé, catres importados y otros, colchones, servicio lavatorio, catres niños, amoblados asiento, chaiselongue, alfombra, cuadros, coche de guagua, etc.

BAÑO Y VARIOS.— Tina enlozada, bidet con llaves, lavatorio de desagüe, espejo laqué, paragüero roble, amoblado mimbre, alfombra pasillo, **cocina económica importada, batería aluminio**, etc.

A la vista HOY, desde las 9.— Se arrienda la casa.

E. ROBUSTIANO VERA

Ordenes para remates: Oficina, Compañía 1246, Casilla 3378.

INFORMACIONES CABLE

DE NUESTROS CORRESPONSALES ESPECIALES, VIAS EASTERN Y HALL AMERICA CABLES, INC., DE "THE UNITED PRESS" Y

LA EMBAJADA DEL BRASIL EN WASHINGTON EXPLICA LAS NEGOCIACIONES REFERENTES A LA CONFERENCIA PRELIMINAR DE VALPARAISO

M. POINCARE CONTESTA EN FORMA ENERGICA EL ARTICULO DE MR LLOYD GEORGE

Las primeras reuniones de los premiers aliados, en Londres, se han realizado dentro del mayor secreto

Se cree que los aliados firmarán el Protocolo con los turcos antes de Año Nuevo

El equipo Goulet-Belloni gana los seis días ciclistas

GRAN BRETAÑA

"THE TELEGRAPH CHRONICLE" PUBLICO AYER EL PRIMER ARTICULO DE LLOYD GEORGE

LONDRES, 9.—Hoy apareció el primer artículo del ex-premier Mr. Lloyd George, publicado en "The Telegraph Chronicle", el que atribuye a Francia la intención de anexarse la orilla izquierda del Rhin, después de los quince años que debe durar normalmente su ocupación, bajo el pretexto de que Alemania no cumplirá las obligaciones que se le han impuesto respecto a las reparaciones.—(Havas).

LLEGADA DEL FINANCISTA ALEMAN BERGMANN

LONDRES, 9.— Hoy llegó a esta ciudad el conocido financista alemán, Herr Bergmann.—(Havas).

EL ARTICULO DE MR. LLOYD GEORGE

Los diarios franceses protestan indignados de las declaraciones del ex-premier británico

PARIS, 9.—La prensa ataca agriamente el artículo de Mr. Lloyd George y teme que la campaña iniciada por el ex-premier británico tenga graves consecuencias.

"L'Intransigeant", refiriéndose a dicho artículo dice que "se conoce que Lloyd George no nos quiere, no nos conoce y, al parecer, nos aborrece. Falsifica la historia del Pacto de Garantías y no emplea el disimulo en su campaña de agresión para hacer más difícil el acuerdo franco-británico que Francia desea encarecidamente".

Por su parte "Le Temps", al calificar a Mr. Lloyd George de enemigo de la paz, dice que trata de impedir el acuerdo franco-británico que sería el único medio de evitar, para Europa, la terible crisis económico y tal vez social que la amenaza. Agrega que el ex-premier británico ha vuelto a su mentalidad del año 1914 y cita al respecto las declaraciones que hiciera en Enero de aquel año, cuando manifestó que Alemania necesitaba en forma indispensable de un poderoso ejército para la existencia del Imperio y para salvaguardar la vida y la independencia de la nación alemana.

Saint Brice, al escribir en "Le Journal" sobre el artículo de Mr. Lloyd George dice que "cada una de sus líneas exhala el triste rencor del vencido que no se resigna a la derrota y, con el pretexto de denunciar el imperialismo francés, Mr. Lloyd George es transforma en agente provocador de la revancha alemana, invitando a Gran Bretaña y a Estados Unidos a esa cariñosa labor. La respuesta, indudablemente, será muy difirente".

Continúa manifestando que M. Poincaré jamás se negó a firmar el pacto de garantías después de la Conferencia de Cannes, pero que no era posible que firmara un documento que era para fachada pues, en la actualidad, el ejército británico no podría, en dos meses, enviar tres divisiones al Continente.

Agrega que fueron los rusos y no los franceses quienes lanzaron el torpedo que hizo fracasar la Conferencia de Génova y termina lamentando que el artículo del ex-premier británico haya sido publicado, precisamente, el día en que M. Poincaré se encuentra en Londres y en que se inicia la reunión de los premiers aliados, más confía en que él provocará una reacción indignada y que, "de este modo Mr. Lloyd George puede encontrarse con que, muy a su pesar, ha contribuído a robustecer la Entente". (U. P.)

JAPON

VIOLENTO TERREMOTO EN EL JAPON

LONDRES, 9. — Los diarios anuncian que se han sentido violentos terremotos en Nagasaki y Kyosky, los que causaron importantísimos perjuicios y numerosas víctimas.—(Havas).

ESTADOS UNIDOS

EL EQUIPO GOULET-BELLONI GANA LA CARRERA CICLISTA DE SEIS DIAS

NUEVA YORK, 9.—La carrera ciclista de seis días fué ganada por el equipo Goulet-Belloni. — (Havas).

LA REUNION DE AYER DE LA CONFERENCIA CENTRO AMERICANA

WASHINGTON, 9. — La Conferencia Centro-Americana se reunió esta mañana e inmediatamente se suspendió la sesión hasta el lunes por cuanto se dijo que algunos delegados aún no habían recibido instrucciones completas acerca de importantes tópicos.

En el día de hoy las actividades fueron completamente nulas. —(U. P.).

LA CONFERENCIA INTER-ALIADA DE LONDRES

LAS REUNIONES DE AYER

LONDRES, 9. — La Conferencia de los Premiers se reunió dentro del mayor secreto.

Al salir de la sesión, M. Poincaré declaró a los periodistas: "Hemos jurado no divulgar cosa alguna, pero os daremos un comunicado". Agregó que la reunión se había desarrollado dentro del más cordial ambiente.

La sesión fué suspendida para ser reanudada en la tarde, cuando según se cree, debía tratarse de la próxima Conferencia de Bruselas, pues en la sesión de la mañana no se discutió, limitándose los Premiers a informarse de sus respectivas opiniones.

A las 4 de la tarde volvieron a reunirse los Premiers en Downing Street, formulando después un comunicado oficial en que anuncian que discutieron los problemas de las reparaciones y deudas interaliadas y que volverán a reunirse mañana a las 11 de la mañana.—(U. P.).

LO TRATADO EN LA MAÑANA SE MANTIENE EN RESERVA

LONDRES, 9.— A la conferencia de esta mañana sólo asistieron los Ministros M. Poincaré, de regreso al hotel, donde se hospeda, declaró a los periodistas que sus colegas se habían comprometido a reservar las declaraciones para la prensa hasta la noche de hoy.

Las conversaciones se reanudarán a las cuatro de la tarde.

Mr. Bonar Law festejará a los Ministros aliados con un banquete.—(Havas).

LA CONFERENCIA DE PAZ DE LAUSANNE

SE CREE QU EL PROTOCOLO SERA FIRMADO ANTES DEL AÑO NUEVO

LAUSANNE, 9.— Las diferentes delegaciones, con el mayor optimismo, confían en que se logrará firmar el protocolo con los turcos antes de año nuevo.

Después de la victoria obtenida ayer sobre los rusos por los aliados, al establecer una base para solucionar amigablemente con los turcos la cuestión de los Estrechos, las únicas cuestiones de importancia que aún no han sido discutidas son las fronteras de Turquía en Asia y las cláusulas militares.

Gran Bretaña continúa sus gestiones separadas con los turcos, respecto de la cuestión de Mosul, antes de discutirla en la Comisión. —(U. P.).

IRLANDA

LAS TROPAS DEL ESTADO LIBRE RECUPERAN KENMARE

DUBLIN, 9.—Las tropas del Estado Libre han vuelto a apoderarse de Kenmare, rodeándola por tierra y mar.—(U. P.)

LA DELEGACION BRITANICA ACOJE FAVORABLEMENTE

LA NOTA DE MR. CHILDS

LAUSANNE, 9.—La delegación británica anuncia que ha recibido con agrado la nota de Mr. Childs, referente a los Dardanelos, pues se le considera como una buena contribución para facilitar la solución del problema.—(U. P.)

LLEGADA DEL ALTO COMISARIO FRANCES EN CONSTANTINOPLA

LAUSANNE, 9.— Llegó a esta ciudad el general Pellé, Alto Comisario de Francia en Constantinopla.—(Havas).

LOS PROYECTOS ALIADOS Y TURCOS SOBRE LOS ESTRECHOS

CONTINUAN EN ESTUDIO

LAUSSANE, 9.— Los peritos aliados en unión con los turcos, prosiguen el examen comparativo del proyecto presentado por las potencias aliadas y la delegación de Turquía.

El desarrollo del estudio de ambos proyectos ha producido en la conferencia la misma impresión favorable de estos últimos días.—(Havas).

LA CONFERENCIA Y LA PASCUA DE NAVIDAD

LAUSANNE, 9.— Se desmiente la suspensión de la Conferencia para los días de fiestas, aun cuando se considera posible que sus actividades estén paralizadas desde el 23 al 26.—(U. P.).

FRANCIA

DECLARACIONES DE M. BOURDELLE

SOBRE LA CONFERENCIA PANAMERICANA DE SANTIAGO

PARIS, 9.— Entrevistado el senador M. Bourdelle respecto a la Conferencia Panamericana que se efectuará en Santiago de Chile, contestó que esta conferencia interesa al mundo entero, pues es de esencial importancia para la tranquilidad de Europa.

La disminución de los armamentos traería como consecuencia inmediata la disminución de las probabilidades de nuevas guerras.

Agregó que el mundo entero opina que es necesario resolver estos graves problemas por medio del arbitraje o de la Sociedad de las Naciones. Opinó que sería de desear que se realizaran, a este respecto, conferencias periódicas entre los Estados de las tres Américas.

"Es necesario, dijo, que las jóvenes repúblicas americanas continúen iluminando la conciencia universal.

Para terminar hizo un llamado a la juventud del nuevo mundo, a fin de que venga en ayuda de las viejas democracias europeas.—(Havas).

Armaduras Eléctricas y Globos Especiales

PARA ALUMBRADO DE OFICINAS, CASAS DE NOVEDADES, BANCOS, Etc.

TULIPAS, PLAFONIERS EN ESTILOS NUEVOS.

ACABAMOS DE RECIBIR UN NUEVO SURTIDO QUE OFRECEMOS A PRECIOS MUY BAJOS.

Depto. de Electricidad de

Morrison & Co.

AHUMADA 65 77.
SANTIAGO.

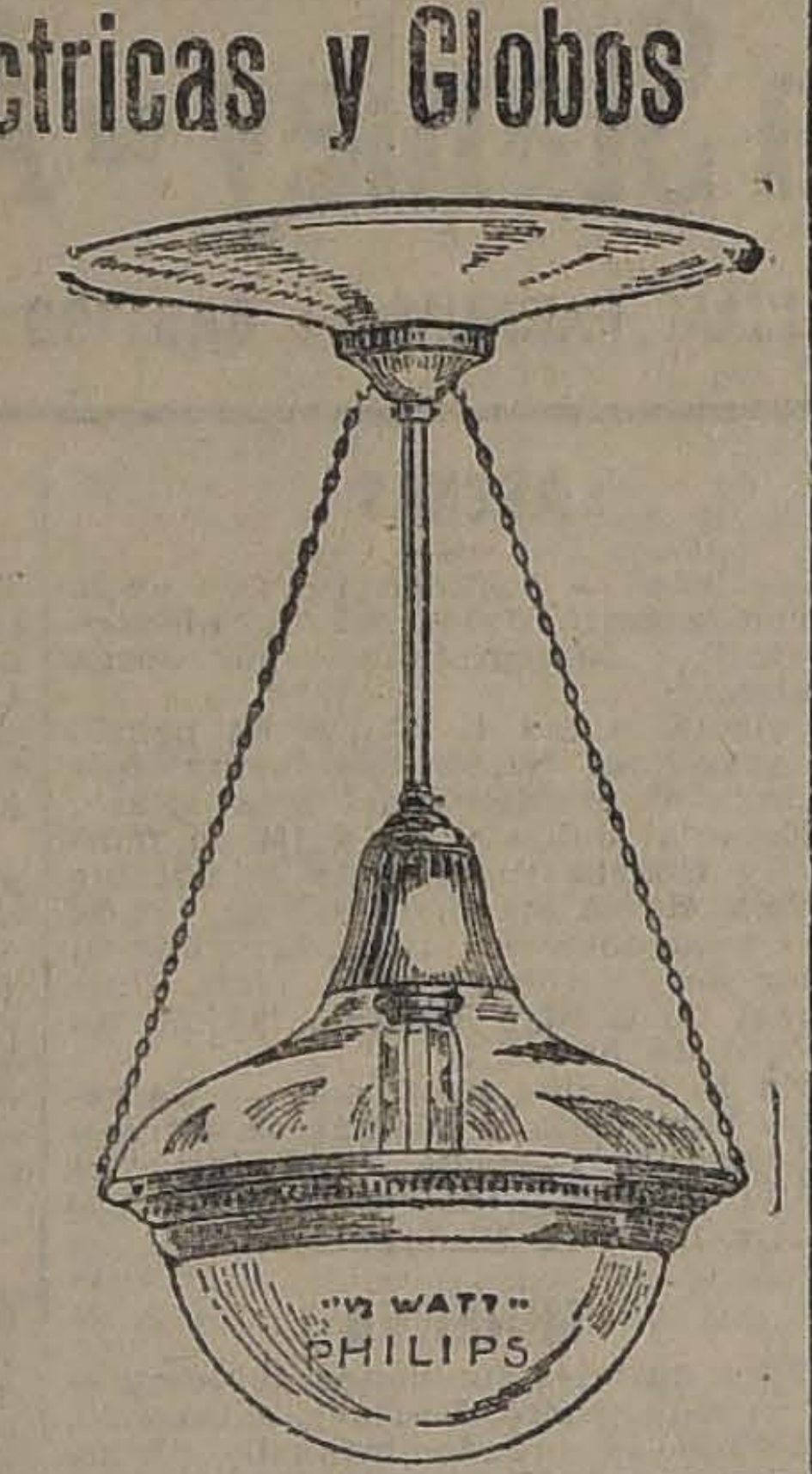

SASTRERIA "LONDON HOUSE"

BANDERA 236 (Altos)

El esmero de sus confecciones es la mejor garantía de su réclame.

Acaba de recibir, un selecto surtido de casimires finos para la presente estación.

SUS PRECIOS SON FUERA DE TODA COMPETENCIA.
CONSULTE SUS VENTAS CON FACILIDADES DE PAGO.
Atendida por sus propios dueños.

a V. M. VIVAS y Co.

SASTRERIA
M. TOLEDO
ESTADO 29

Grandes rebajas de precios para Pascua y Año Nuevo.

Inmenso surtido en casimires importados de las mejores fábricas inglesas.

NOTA. — Detallamos casimires y materiales para sastres a precios bajísimos.

ALL AMERICA CABLES, Inc.
HUERFANOS N.o 1041, SANTIAGO, CHILE

Santiago, Diciembre 9 de 1922.

Cablegramas Cartas Semanales para los Estados Unidos

WEEK END LETTERS

Tenemos el agrado de poner en conocimiento de nuestros clientes y del público en general, que desde el primero de Diciembre la tarifa para cablegramas, Cartas Semanales para los Estados Unidos ha sido rebajada a un cuarto de la corriente, con un minimum de 20 palabras, circulando estos mensajes por cable o por telégrafo hasta el punto de su destino.

Para más informaciones ocúrrase a la oficina de la Compañía.

1041 - HUERFANOS - 1041

ALL AMERICA CABLES

Westminster

$ 2.80 LA CAJETILLA

CIGARRILLOS

CAPSTAN

$ 1.80

BRITISH - AMERICAN TOBACCO Co. (Chile Lda)

LOTERIA
de Beneficencia Nacional
ARGENTINA

PROXIMOS SORTEOS:

JUEVES 14 DE DICIEMBRE, CON PREMIO MAYOR DE
$ 80,000 argentinos
ENTERO: $ 70; CADA QUINTO: $ 14 CHILENOS.

JUEVES 14 DE DICIEMBRE, CON PREMIO MAYOR DE
$ 20,000 argentinos
ENTERO: $ 30; CADA QUINTO: $ 6 CHILENOS

JUEVES 21 DE DICIEMBRE, CON PREMIO MAYOR DE
$ 1.000,000
(EL "MILLON DE NAVIDAD")
ENTERO: $ 700; MEDIO: $ 365; DECIMO: $ 75 CHILENOS.

VIERNES 29 DE DICIEMBRE, CON PREMIO MAYOR DE
$ 300,000 args.
ENTERO: $ 230; MEDIO: $ 120; DECIMO: $ 25 CHILENOS.

LOTERIA DE BENEFICENCIA NACIONAL
AUTORIZADA POR LEY Nº 3313
PRIMER DECIMO
1.000.000
Nº 80 E
18775
SE JUEGA EL 21 DE DICIEMBRE DE 1922
REPUBLICA ARGENTINA

Este mismo número 18,775 fué el que obtuvo el año 1915 el premio mayor de UN MILLON DE NACIONALES y que fué vendido en CHILE por la CASA E. TURRI a don Arístides Benavente, de Santiago, y a don Isidoro Castro, de Pozo Almonte, (Iquique).

El año pasado, con ocasión del "Millón", la CASA E. TURRI, vendió también en CHILE el 4.o premio en ese sorteo de $ 100,000 nacionales.

Y este año, ¿volverá la CASA E. TURRI, sin discusión la más afortunada de sus similares, a vender en CHILE este codiciado premio?

En respuesta a esta interrogación, copiamos a continuación dos telegramas del extranjero que registra la prensa diaria. Dicen así:

BUENOS AIRES, 30. — Nótase aquí poquísimo interés por la lotería del Millón a causa del siguiente cablegrama de Roma, que ha sido leído aquí con verdadera estupefacción:

ROMA, 28. — A principios del presente mes el Secretario de la Legación de Chile consultó ocasionalmente a Eupasia Parlancini, discípula de la célebre adivina Eusapia Paladino, que hace hoy día furor en Ancona y que es consultada por las más altas celebridades europeas. La Parlancini predijo el terremoto de las provincias del Norte de Chile, expresando que el fenómeno no se repetiría a lo largo del territorio chileno en muchos años, y que los nuevos movimientos sísmicos que se produjeran, no tendrían mayores consecuencias. Púsose en trance y agregó en seguida a su visitante: "Esta gran desgracia tendrá su compensación en tres grandes sucesos que serán la base de la futura felicidad de su patria: 1.o el brillante resurgimiento de la industria salitrera en 1923; 2.o La incorporación definitiva al territorio chileno de las provincias que le disputa una nación vecina; y 3.o La obtención de los grandes premios de las principales loterías del mundo durante tres años consecutivos.—(El Corresponsal).

¡¡¡APRESURESE!!! ¡Contribuya usted a la riqueza de su patria! No sea que por no tomar el número que le ofrezco, el premio gordo del millón vaya a caer lejos de Chile, a pesar de las predicciones de la Eupasia Parlancini.

LOTERIA
del Hospital de Caridad
MONTEVIDEO

PROXIMOS SORTEOS:

MARTES 12 Y LUNES 18 DE DICIEMBRE, CON PREMIO MAYOR DE
$ 20,000 uruguayos oro
ENTERO: $ 55; CADA QUINTO: $ 11 CHILENOS

GRAN SORTEO con premio mayor de
$ 500,000 uruguayos oro
(Se efectuará el Sábado 30 de DICIEMBRE de 1922)
ENTERO: $ 900; MEDIO: $ 470; CADA DECIMO: $ 100 CHILENOS

GRAN LOTERIA de Navidad de España
Con Premio mayor de 15.000.000 de Pesetas
PRECIOS: ENTERO: $ 3,400; MEDIO Billete: 1,750
Cada VIGESIMO: $ 180 Chilenos.

CASA E. TURRI :-: BUENOS AIRES Galería Güemes 356
Casilla Correo 1772

GRAFICAS DEL EXTERIOR

ENCIA HAVAS. — LOS ORIGINALES DE TODOS LOS CABLEGRAMAS QUE SE INSERTAN EN ESTA SECCION, ESTAN A DISPOSICION DEL PUBLICO EN ESTA IMPRENTA.

LA PROPOSICION PARA CELEBRAR UNA CONFERENCIA PRELIMINAR DE LA DE SANTIAGO

UNA INFORMACION OFICIAL DE LA EMBAJADA DEL BRASIL EN WASHINGTON

Los diarios brasileños se manifiestan sorprendidos de la actitud de la prensa bonaerense. — El Encargado de Negocios de Chile en Buenos Aires declara que su Gobierno obrará de acuerdo con el de la República Argentina. — "El Tiempo" de Lima estima que el Perú no debe secundar la iniciativa del Brasil

"A NOITE" DECLARA QUE LA UESTION DEL DESARME CO- E EL RIESGO DE SER ABANDONADA

IO JANEIRO, 9.— Han sido comentados en la Cámara la de la Cancillería del Brasil re- a la conferencia prelimi- del desarme de Valparaíso y comentarios que hacen sobre los diarios de Buenos Aires. representante del diario "A'Noite" ha entrevistado al vicepresidente de la comisión diplomática, quien declaró que al parecer los asuntos en cuestión no van por buen camino y según se infiere, la idea del desarme corre el riesgo de ser abandonada.—(Havas).

DITORIAL DE "EL TIEMPO" DE LIMA, SOBRE LA CUESTION

DE LOS ARMAMENTOS

El Perú no secunda la iniciativa del desarme mientras no se resuelva la cuestión del Pacífico

LIMA, 9.—"El Tiempo" publica un editorial sobre la proposición hecha por Chile de incluir en el programa de la Conferencia Pan-americana la reducción de los armamentos y dice: "Es explicable que Chile, que atraviesa por una gran crisis, busque alivio de los gastos militares, después de ser un militarista exagerado".

Termina diciendo que el Perú pecaría de excesivamente ingenuo y de una confianza tropical en caso de que llevado de su anhelo de paz, secundara esta iniciativa. Esto no puede hacerlo mientras que la cuestión del Pacífico no se resuelva de acuerdo con la expectativas del país, las cuales comprenden desde Tarapacá hasta la quebrada de Camarones.—(Havas)

EDITORIAL DE "LA PRENSA" SOBRE LA PROYECTADA CONFERENCIA DE VALPARAISO

Las declaraciones oficiales del Brasil honran la política pacifista, no obstante sus procedimientos son belicosos

BUENOS AIRES, 9.— En el editorial de "La Prensa", titulado "La proyectada conferencia de Valparaíso" se lamenta que el anterior y el actual Presidente del Brasil; se imbuyan en la idea de la existencia del peligro argentino, lo cual inspira su política militarista.

Refiriéndose a la cuestión del desarme dice que se necesita saber qué se entiende por armamentos razonables. El concepto de hegemonía o supremacía de la fuerza sobre otros países es incompatible con los consejos de la razón y resulta, pues, que la tendencia hostil atenúa los sentimientos cordiales.

Las declaraciones oficiales del Brasil honran la política pacifista, no obstante sus procedimientos son belicosos; todos los pueblos, incluso el brasileño, desean el desarme como base de la paz y del estímulo para el trabajo que los políticos desarrollan unánimemente. El militarismo es la ruina, entraña peligros internos y externos.

Para cubrir las responsabilidades ante la civilización, que entraña el rechazo de la iniciativa de desarme por la Liga de las Naciones y por la Junta Panamericana de Washington, el Brasil propone una conferencia limitada en Valparaíso de los técnicos de tres naciones a fin de llegar a un acuerdo que se sometería luego a la conferencia de Santiago.

La conferencia proyectada por el Brasil, invocando el ejemplo de la reunida en Washington en 1921, difiere de ésta en el fondo y en la forma.

Luego el editorial demuestra la inconveniencia de la conferencia preliminar y todas sus causas. Se pregunta cómo influiría la reunión tripartita de Valparaíso sobre las diecinueve Repúblicas excluídas.

El concepto brasileño resulta equivocado y contradictorio en sus propios fundamentos; además si el Brasil mantiene su decisión de discutir solamente la disminución de los presupuestos futuros, la reunión sería inútil, puesto que ningún Gobierno serio lo aceptaría.

Refiriéndose a las naciones excluídas de las conversaciones de Valparaíso, se hallarían en una situación desairada, ya que se les invitaría únicamente con propósitos propuestos por Itamaraty y habría dos clases de invitados, unos para tratar de todos los asuntos y otros para aprobar lo acordado por tres potencias y el derecho de revisión y tal procedimiento no sería viable y lógico. En interés de la armonía sería aconsejable postergar la consideración proyectada.— (U. P).

INFORMACION DEL MINSTERIO DE RELACIONES DEL BRASIL

EXPLICA LA ACTITUD DEL BR'ASIL EN LOS ACONTECIMIENTOS ACTUALES

La reserva guardada por la Cancillería no debe atribuirse al propósito de crear un caso de diplomacia secreta

RIO DE JANEIRO, 9. — El Ministerio de Relaciones Exteriores nos comunica lo siguiente:

El Ministerio de Relaciones Exteriores no había suministrado a la prensa ninguna información antes de que hubieran sido publicados dos telegramas de Buenos Aires y Santiago, de la Associated Press, comunicando que los Gobiernos de Argentina y Chile habían recibido la invitación del Gobierno del Brasil para una Conferencia de los tres países en el mes de Enero en Valparaíso, preparatoria de la Quinta Conferencia Pan-Americana de Santiago.

Es cierto que el corresponsal de "La Nación" envió para aquél un reportaje en el cual expresó con fidelidad el punto de vista brasileño en esta cuestión. Ese periodista sin embargo, fué el primero en informar en su correspondencia que nada había oído de la Cancillería.

Conviene entretanto que se sepa que el hecho de no entregar informaciones a la prensa no fué debido a propósito alguno de crear un caso de diplomacia secreta, pues, casi toda la correspondencia de Itamaraty con las Embajadas del Brasil en Washington, Buenos Aires y Santiago ha ido abierta sin cifra alguna. El Gobierno del Brasil, guardó entretanto, la reserva común en estos casos, dada la conveniencia de retardar la infromación oficial. No es de admirar que una correspondencia en términos convenientes como la de "La Nación" pudiese ser hábilmente conseguida respecto a un asunto que no era de diplomacia secreta.

Además, conviene recordar que los telegramas de Buenos Aires y Santiago referidos llegaron a Río de Janeiro la noche anterior a la publicación de "La Nación". La reserva de la Cancillería brasileña, o mejor dicho el aplazamiento de informaciones para la prensa, tuvo apenas por motivo esperar a que Argentina y Chile respondieran a la invitación oficial del Brasil para la conferencia preliminar.

Cuando por indiscreción profesional el corresponsal de "La Nación" en Río de Janeiro informaba apenas que aquella invitación iba a ser expedida, los telegramas de Santiago y Buenos Aires llegados aquí la víspera de la publicación porteña, ya anunciaban que las invitaciones habían sido recibidas por las dos Cancillerías, y acreditaban que una copia había sido remitida a Washington y llegaban a resumir aquel documento oficial.

La Cancillería de Itamaraty no extrañó absolutamente ni juzgó prematura esa primera información oficial de Buenos Aires y Santiago, pues el asunto ya había sido estudiado suficientemente por la técnica diplomática y había sido opuesto en términos precisos para su desenvolvimiento, el cual tenía mucho que ganar si se realizara enteramente a las claras prestigiado por la opinión pública de tres países hermanos.

Tanto el Brasil estaba de acuerdo en esta política de franqueza, que sus embajadores en Santiago y Buenos Aires interrogados por la prensa, el mismo día en que lo fueron los Cancilleres Lebreton y Aldunate no habrían tenido necesidad de pedir instrucciones para responder ni mostrar reserva al respecto, dando al contrario todas las explicaciones que el caso exigía.

La actitud asumida por el Brasil en los acontecimientos actuales se puede resumir en los siguientes hechos:

El Brasil juzgó que la tesis 12 preesntada por Chile para la 5.a Conferencia, en la cual proponía discutir la limitación de los armamentos en una proporción igual, era inconveniente para los intereses del Brasil, discutirlo principalmente en un plenario de asuntos múltiples y complejos de cada una de las 21 naciones americanas. Un examen rápido con tiempo fatalmente corto, no permitiría un juicio calmado de la situación especial de cada país;

2.o Pensando de esta manera el Brasil trabajó porque se retirase o a lo menos se modificase la tesis 12;

3.o Como un resultado de la justicia de nuestras leales reclamaciones a nuestros sinceros amigos, los Estados Unidos, por conducto de su eminente secretario, Mr. Hughes, propusieron una enmienda a la tesis 12, sustituyendo las palabras "proporción igual", por una "sobre una base justa y práctica".

4.o Esa enmienda fué aceptada unánimemente, pero el Brasil dijo bien claro a las naciones interesadas que su voto por la enmienda para la discusión del asunto en Santiago era una consecuencia de su actitud conciliatoria y que al dar aquel voto lanzaba la idea de una conferencia preliminar en Río de Janeiro para que la Argentina, Brasil y Chile, los tres países directamente interesados en la discusión del problema, pudiera discutirlo con anterioridad y presentarlo, ya resuelto prácticamente en la Conferencia Panamericana, para su ratificación final.

5.o El Brasil se puso de acuerdo con Chile y Argentina, quienes aceptaron en principio la Conferencia preliminar habiendo Chile sugerido el mismo local;

6.o El Brasil envió una invitación formal a las dos repúblicas hermanas.

Estos son los hechos en síntesis que ya convienen sean publicados, y entre los cuales hay detalles que muestran la confianza fraternal con que diplomáticamente se han entendido en este camino. Brasil y Argentina, hermana con quien todo nos une y nada nos separa; el Brasil y Chile no menos hermano cuya amistad es una de nuestras tradiciones más gratas y honrosas. Tales detalles no serán oportunos sino al término de nuestras negociaciones, y por eso el Ministerio de Relaciones Exteriores del Brasil había resuelto esperar las respuestas oficiales de Argentina y Chile, para en seguida hacer una información oficial impresa, teniendo en vista las informaciones oficiales de las Cancillerías de Santiago y Buenos Aires.

La Cancillería de Itamaraty se siente inclinada a ofrecer esta primera nota impresa a la prensa de su país para esclarecer los hechos reales que han concretado la actitud del Brasil y que algunos diarios extranjeros, sin duda, inadvertidamente han confundido y alterado.

Después de otras consideraciones, sobre el desarrollo de las negociaciones agrega la nota de Itamaraty:

El Brasil no tuvo con Río Branco su glorioso Canciller, ni tiene ahora con sus modestos servidores de hoy, sueño alguno de imperialismo pacífico, como injustamente dice "La Nación" de ayer. Confrontando nuestras escuadras y ejércitos en cualquiera ocasión podremos mostrar que el Brasil desde años anteriores y hoy mismo es la nación menos armada de las tres potencias suramericanas, tanto en tierra como en el mar. El Brasil quiere tener el derecho de providenciar cuanto le conviene para su seguridad nacional, sobre bases justas y prácticas que está dispuesto a fijar en una inteligencia de ventajas recíprocas con las naciones directamente interesadas en el asunto. Queremos apenas conservar ese derecho y nuestra invitación no estipula ninguna base ni presenta ninguna tesis para la Conferencia preliminar. Todo comentario injusto de algunos diarios extranjeros que llegan a ver tesis atrevidas, o peligrosas donde ni siquiera hay tesis, no resiste ante la verdad de los hechos.

El Gobierno del Brasil en nombre del país entero aguarda las respuestas oficiales de la Argentina y Chile con la serena confianza de quien espera la palabra amiga de hermanos, justa y sinceramente queridos y hoy más que nunca, perfectos mantenedores de una política fraternal que da mayor prestigio a la América del Sur, en el concierto de las naciones.—(Agencia Americana).

COMENTARIOS DE LA PRENSA SOBRE LA TESIS BRASILEÑA

DE LOS ARMAMENTOS

RIO JANEIRO, 9.—"La Patria" se extraña de la exaltación de los viejos amigos del Brasil, "La Nación" y "El Diario" de Buenos Aires, que siempre apoyaron francamente la política de Río Branco y su pretendido imperialismo.

No es exagerada la pretensión de querer ser fuerte para poder resguardar fronteras terrestres y marítimas, de lo contrario no podríamos impedir que las dos naciones limítrofes desavinieran ni podríamos garantizar la neutralidad.

Resguardando las fronteras tan vastas del Brasil, éste no continuaría menos armado; entretanto "La Nación" nos quiere negar el derecho a una equiparación de las fuerzas, no siendo, al efecto, comprendidas nuestras intenciones.

"La Gaceta das Noticias" dice que el Brasil tiene realmente la hegemonía en Sur-América, "somos la nación de mayor extensión y por tal razón es imposible aceptar la tésis chilena del programa de la conferencia Panamericana sobre igualdad de armamentos, siendo el Brasil el que tendría el máximo de inferioridad."

Brasil no desea prejuzgar, acerca de que ninguna nación desea discutir el problema conforme a la enmienda de Mr. Hughes sobre una base justa y práctica, pretensión que no merece censura.—(U. P.)

"O PAIS" COMENTA EL ARTICULO DE DON JORGE MITRE

PUBLICADO EN "LA NACION" DE BUENOS AIRES

RIO DE JANEIRO, 9. — "O País" en su artículo editorial de hoy comenta el artículo de "La Nación" firmado por J. M., y se congratula de la franqueza con que Jorge Mitre declara inaceptable por parte de Argentina la propuesta del Brasil, basando su artículo sobre bases equivocadas, y demuestra que Mitre está profundamente engañado al suponer que el Brasil al hacer la invitación a la conferencia sobre armamentos, declaró previamente su punto de vista, el cual sería limitar el poder naval de las naciones del A. B. C. en proporción a la extensión de sus costas y a su mayor seguridad.

"O País" dice que eso no es exacto porque ni en la invitación oficial ni en los antecedentes jamás puso el Brasil tal condición. Por el contrario, la iniciativa del Brasil fué hecha en los términos más amplios y generales, declarando con toda lealtad su objetivo, el cual era establecer un punto de vista común entre las tres potencias para ser presentado en la Conferencia de Santiago y para que estos países nuevos no continuasen sacrificando parte considerable de sus rentas en preparativos bélicos.

Después trata de la injusticia con que "La Nación" ha atribuído sentimientos imperialistas al Brasil que nunca, ni en tiempo del Barón de Río Branco ni hoy fueron objeto de nuestros propósitos.

Finalmente, "O País" elogia la buena fe de nuestra Cancillería; rememora los sentimientos del Dr. Pacheco en relación con la Argentina, sentimientos que el señor Mitre conoce muy bien, y dice que el artículo de "La Nación" no

PREMIADOS
EN VARIAS EXPOSICIONES HAN
SIDO NUESTROS CONOCIDOS
Jabones Medicinales
de Alquitrán, Azufre, Acido fénico, Acido bórico, Benjuí, Barolanolina, Ictiol, Quillay, Sublimado, Sulfocalino y tantos otros.
SON LO MEJOR QUE SE PUEDE OBTENER
Exija nuestra marca en todas las Boticas
LABORATORIO CHILE
SANTIAGO

Gran Realización de PAPELES PINTADOS
EN SU NUEVO LOCAL
COMPANIA N.o 1073
ENTRE BANDERA Y AHUMADA
Gran surtido de vidrios, cristales, espejos para baños y salón.
FIMSTEIN Hnos.
TELEFONO 731 — Talleres, Fábrica de Espejos — COMPAÑIA 2015
FRENTE PLAZA BRASIL

Lo que Ud. jamás soñó!!

es lo que le ofrecemos con nuestros aparatos de
RADIO TELEFONIA
Son muchos los incrédulos que se han maravillado con este invento.
DEMOSTRACIONES PRACTICAS, A LAS 11 A. M. Y 5 P. M.
Venga a vernos y consúltenos.
CHILE RADIO Co.
UNICOS DISTRIBUIDORES PARA CHILE DE LOS FAMOSOS APARATOS PEKAM.
EDIFICIO ARIZTIA, 10.o PISO
CASILLA 726 :—: TELEFONO 3832

Radio Telefonía
Escuche todas las noches a los conciertos que empieten a las 9.30 P. M., por medio de los instrumentos receptores fabricados por el
Radio Corporación de América
que tenemos en venta.
Consulte el programa de hoy en este diario.
CARR Y HAYNES
Agustinas 1041
Casilla 2769
Teléfono 3606

MUEBLERIA COLON
66 - BANDERA - 66
Dormitorios, Comedores, Escritorios, Catres, Muebles de asiento, Etc.
NOVIOS.—Antes de comprar sus muebles consulten nuestros precios.

Cemento White Bros
Fierro Redondo en Barras
DE TODAS DIMENSIONES
Ofrecen para entrega inmediata:
Williamson & Compañía
Bandera esquina. Catedral
D-10

GRAN MALETERIA FRANCESA
ANTIGUA CASA P. BATMALE
Av. Brasil 533 :-: Teléfono Inglés 1990
Gran surtido en toda clase de artículos de viaje: Baules, Cajas Mundo, Maletas, Maletines, Sombreras, etc., etc.
Se hace toda clase de trabajos finos
Hechuras y composturas
Ventas al detalle a precio de Fábrica
D-11

DISQUE
Pathé

EL REGALO DE PASCUA

FONOLAS PATHE

LA MEJOR CALIDAD POR EL MEJOR PRECIO

Para conmemorar las fiestas de PASCUA y AÑO NUEVO adquiera Ud. esta máquina parlante, de fama universalmente reputada, la que le permitirá interpretar la música sublime como el más grande y noble de todos los artes, ya que su rol educador ha sido siempre reconocido y glorificado.

La FONOLA PATHE, por el gusto refinado de su decoración, su insuperable mecanismo patentado y su funcionamiento sin desgaste, no tiene rival en el arte mundial de la fonografía.

UNA HERMOSA FONOLA, IMPORTADA Y GARANTIDA, POR.. .. .. $ 300 M|C.

PRECIOS EXTREMADAMENTE REDUCIDOS

GRANDES FACILIDADES DE PAGO

CATALOGOS GRATIS

Gran surtido de discos en bailes modernos, al más bajo precio de plaza.

UNICOS AGENTES:

Simon Hermanos :-: Casilla 29 :-: Santiago

Casa Francesa :-: Santiago

Casa Francesa :-: Valparaíso

tiene razón de ser, desde que tiene por base argumentos que no son verdaderos. — (Agencia Americana).

EDITORIAL DE "LA UNION" DE BUENOS AIRES

"ARGENTINA ANTE LA PROPUESTA BRASILEÑA

Brasil habría cometido un lamentable error

BUENOS AIRES 9. — "La Unión", en su editorial, titulado "Argentina ante la propuesta brasileña", dice que el asunto ha venido a introducir la nerviosidad en la tranquila política suramericana, exponiendo la creencia de que Brasil ha cometido un lamentable error.

"Iremos, agrega, complacidos a la quinta Conferencia Pan-Americana, sin entrevistas previas, abordaremos entusiastas y llenos de buena fe, el problema de los armamentos, como lo ha propuesto Chile, aceptando las modificaciones de Mr. Harding. Abrigamos la esperanza de que Brasil mismo, después de este ensayo desgraciado habrá concordado con la intención común de Chile y Argentina de eliminar totalmente, en la medida posible, los problemas bélicos".

"La Razón", en un artículo, dice:

"Una visión de conjunto debe primar hoy. La contemplación amplia del horizonte militar que debe absorber la atención del alto comando, aconseja al Estado Mayor tener las carpetas al día. Agrega que Argentina está entregada a una labor también capaz de alinear sus elementos para una resolución. Las fronteras del país deben merecer la atención, los detalles vendrán después".

El jefe del despacho de la Cancillería, señor Quintana, ha declarado, respecto a la gestión de la Cancillería brasileña, que no es el caso aún de consignar decisión definitiva alguna por parte del Gobierno argentino, no obstante parece que la ausencia del Canciller Lebreton sería el motivo de que no se haya confirmado oficialmente que Argentina no aceptará la invitación del Brasil. (Especial).

LA NOTA ARGENTINA HABRIA SIDO CONTESTADA EN FORMA CORDIAL

RIO JANEIRO 9. — Autorizadamente se sabe que el Gobierno del Brasil ha contestado la nota argentina cordialmente, por intermedio del Embajador del Brasil en Buenos Aires, continuándose así las conversaciones iniciadas días atrás, respecto a la conferencia preliminar de la Pan-Americana, la que se llevaría a efecto en Valparaíso. — (U. P.)

LA RESPUESTA DE M. POINCARE A Mr. LLOYD GEORGE

EL ARTICULO DEL EX-PREMIER BRITANICO, PUBLICADO AYER POR "LA NACION", CON EXCLUSIVIDAD PARA TODO CHILE, PROVOCA UN DESMENTIDO CATEGORICO DE M. POINCARE

No existe en Francia partido alguno en cuyo programa figure la anexión de la orilla izquierda del Rhin

El ex-Premier francés explica las gestiones del Pacto de Garantía

LONDRES, 9.—M. Poincaré ha publicado una larga respuesta al artículo de Mr. Lloyd George, desmintiendo categóricamente que algún partido determinado o el Gobierno de Francia tenga la intención de anexar la orilla izquierda del Rhin.

"Es absolutamente inexacto—agrega—decir que Francia, en momento alguno, se negó a aceptar el Pacto de Garantía. La argumentación de Mr. Lloyd George ha causado gran sorpresa a todos los franceses y, en realidad, el ex-premier británico podría tener razón en sus conclusiones si hubiera partido de una verdad, pero como su punto de partido ha sido una inexactitud, es difícil comprender cómo un político de tanta experiencia como Mr. Lloyd George pueda haber cometido un error tan extraño.

Mr. Lloyd George dice que hay en Francia un partido poderoso que desea ardientemente la anexión de la orilla izquierda del Rhin; ese partido jamás ha existido, a no ser en la imaginación del ex-premier inglés. Jamás ha habido un Gobierno, un Ministro, un senador o diputado, en Francia, que abrigue un plan tan poco razonable o que desee obligar a la población alemana a soportar la dominación francesa. Esta es una idea que jamás ha venido a la mente de persona alguna que haya desempeñado algún papel político en Francia y si, en verdad, creo Mr. Lloyd George que hay en Francia un partido en cuyo programa figura la anexión de la orilla izquierda del Rhin, va contra la corriente de la opinión.

Mr. Lloyd George nos dice que si en 1919 ofreció a M. Clemenceau el Pacto de Garantías, fué únicamente para ayudar al Presidente de Francia a combatir contra el chauvinismo de sus compatriotas. Esta explicación del Pacto de Garantía, tal como lo concibe Mr. Lloyd George, no carece de "Humour", pero estoy completamente seguro que no correspondía a los pensamientos de M. Clemenceau.

Durante el mes de Enero último, por segunda vez, en Cannes, hizo alusión Mr. Lloyd George al Pacto, pero elaborándolo en una forma completamente ilusoria y con el inconveniente primordial de no ser equilibrado desde que se excluía de él todo carácter de alianza. Ese pacto, en la forma ofrecida, debía tener una vigencia de diez años, o sea inferior al de la ocupación de Alemania y se corría el peligro de que dejara de existir el día preciso en

En el pacto no se hacía esti-

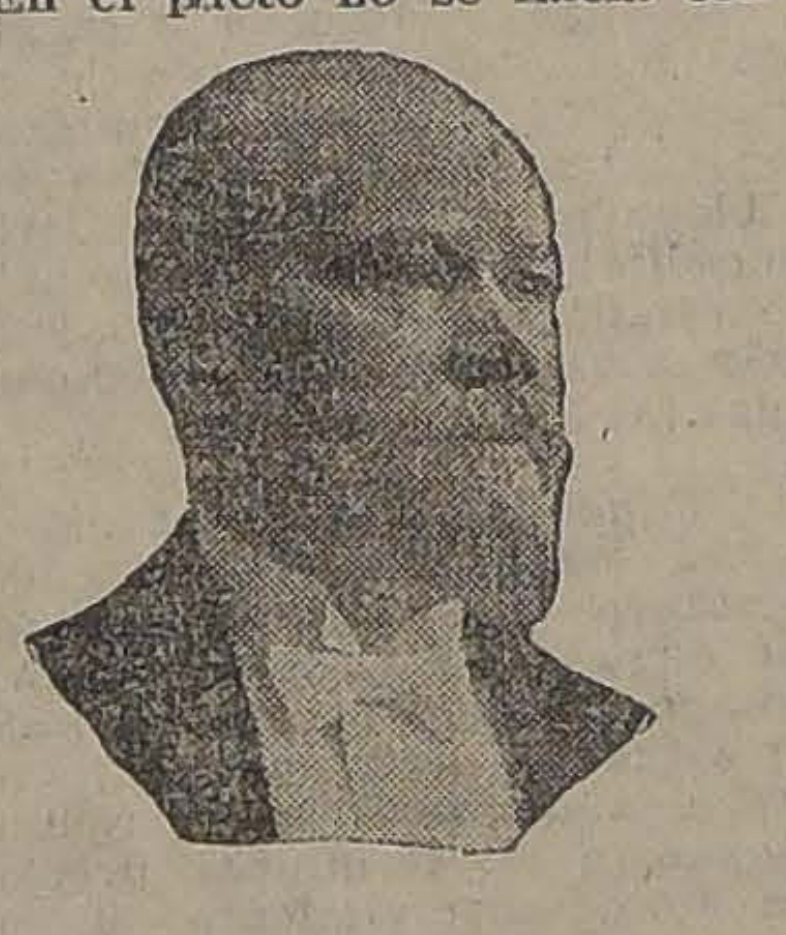

pulación alguna para el caso de una agresión indirecta de Alemania, iniciándose por un ataque a Polonia, ni estaba él espaldeado por garantía milita... guna.

Mr. Lloyd George pretende que, en esa época, pedimos una convención militar y es verdad, pues encontramos que sería muy natural contar, bajo los auspicios y control de la Liga de las Naciones, con una convención semejante a la que existía antes de la guerra entre Francia y Gran Bretaña a fin de tener, en caso de un ataque alemán, la seguridad de recibir la ayuda británica en un plazo determinado. Pero Mr. Lloyd George se negó a concedernos esas garantías elementales y aceptamos continuar las conversaciones pidiendo únicamente que el pacto estableciera un contacto permanente entre nuestros Estados Mayores Generales y el 1.o de Febrero enviamos a Londres un memorándum en que definíamos todas nuestras ideas a fin de evitar que ese pacto, en vez de ser una garantía, resultara un peligroso misterio. Mas, entonces Mr. Lloyd George nos manifestó que era preciso esperar, para la firma de ese pacto, que se hubiera llegado a un acuerdo respecto de Oriente y de Tánger, en la Conferencia de Génova. La cuestión de Tánger aun no está solucionada y la de Génova no ha sido cumplida, pero, bajo ningún punto de vista puedo decir el ex-premier británico, que fué la culpa del diablo, del Gobierno francés o de los mensajes recibidos por M. Barthou. Los asuntos de Oriente no tomaron el jiro que esperaban Lloyd George, Gounaris y Constantino, y nada ha sido más provechoso que esto para la paz del mundo. La Conferencia de Lausanne prueba hoy que es posible un completo acuerdo entre Francia y Gran Bretaña respecto de la política de Oriente, pero, desgraciadamente, ese acuerdo no existía hace algunos meses.

Es absolutamente inexacto decir que Francia, en momento alguno, se negó al pacto de garantía. Lo único que pidió Francia fué que el pacto no careciera de eficacia y que no dependiera de la Conferencia de Génova o de la política francesa en Oriente. Pero todas las conclusiones del ex-premier británico han emanado, evidentemente, del error sicológico que domina en todo su tema.

Si él cree que existe en Francia un partido imperialista o anexionista, la actitud que mantuvo respecto de Francia estando en Versalles, desde entonces se explica perfectamente y debemos agradecer que no haya ido más lejos en sus conclusiones. Si hubiera seguido un poco más allá habría podido pedirnos esperar indefinidamente la buena voluntad de Alemania para desarmar y pagar las reparaciones, pero, como es un buen táctico, no ha querido devanar de una vez todo su ovillo. Sin embargo era más sincero no haber atribuido a Francia proyectos que jamás ha tenido. Si Mr. Lloyd George quisiera ceñirse a la verdad, se mantendría tranquilo y se abstendría de calumniar a un país aliado".—(U. P.)

Compañía Maderera "MALVOA"

Gerencia: Bandera N.o 75, Dept. 127 - Tel. Ing. 1279 - Casilla 672 - Dirección Telegráfica: "MALVOINA"

Barracas: DELICIAS 2775 (esquina Libertad) - TELELONO INGLES 1450
Av. San Eugenio 40 (costado Oriente Estación Ñuñoa) - TEL. ING. 65, Sta. Elena

Existencia permanente de:

Puertas y Ventanas, tipos de Catálogo.
Maderas del país, en bruto y elaboradas.
Roble especial, para envigados.
Molduras de todas clases.
Maderas para carroceros.
Yugos de lingue.
Luma.
Rayos.

La Compañía Maderera "Malvoa" se distingue en la fabricación de puertas y ventanas de tipos especiales
EMPLEANDO PARA TODOS SUS ARTICULOS ELABORADOS, MADERAS TERMINADAS DE SECAR EN SECADORES MODERNOS

Zócalos.
Alerce seco.
Duelas de raulí.
Mangos para escobas.
Tejuelas de raulí y alerce.
Rodrigones, Postes para cierros.
Cajones vineros y para todas industrias
Listones machihembrados para piso y cielo, etc., etc.

Bosques Aserraderos y equipo de FF. CC. propios. Contando la Compañía con 75 wagones que trafican por las líneas del Estado, se pueden atender pedidos de cualpuier magnitud

Sucursales: Valparaíso, Concepción, Renaico, Lautaro, Temuco, Freire

M. CLEMENCEAU DECLARA QUE LA LIGA DE LAS NACIONE

SERIA INCAPAZ DE EVITAR LAS GUERRAS

Aboga por la formación de una Entente ent Estados Unidos y otras naciones para reemplazar la Liga

FILADELFIA, 9.—M. Clemenceau pronunció hoy un discurso en la Academia de Música, cuyo local se encontraba engalanado con los colores nacionales.

La numerosa concurrencia, que desbordaba en la sala, aclamó largamente a M. Clemenceau cuando apareció en la tribuna.

El ilustre conferencista declaró que el tratado de Versailles habría sido bueno si hubiera sido cumplido. Estima que los Estados Unidos debían ayudar a hacerlo cumplir.

Fué muy aplaudido cuando dijo que nadie podía asegurar si los Estados Unidos e Inglaterra acudirían en ayuda de Francia si ésta fuera atacada de nuevo, agregando: "pero Francia se defendería a sí misma hasta la última gota de su sangre para ella misma y para vosotros".

Manifestó que en el mo
mismo en que Alemania
que los Estados Unidos, Fra
Inglaterra estaban unidas, la
estarían asegurada.
Dijo que no creía que la Li
las Naciones pudiera evitar
guerras. Propuso en cambio
apertura inmediata de negocia
nes en Washington para lleg
una entente entre Estados U
y otras naciones, entente que re
plazaría a la Liga.
Esta parte del discurso fué
gida con grandes aplausos.

Refiriéndose al mensaje que
rigió el Presidente Harding
Congreso, dijo que contenía
des y nobles palabras que le
bían fortalecido, haciéndole
gar la esperanza de que
podría hacer en favor de las
que sustentaba.—(Havas)

LA CONFERENCIA DE VALPARAISO

Editorial de "La Prensa" de Buenos Aires

BUENOS AIRES, 9. — "La Prensa" publica un nuevo editorial titulado: "La proyectada conferencia de Valparaíso" en que dice:

"El Presidente del Brasil ha dejado el poder y su sucesor ha reconocido que si bien el Brasil es arma en previsión, porque los técnicos militares han declarado que la Argentina es, potencia militar" y aunque no cultiva, sin embargo, planes de agresión, agregan que desean mantener con ella las más estrechas y amistosas relaciones.

Es muy sensible sí que ambos presidentes hayan participado de los prejuicios que han imbuído durante varios años el ánimo del pueblo pacífico y laborioso del Brasil respecto a la existencia del "peligro argentino", cuyo concepto inspira toda su política internacional y militar.

Es tan hondo este prejuicio, que cuando Oliveira Lima publicó su notable libro en logio de la Argentina, su venta fué escasa y cuando hace poco tiempo era editada la obra del distinguido agregado militar a la legación brasileña en Buenos Aires, mayor señor Duval, el éxito de librería fué sorprendente y era efecto del título de la obra que se denomina "Argentina, potencia militar".

La consagración de este prejuicio y sus consecuencias económicas y políticas deben ser sin embargo comentadas por todos los hombres y los dirigentes sinceros de los dos estados, pues sin confianza las recíprocas relaciones serán siempre recelosas y la literatura oficial ya empalagosa continuará siendo como es, estéril. Es necesario el desarme de los espíritus como una garantía del porvenir de la paz.

Tornando a las precitadas declaraciones amistosas de los dos presidentes brasileños, en todo sentido fidedignas y respetables, por más que las juzguemos equivocadas las aceptamos, pues si existe en el Brasil una decisión en los círculos oficiales y populares en favor de la paz, deben laborar de buena fé a fin de que el desarrollo y progreso de esa política se inspire en este elevado concepto internacional.

La prensa cuando trata esta cuestión del desarme defiende a argentinos y a brasileños y de ahí que repetimos: "Es razonable que el Brasil, como todo otro Estado, mantenga las fuerzas armadas que su seguridad y bienestar aconsejen, pero la dificultad nace al interpretar lo que debe entenderse por "armamentos razonables".

El consejo de la hegemonía por la supremacía de la fuerza sobre otros países es incompatible con los consejos de la razón.

Esta tendencia que la hospitalidad pretende atenuar con la expresión de sentimientos cordiales y declaraciones oficiales reiteradas del Brasil, que honran a sus políticos pacifistas contrasta, sin embargo, con todos los procedimientos adoptados para fecundarla, que son belicosos; y mientras los pueblos de todas las naciones y probablemente la mayoría de los habitantes del Brasil desean el desarme como base de paz y estímulo para el trabajo y restablecimiento de la perturbada prosperidad económica, los políticos de dicho país desarrollan unánimemente la militarización, que es ruinosa y entraña peligros internos.

El mundo en su última guerra ha rectificado el aforismo romano universalmente admitido "vis pacem para bellum", pues la militarización, por el contrario, facilita la guerra y empuja y arrastra sus horrores por el mundo. En Argentina se ha aprendido también quedan por igual destrozados. El Brasil es la única nación importante, sin embargo, que hoy cultiva la fiebre de los ejércitos de todas las armas y para cubrir sus responsabilidades ante la civilización que sin duda contempla extrañada su actitud al rechazar las iniciativas para el desarme, propone a la junta pan-americana de Washington celebrar una conferencia limitada a los técnicos de las tres naciones suramericanas en Valparaíso. Esta reunión procuraría llegar a acuerdos pacifistas y amistosos y se invoca por la cancillería de Itamaraty al proponer aquel pase preliminar, que conviene estudiar las diversas cuestiones y dudas que se susciten en su oportunidad.

Desde luego el Brasil proyecta esta conferencia invocando el ejemplo de la reunión en Washington en 1921 que difiere de esta en la forma y en el fondo. Por otra parte no comunica el programa qué se tratará en la junta de técnicos militares y no es posible pedir que un Esado llegue a
a un terreno donde se
asuntos tan delicados y
que si la política pacificado
desarme es alta cuestión de
no, ella debe ser discutida
suelta previamente por los
bres de Estado o si es un asu
técnica, ha de ser decidid
peritos, con prescindencia de
acción diplomática.

Tampoco es usual que es
se de conferencias se celebr
los países interesados, don
influencias de los brillant
bientes sociales y la gentile
la hospitalidad pueden
hasta cierto punto en la acci
los delegados.

La Europa busca siempre
dio sereno y neutral de un pe
ño Estado como Suiza para
grave categoría de deliberac
y en el caso actual habría
más prudente por parte del
sil haber propuesto Asunció
mo sede de la conferencia p
ratoria.

¿Y no resultaría contrapro
te esa cuestión para la buena
monía que todos tenemos
en conservar? ¿No se ocasi
disidencias intransigentes y
friamientos en relaciones
cordiales?

Estas observaciones parece
dignas de meditación antes de
gar a resultados inciertos y
grosos.

Ellas, por otra parte, p
cuatro cuestiones fundam
a saber:

a) La cuestión fundam
desarme es del Estado o
mente técnica?

¿Cuál sería acaso la causa
el efecto?

b) ¿Cuál sería el progra
la conferencia que debe
consentimiento de la de
biernos y los pueblos para
caz?

c) ¿Están en contradicción
ve las actitudes del Brasil
por la anunciada evolución
le en su política con los E
Unidos y hasta qué punto
razonable y digna de ser
la quinta conferencia?

d) Y finalmente ¿cuál se
influencia en la reunión p
nar tripartida de Valparaíso
las diez y nueve repúblicas
das?

Respecto a la cuestión A,
concepto brasileño; o es equ
do y contradictorio en sus
fundamentos. El caso de la
ducción de los armamento
Washington es diferente. El
bierno de los Estados Unid
convocó para tratar de arma
tos, a los "técnicos" de las
cias sino, que a los "gobi
Estos se hicieron repr
por hombres de Estado em
simos que son los únicos
dos para deliberar y llevar
legión de técnicos pero si
ter representativo sino q
consejeros científicos desti
opinar al ser consultados
la labor interna de las d
nes.

La razón de ello es obvia
tar una política de milit
o de desarme no es funció
ca sino que del Estado, y
altos poderes, y éste es el q
suelve mientras que los
sólo intervienen en los med
ejecutar lo resuelto por el C
no. Es evidente que los
militares no podrían reu
Valparaíso sino después de
das, completas y reglamenta
cisiones de sus gobiernos.

Por otra parte, si el Brasi
tiene su decisión de no
sino la disminución de los
puestos futuros, aquella
sería inútil porque este pr
de discusión no sería jamás
tado por un Gobierno seri

De lo que se deduce, el
B debe ser materia de
diplomáticas previas.

Respecto al punto C los
nos oficiosos del Brasil
que su país ha seguido una
tica continental e internaci
armonía con sus viejos ami
¿La actitud actual del Brasi
pe aquella armonía con su
y tradicionales amigos?

Planteada la disidencia,
los dos debe ceder. Los E
Unidos no pueden retroced
gún demostramos en un a
anterior.

La política es univers
Brasil se coloca en la
difícil disyuntiva:

"O acepta francamente la
militarización o rompe la
de vistas que está disp
mantener hoy más que
al menos habla Itamaraty
frase final permite espera
su intransigencia no per
En fin, respecto al punto

CHAMPAÑA
IMPORTADA Y NAC
VENDE:
ALFREDO BLANC
CALLE LA BOLSA

2.ª SEMANA DE NUESTRA

LIQUIDACION GENERAL POR BALANCE

Gran Liquidación Anual de tadas las existencias con enormes rebajas de precios en todas las mercaderías

Esta liquidación sin precedentes en la historia comercial de nuestra casa, asombrará a todo Santiago.

A pesar de que nuestros precios son siempre insignificantes, la liquidación de Diciembre batirá todos los records.

Las palabras Liquidación, Géneros regalados, Almacenes de Liquidaciones, repercuten en todos los ámbitos de la capital.

GENEROS DE HILOS

BRINES
bordados muy finos y elegantes, a
$ 7.80 metro

VELOS
floreados de hilo.
$ 1.30 metro

BRIN
blanco mercerizado, calidad extra.
$ 2.80 metro

BRINES
para trajes de señora, 50 colores de gran moda, ancho 1 metro.
$ 2.90 metro

CREPES
para camisas de caballero, estilos de gran moda.
$ 2.95 metro

FOULARES
muy bonitos, ancho 1 metro.
$ 2.95 metro

JERSEY
de hilo (Rejilla), doble ancho.
$ 5.90 metro

VELOS
fantasía, ancho 1 metro, calidad especial para batas.
$ 2.60 metro

ESPONJAS
de hilo, colores, saldo.
$ 4.40 metro

VELOS
lisos, finos.
$ 1.50 metro

GENERO
blanco especial para cortinas, con guarda en ambas orillas.
$ 1.60 metro

VELOS
muy bonitos, ancho 1 metro.
$ 1.80 metro

SEDALINAS
finas, sólo en rosado, ancho 1 metro.
$ 1.90 metro

VELOS
lisos, de hilo, ancho 1 metro.
$ 2.80 metro

VELOS
lisos, doble ancho, en 40 colores de moda.
$ 1.90 metro

PIEL
blanca, muy fina.
$ 2.30 metro

BRINES
para trajes de señora.
$ 2.40 metro

VELO
listado de hilo.
$ 1.00 metro

BAYADERAS
listadas.
$ 3.60 metro

REJILLAS
blancas de hilo, muy finas, especial para cortinas, ancho 1 metro.
$ 1.90 metro

ORGANDIS
muy finos, ancho 1.05 metro.
$ 2.40 metro

ORGANDIS
lisos de hilo, ancho 1 metro.
$ 1.80 metro

CREPES
floreados, en colores de gran fantasía.
$ 1.90 metro

POPELINAS
floreadas de hilo, a
$ 1.95 metro

CREPES
de alta novedad, floreados, dibujos de gran moda, ancho 1.05 metro.
$ 2.90 metro

SEDAS

TAFETANES
finos, ancho 1 metro, en colores.
$ 18.80 metro

ESPUMILLAS
muy finas, en todos los colores.
$ 18.90 metro

ESPUMILLAS
muy gruesas, colores gran moda.
$ 22.90 metro

CREPE
marrocain finísimo, garantizado, pura seda.
$ 34.80 metro

CHARMEUSSE
grueso.
$ 44.80 metro

CASIMIRES
nacionales.
$ 17.80 metro

CASIMIRES
importados.
$ 31.80 metro

LIQUIDAMOS
también una partida de abrigos, para caballeros, a
$ 129.80 cada uno

GENEROS DE LANA

SARGAS
de lana.
$ 8.80 metro

POPELINAS
muy finas, ancho 1.10 metro.
$ 9.80 metro

LANAS
para trajes, ancho 1.20 metro.
$ 13.80 metro

LANAS
listadas, gran novedad, ancho 1.40 metro.
$ 19.80 metro

SARGAS
muy buenas, ancho 1.40 metro.
$ 12.80 metro

GABARDINAS
muy finas, negro y colores de última moda, ancho 1.40 metro.
$ 19.80 metro

GAMUZAS
para abrigos, ancho 1.40 metro
$ 14.80 metro

JERSEY
de lana, ancho 1.40 metro.
$ 14.80 metro

GAMUZAS
muy finas, estilo seda, especial para abrigo de playa, ancho 1.40 metro.
$ 22.80 metro

CREAS PARA SABANAS

CREA
Escocesa 1/2 hilo, ancho 1.65 metro.
$ 6.60 metro

CREA
Escocesa, 3/4 hilo, ancho 1.65 metro.
$ 7.60 metro

CREA
Escocesa, 1/2 hilo, ancho 1.95 metro.
$ 7.60 metro

CREA
Escocesa, 3/4 hilo, ancho 1.95 metro.
$ 9.60 metro

CREA
Escocesa 1/2 hilo, ancho 2.20 metro.
$ 8.90 metro

CREA
Escocia, 3/4 hilo, ancho 2.20 metros.
$ 11.60 metro

CREAS
de puro hilo garantizado, ancho 1.65, 2.10 y 2.30 metros, a $ 29.80, 24.80 y
$ 19.80 metro

Con el objeto de que todos los compradores sean bien atendidos, hemos aumentado nuestro personal.

Durante la liquidación de Diciembre no se admitirán devoluciones, ni abonos a cuenta de mercaderías.

No mandaremos paquetes a domicilio. No damos muestras ni mandamos a provincias.

Todos los paquetes tienen que ser retirados el mismo día de la venta.

ALMACENES de LIQUIDACIONES Sociedad Anónima—Calle Estado 135-137

LIQUIDACIONES DE MERCADERIAS DE UNA DE NUESTRAS FABRICAS DE MANCHESTER Y REZAGADAS EN ADUANA

EL DIRECTOR-GERENTE.

LA SITUACION DE ALEMANIA AL INICIARSE LA CONFERENCIA DE LONDRES

La próxima escasez de alimentos en Alemania. — Mussolini foco del interés general. — Cuarenta fotógrafos siguen sus pasos. — Una guardia particular de "camisas negras".

LONDRES, 9.— Con Alemania según se informa, acercándose para mediados de Invierno una grave crisis financiera y económica, los premiers aliados han inaugurado la más importante conferencia de este año, tratando de sentar las bases de una solución fundamental de las reparaciones alemanas y satisfacer, al mismo tiempo, las peticiones de Francia.

La prensa, al hacerse eco de las noticias que pronostican una próxima escasez de alimentos en Alemania, cita las declaraciones de algunos financistas que regresan de Alemania y que declaran que los cargamentos de carne destinados a Alemania son desviados hacia Inglaterra debido a que Alemania no puede pagarlos y predicen que los cargamentos de lanas y algodón tendrán la misma suerte, paralizándose así la industria textil alemana.

La Conferencia se ha desarrollado dentro del secreto diplomático. Desde la primera sesión, Mussolini ha sido el foco del interés general y un ejército de cuarenta fotógrafos sigue sus pasos, mientras el premier italiano permanece silencioso.

Cuatro fascistas, con sus típicas camisas negras y revólver al cinto, guardan la puerta del departamento particular de Mussolini, en el hotel Claridge, con lo cual se ha puesto término a la antigua tradición de la puerta libre para la prensa.

RALPH H. TURNER (U. P.).

naciones excluídas de la junta de Valparaíso se hallarían en la conferencia en una situación desairada. Serían invitadas en la siguiente forma según la cancillería brasileña:

"Cuando la conferencia de Santiago se realice en presencia de todos los países del continente, dos grupos de nacions con intereses iguales irán a la sesión plenaria con una de las principales cuestiones internacionales perfectamente decidida. Habría, pues, dos clases de invitados: una para tratar soberanamente de todos los asuntos y otra para aprobar lo que las tres potencias presentarían acordado por ellas, sin derecho a revisión.

Enunciarlo es establecer que tal procedimiento no sería viable. ¿Qué sucedería al fin si no se realizara la reunión preliminar de Valparaíso? Que las cosas continuarán como están y todos los estados se reunirían en Santiago y llegado el momento oportuno el presidente de la Asamblea pondría en discusión si se trataba o no de la cuestión armamentos.

Cada nación daría su punto de vista. El Brasil diría que no. Otros países votarían afirmativamente una fórmula fundamental. Si ésta prevaleciera, llegaría la oportunidad para que en las reuniones de los técnicos se aconsejarán los medios para llevarla a la práctica.

La lógica y la buena voluntad recíproca aconsejan postergar por ahora la consideración del proyecto técnico del Brasil, bien inspirado según su modo de ver, pero prematuro.

ALEMANIA

LAS UTILIDADES DE LA CASA KRUPP

BERLIN, 9.—El diario "Zeit Krupp", de Essen, declara que los beneficios netos de las usinas Krupp han sido de 156 millones y se ha repartido un dividendo de 10 por ciento.—(Havas)

JOUTARD
ES EL MEJOR
CIGARRILLO

FOSFATOL
El gran alimento fosfatado para personas convalecientes, ancianos y niños. - Este rico alimento fue premiado en la EXPOSICION INDUSTRIAL con la Medalla de ORO. - No confundirlo con otras marcas. - Pídalo en todas las boticas y almacenes. : : :

LA EXTENSION DE LAS COSTAS DE LOS PAISES DEL A. B. C.E

COMO RAZON DE LA SUPREMACIA DEL BRASIL RESPECTO A LOS ARMAMENTOS

RIO JANEIRO, 9.—Los diarios de esta capital están pendientes de las resoluciones que adoptarán las Cancillerías respecto a la limitación de los armamentos.

El Ministerio de Relaciones Exteriores continúa guardando la misma y acostumbrada reserva con que siempre ha tratado los asuntos internacionales, llamando la atención de que en el Brasil se conozcan las incidencias de ciertos asuntos por las informaciones que proporcionan los diarios de Buenos Aires.

El diario "A Noticias" comenta la cuestión de limitación de armamentos. Expresa que el Brasil tiene 36 millones de habitantes, 8.500,000 kilómetros cuadrados de territorio; Chile, 5 millones de habitantes y 763 mil kilómetros de territorio; Argentina, 8 millones de habitantes y 2.950.000 kilómetros.

Las costas del Brasil son más extensas que las de Argentina y Chile juntas, razón por la cual aquélla debe poseer mayores elementos de defensas que esta última.—(ESPECIAL).

AUN NO SE CONFIRMA LA VERSION RELATIVA A QUE ARGENTINA

NO ACEPTARIA LA CONFERENCIA DE VALPARAISO

En espera de las aclaraciones pedidas a Itamaraty

BUENOS AIRES, 9.— En los círculos autorizados no se ha confirmado la versión chilena, según la cual la República Argentina no aceptaría la insinuación de la Cancillería brasileña sobre la conferencia de Valparaíso.

Sin embargo, en los círculos oficiosos se asegura que el ambiente ha dejado de ser propicio para la citada conferencia.

Además, no se oculta que la iniciativa de Itamaraty merece serias objeciones tanto a la Argentina como a Chile.

Posiblemente la contestación argentina se dará tan pronto como se reciban las aclaraciones solicitadas a la Cancillería brasileña.

El Encargado de Negocios de Chile concurrió a la Cancillería y conferenció sobre el asunto detenidamente con el Ministro de Relaciones.—(Havas)

VALPARAISO

(DE NUESTROS CORRESPONSALES EN VALPARAISO)

LOS GRANDES CAMPEONATOS DE TENNIS DE LA PROVINCIA

LA TERCERA ETAPA DEL TORNEO SE VERIFICA AYER CON UN EXITO EXTRAORDINARIO

FRITZ BIERWIRTH VENCE A C. OSSANDON, DESPUES DE UNA LABORIOSA CONTIENDA. — LA PAREJA OSSANDON HERMANOS, OBTIENE UNA HERMOSA VICTORIA SOBRE EL ESPLENDIDO CONJUNTO M. LATHAM - G. CONDON

DETALLES Y RESULTADOS GENERALES DE LA REUNION. — LAS FINALES QUE SE DISPUTARAN HOY

Durante el día de ayer se continuó desarrollando el interesante campeonato provincial de tennis en las canchas que el Valparaíso Lawn Tennis Club posee en Viña del Mar.

Como en los días precedentes, numerosa y distinguida concurrencia se dió cita en el local mencionado para presenciar las distintas contiendas que anunciaba el programa.

Todos los partidos fueron realmente interesantes, demostrando los contendores el progreso visible que ha alcanzado en la práctica de esta hermosa actividad deportiva.

SINGLES PARA SEÑORITAS

Se inició la reunión matinal con el encuentro por el campeonato de singles para señoritas, entre las aventajadas cultoras de la capital, señoritas Teresa Ossandón y Marta Latham. Los honores de la jornada correspondieron a la primera, por 6-2, 6-2, después de una laboriosa competencia en que fué la campeona de Chile lució una vez más su brillante estilo, su espléndido servicio y sus devoluciones colocadas. Se destaca como la poseedora del campeonato provincial.

A continuación se midieron las señoritas Rebeca Izquierdo y señora Stevens. Esta última, en el primer set, logró dominar a su contendora, por 6-1, pero ya en el segundo set la lucha se hizo más equiparada. Después de una reñida contienda el set perteneció a la señorita Izquierdo por 7-5.

Entrados al set definitivo en igualdad de condiciones, la señorita Izquierdo hizo gala de todas sus aptitudes y mediante sus formidables servicios y devoluciones logró anotarse la etapa por 6-2 y definitivamente el partido, por la siguiente cuenta: 1-6 7-5, 6-2.

CAMPEONATO DE DOBLES MIXTOS

A las 9 A. M. se jugó el lance entre las parejas Señorita Raby-Hardy contra María Lyon-A. Astaburuaga. Los honores de la jornada correspondieron a la primera por 6-4, 6-2.

A continuación se midieron los conjuntos señora Prain-J. Oliver c. señora Beausire-F. Bierwith. El primer set fué muy activo y equiparado, logrando la victoria la señora Prain por 7-5. En la segunda etapa afianzó su victoria por 6-2. La pareja vencedora, si bien es cierto individualmente era inferior a la contendora, en cambio lució un juego de combinación, circunstancia que le valió el triunfo.

El lance más hermoso del día fué sin duda, el que sostuvieron a las 3.30 P. M., la pareja campeón de Chile Ossandón Hnos., con el conjunto Marta Latham-G. Condon. La labor desarrollada por esta última fué realmente encomiástica, ya que en varios momentos puso en peligro a sus aguerridos competidores. Los hermanos Ossandon se adjudicaron el primer set en forma desenvuelta por 6-2. Ya en la segunda etapa, la señorita Latham reaccionó ampliamente y después de igualar a cuatro games, se anotaron los dos games siguientes y el set por 6-4. En la tercera jornada, los hermanos Ossandón debieron poner en juego todos sus recursos para afianzar su victoria. En efecto, cada game dió margen a una lucha interesantísima y en esta forma los competidores llegaron a igualar a cinco games. Ya en los tramos finales pudo notarse cierto cansancio en la pareja Latham-Condon, lo que aprovecharon los contrarios para anotarse los dos games siguiente, el set por 7-5 y definitivamente el partido por 6-2, 4-6, 7-5.

Vencedores y vencidos merecieron nutridos aplausos de la numerosa concurrencia por su espléndida actuación.

SINGLES PARA CABALLEROS

A las 10 de la mañana se inició el partido entre los aventajados cultores de la ciptal Toltz Bierwirth y Carlos Ossandón.

El detentor del campeonato de la provincia, entró al field ampliamente prestigiado después de sus últimas brillantes presentaciones durante el desarrollo de los campeonatos de Chile y sobre todo al recordarse su memorable encuentro con el campeón suramericano Luis Torralva.

Sin embargo, en el primer set, actuó un tanto desconcertado, lo que aprovechó Ossandón para atacarlo a fondo y mediante violentos drives y algunos oportunos remaches, logró adjudicarse la etapa por 6-2.

Ya en el segundo set, Bierwirth pudo hacerse dueño del campo y siguiendo su acostumbrado juego de colocación y de certera devolución, conseguía igualar posiciones por 6-2.

En el tercer set se mantuvo la característica del anterior. Bierwirth, en pleno dominio de sus facultades, dominaba a Ossandón, sin mayores apremios, por 6-2.

El último set fué un tanto más equiparado, pues los contendores se colocaron a cuatro games cada uno. A esta altura, Bierwirth, se decidió liquidar la jornada y mediante hermosas colocaciones y fuertes drives se anotaba el set por 6-4 y definitivamente el partido por el siguiente score: 2-6, 6-2, 6-2, 6-4.

A las 3.30 P. M., se verificó el partido H. Müller v. A. Astaburuaga. El campeón viñamarino, después de una sostenida y brillante lucha, obtuvo los honores de la jornada por 6-1, 8-6, 6-4.

DOBLES PARA CABALLEROS

Se inició la reunión vespertina con el encuentro por este campeonato entre las parejas C. Ossandón-A. Astaburuaga y Hardy-Oliver. Los locales, durante el primer y tercer set, hicieron una labor que llamó poderosamente la atención, dando margen a una contienda que logró impresionar a los espectadores.

El triunfo correspondió a la pareja C. Ossandón - A. Astaburuaga, por 7-5, 6-2, 6-8, 6-0.

EL ULTIMO LANCE DE LA TARDE

Se dió término a la reunión con el encuentro de dobles mixtos entre las parejas señoritas Rebeca Izquierdo-H. Müller contra la señora Stevens-A. Band. Se impuso la primera pareja por la siguiente cuenta: 6-3, 6-8, 6-3.

RESULTADOS GENERALES

Damos a continuación los resultados generales de la reunión de ayer:

9. A. M.— T. Ossandón con M. Latham. Venció la señorita Ossandón por 6-2, 6-2.

R. Izquierdo con señora Stevens. Triunfó la primera por 1-6, 7-5, 6-2.

Señorita Raby-Hardy con María Lyon-A. Astaburuaga. Venció la primera por 6-4, 6-2.

Señora Prain, J. Oliver con señora Beausire-Bierwith. Los honores de la jornada pertenecieron a la primera pareja por 7-5, 6-2.

10. A. M.— F. Bierwith con C. Ossandón. Venció Bierwith por 2-6, 6-2, 6-2, 6-4.

2.30 P. M.— C. Ossandón-A. Astaburuana con Hardy-Oliver. Venció la primera por 7-5, 6-2, 6-8, 6-0.

3.30 P. M.— Ossandón Hnos. con M. Latham-Condon. Hermanos Ossandón por 6-2, 4-6, 7-5.

R. Izquierdo-Müller v. señora Stevens - A. Band. Triunfó la primera por 6-3, 6-8, 6-3.

H. Müller v. A. Astaburuaga. Müller por 6-1, 8-6, 6-4.

LA ETAPA FINAL DE HOY

Si extraordinario éxito han alcanzado las tres etapas realizadas, la reunión de hoy en que se decidirán los diferentes torneos de que consta el campeonato alcanzará todos los caracteres de un acontecimiento deportivo y social.

El sólo anuncio de los encuentros y que consignamos a continuación, confirman nuestro aserto.

8,45 A. M.—Dobles mixtos: señorita Raby-C. Hardy v. señorita Izquierdo-Müller. Ossandon Hnos. c. señora Prain J. Oliver.

10.30 A. M.— Singles para señoritas.— Teresa Ossandón con señorita Izquierdo (final).

2.30 P. M.— Singles para caballeros: Müller con Bierwith (final).

Dobles para caballeros.— Condon-Müller contra C. Ossandón-Astaburuaga (final).

3.30 P. M.— Dobles mixtos: Ganador Raby-Hardy v. Izquierdo-Müller contra ganador Ossandón Hnos v. Prain - J. Oliver (final).

El margen de los hechos

EL AGUA POTABLE

Acogió este diario, días atrás la noticia de que la Empresa de Agua Potable tiene el propósito de celebrar un contrato con la Empresa de Tranvías, para cederle varios millones de metros cúbicos de agua, a un precio reducido.

Los informantes agregaron que la Empresa de Agua se veía en la necesidad de gestionar este negocio para obtener recursos con que hacer frente a la amortización de los cupones de sus empréstitos, en vista del mal estado de sus finanzas, que no han mejorado no obstante el alza de los precios del agua, acordado a principios de este año.

Hemos procurado obtener algunas noticias sobre el particular; pero el señor Gerente de la Empresa en referencia se ha excusado de confirmar o desmentir la versión, agregando que no tiene ninguna información que dar a la prensa.

En esta emergencia, y como los datos obtenidos por nuestro diario proceden de fuente insospechable, no cabe sino aplicar el aforismo que dice que el que calla otorga...

Ahora bien, descartado lo que de ruinoso puede tener para los intereses de la Empresa, la cesión de una parte apreciable de sus existencias a un precio ínfimo, con lo cual sólo se conseguiría salvar momentáneamente la dificultad financiera, para agravarla en un futuro próximo, cabe formular una interrogación, que es la misma que se hace a estas horas la ciudad entera:

—¿Tiene la Empresa de Agua las existencias suficientes para el abastecimiento normal de la población? ¿Ha hecho sus cálculos sobre el consumo de agua potable de la presente temporada o volverá a ocurrir el caso irregular, que se produce año por año, de que mientras la Empresa regala el agua para instalaciones de fuerza motriz, el público consumidor ve disminuída su ración de agua y cuando llega a obtenerla se le ofrece un líquido espeso y fétido, es decir, los residuos que no aprovechan las usinas?

Y el público tiene razón, tiene sobrada razón para inquietarse por este problema del abastecimiento de agua.—A.

Hospital de Niños

Se han iniciado los trabajos preparatorios de la colecta anual que se verifica en este puerto el [illegible] de Diciembre, a favor del Hospital de Niños.

Boy Scouts

Hoy tendrá lugar en el Liceo de Hombres una concentración provincial de scouts, para celebrar el aniversario del decreto que declaró institución nacional a los scouts, y para presentar al nuevo Comandante, señor Bruno Volnitzky.

Movimiento de vapores

Entrados el 8:

Renaico, de Arica e intermedios.

Don Ricardo, de Lota.

Salido el 8:

Radames, para Corral e intermedios.

Santa Teresa, para Talcahuano.

Salidos ayer:

Mapocho, para Lota.

Sisak, para Hamburgo e intermedios.

Quito, para Talcahuano e intermedios.

Entrados ayer:

Sisak, del Callao.

Próximas salidas:

Huasco, Miércoles 13 para Coronel e intermedios.

Santa Teresa, Miércoles 13 para New oYrk e intermedios.

Aconcagua, Martes 19 para New York e intermedios.

Imperial, Miércoles 20 para Cristóbal e intermedios.

Orcoma, Viernes 29, para Liverpool e intermedios.

Ebro, Viernes 29, para New York e intermedios.

Próximas llegadas:

Arauco, el 12 de Arica e intermedios.

Lautaro, el 12 de Arica e intermedios.

Orcoma, el 13 de Liverpool e intermedios.

Alkmaar, el 13 de Hamburgo e intermedios.

Perú, el 13 de Arica e intermedios.

Rotarian, el 14 de New York e intermedios.

INFORMACIONES DEL INTERIOR

(DE NUESTROS CORRESPONSALES)

TACNA

LAS EROGACIONES PRO DAMNIFICADOS

Los erogantes se oponen a que se envíen las donaciones al Comité Central

(De nuestro Corresponsal, por Telégrafo)

ARICA, 9.—El Comité que reune los fondos erogados en favor de los damnificados del norte, ha reunido una suma superior a treinta y dos mil pesos.

Los obreros se oponen abiertamente a que dichos fondos sean enviados al Comité Central, pues aún dura la indignación producida por la falta de explicaciones que tuvieron, a raíz de las donaciones hechas en época anterior en favor de la aviación nacional, y en que se alcanzaron a reunir 43 mil pesos y los cuales no se sabe en qué se invirtieron.

Los donantes han expresado que pedirán la devolución de sus erogaciones en caso que el Comité acuerde remitir a Santiago los fondos reunidos, adhiriéndose de esta manera a la actitud asumida por las ciudades de Antofagasta e Iquique.

Funerales del guardiamarina señor Alejandro Vásquez

ARICA, 9.—Hoy se efectuaron los funerales del guardiamarina de primera clase, señor Alejandro Vásquez, que murió envenenado a causa de una lamentable equivocación en el despacho de una receta en la Botica Italiana de esta ciudad.

La justicia ya ha iniciado el sumario correspondiente.

El ex-Presidente de Bolivia don Ismael Montes, llegó hoy en el vapor "Orcoma" y siguió viaje a su patria

ARICA, 9.—En el vapor "Orcoma" llegó a este puerto para seguir viaje a Bolivia, el ex-Presidente de esa nación, señor don Ismael Montes, llevando el cargo de abogado de los banqueros norteamericanos que contrataron el último empréstito boliviano.

Don Manuel Rivas Vicuña

ARICA, 9.—En el mismo vapor llegó el señor don Manuel Rivas Vicuña y la familia de don Joaquín Fernández Blanco, para seguir viaje al sur.

En ésta fueron recibidas por el Intendente y las autoridades de quienes recibieron toda clase de atenciones.

O'HIGGINS

Visita a "El Teniente"

(De nuestro corresponsal, por Telégrafo)

RANCAGUA.—El Lunes son esperados en ésta el señor Encargado de Negocios de Inglaterra Mr. Bateman, el adicto francés Capitán Piaggio, el Comandante Garretón y don Miguel Cerda, que van a visitar las obras de "El Teniente".

La fiesta efectuada en el Liceo de Hombres en honor de los profesores por los ex-alumnos revistió hermosos caracteres. Ofreció la manifestación el doctor Durán Bernales en términos altamente elogiosos para los festejados.

VALDIVIA

El futuro edificio de la Escuela Alemana.—Se han iniciado los trabajso de construcción

VALDIVIA.—Se ha dado cuenta de la actividad desplegada e neste último tiempo, por los miembros de la Sociedad Escuela y Hospital Alemana, para iniciar los trabajos de un edificio moderno, para un Instituto de enseñanza moderno.

Estas actividades han sido reforzadas con la cooperación de la colonia nombrada, la cual no ha omitido sacrificios alguno porque las aspiraciones de los organizadores de estas iniciativas sean cuanto antes una realidad.

En la reunión que se celebró últimamente en el Club Alemán, quedó claramente planteada la situación para iniciar los trabajos del futuro edificio de la Escuela, siendo aceptados los proyectos presentados por el ingeniero y arquitecto señor Alberto Oettinger.

Ya se ha puesto en trabajo los preliminares de esta edificación, la de un edificio destinado a la instrucción de los niños, y que será un claro exponente del espíritu progresista de los miembros de la Colonia Alemana residente.

Se han cortado la mayoría de los árboles que estaban en los jardines hacia la calle Picarte, punto hasta donde se extenderá el edificio que se construirá.

Distinguidos viajeros

(De nuestro corresponsal, por Telégrafo)

VALDIVIA, 9.—Hoy llegó a esta ciudad el señor Jorge Huneeus, acompañado del Conde Henry de Baillet Latour, delegado del Comité Olímpico Mundial ante los países suramericanos a fin de constituír en cada uno de ellos Federaciones Olímpicas Internacionales.

Mañana visitarán Niebla yCorral y el Lunes se dirigirán a Osorno para conocer el Lago Puyehue y el Salto Pilmaiquén. En seguida continuarán su viaje al sur llegando por el canal de Chacao hasta Calbuco.

Matrimonios

En el día de hoy se verificó el matrimonio del señor Arturo Oelckers con la señorita Luisa Nogt, vinculados a la mejor sociedad de esta región.

También contrajo matrimonio el señor Carlos Bussenius con la señorita Margarita Medel.

LINARES

Intento criminal

(De nuestro corresponsal, por Telégrafo)

LINARES—En el camino de Batuco que conduce a Miraflores, se desarrolló antenoche un hecho de sangre.

El súbdito turco, Salomón Guimen Abraham, tratando de vengar una ofensa personal, dió una puñalada en el costado izquierdo a su cuñado Ernesto Tapia, quien cayó al suelo bañado en sangre.

Denunciado el hecho a la policía, ésta procedió a aprehender al hechor quien fué tomado en calle Rengo, frente a la del Carmen.

LA VOZ DE LAS PROVINCIAS

'El Correo del Sur" de Puerto Montt

DICIEMBRE, 5.—Estima que no hay derecho de parte de un poder para aplicar contribuciones toda vez que el producto de esta no sea invertido para los fines expresamente determinados por la ley.

La ley de caminos, recibida como una ráfaga de esperanza, por las provincias porque en ella veían una probable eficiencia en el servicio de trasportes, ha resultado un verdadero fracaso, por cuanto la estadística de los números arroja un producido muy inferior al de los años anteriores en que el Fisco aportaba una parte y los terratenientes otra.

Además, la ley de caminos determina que una parte de los derechos pagados por el contribuyente urbano, en beneficio de las vías rurales, debe ser entregada a las Municipalidades, para que estas inviertan dichas sumas en las pavimentación de las calle y vías principales. Esto no se hace aquí, sino en parte, lo que ha traído como consecuencia de que muchas de ellas cuentan apenas con los recursos suficientes para atender los más elementales servicios de la administración.

Concluye deseando que la Dirección de Obras Públicas tome en cuento esto y haga entrega de tales fondos en cumplimiento de la ley y en beneficio de la comodidad urbana.

"El Sur" de Concepción

DICIEMBRE, 8.— Sigue ocupándose de las deficiencias de la administración de justicia y señala algunos puntos de los cuales son consecuencias estos.

Uno de ellos es la deficiencia de los estudios de leyes designados a preparar los abogados—entre los cuales se buscan los jueces, como consecuencia de lo cual se hace necesaria la reforma Universitaria que se ha venido persiguiendo.

En seguida, la forma de la provisión de los Juzgados, por ternas formadas en el Consejo de Estado—corporación de carácter esencialmente político—permite que los cargos de jueces y los puestos del orden judicial se provean generalmente para premiar los servicios políticos y otros inherentes a ellos. Es natural que en estas condiciones los encargados de administrar la justicia no sean los más competentes, ni los más imparciales, ni los que reunen mejores condiciones de probidad.

Las leyes sustantivas dejan mucho que desear, desde que fueron hechas para una época que no es la nuestra, lo que trae como consecuencia la lenta tramitación de los procesos y las complicaciones que actualmente traen estos consigo.

Y el último punto y el más notable es la escasez de jueces, en relación al número de procesos que tienen que atender y aún más al número de habitantes de la ciudad en que tengan que ejercer su jurisdicción.

"El Diario" de Valdivia

Diciembre 8

Habla de las actividades culturales que han podido observarse en Valdivia entre las masas obreras y que han tenido una elocuente exteriorización en los Centros recreativos, asociaciones de baile y otros organismos que tienen por principal misión la de difundir el espíritu de sociabilidad entre las clases laboriosas.

Hace varios comentarios sobre esta actitud de las clases obreras y agrega que el alcoholismo y las plagas sociales, dos factores que han influído poderosamente en la decadencia de la raza, han contado y pueden seguir contando con un enemigo poderoso en el desarrollo de la sociabilidad obrera.

Da a conocer que el deber de las autoridades es cooperar a la labor consecutiva que llevan consigo las manifestaciones físicas y culturales de las clases modestas de la sociedad. Una ayuda indirecta que puede traducirse en la organización de torneos con la cooperación de la Municipalidad, no sería, seguramente, algo realizable a primera vista; pero en cambio, todos los esfuerzos que se hicieran en este sentido quedarían de sobra compensados ante los resultados que con ello se obtendrían.

EL CONGRESO DE CENTROS CULTURALES Y ARTISTICOS OBREROS DE CHILE

Prosigue anoche sus asambleas de trabajo

Anoche continuó el curso de sus labores el Congreso que actualmente celebran los Centros Artísticos y Culturales Obreros, en el local social de la Federación Nacional de Estudiantes, Bandera 542.

LA SESION

A las 10 P. M., se abrió la sesión bajo la presidencia de los vices señores Hernán Román y E. Ortiz de Zárate, con asistencia de los secretarios generales señores Juan Silva Pinto y Serafín Soto, de los secretarios de secciones señores Alberto Valenzuela, Pedro Letelier, señorita Ester Martínez y señor Anselmo Bravo.

En la hora de la cuenta la Secretaría dió cuenta de una moción presentada por los delegados del Centro Chile-Ecuador sobre materias internacionales y de haber acreditado delegados las siguientes nuevas instituciones:

De la Estudiantina Covadonga, los señores Norberto García, Juan Opazo y David Fuentes.

—Del Centro Recreativo "Artes Gráficas", los señores Pedro Munizaga, Oscar Huidobro y Luis Parra Venegas.

—Del Centro Javier Rebolledo, los señores Adrián Gajardo, Samolo de L'Acruz.

MOCIONES APROBADAS

El Congreso ha prestado su aprobación a las siguientes:

Indicaciones aprobadas

Este Congreso en sus asambleas de trabajo ha prestado su aprobación a las siguientes indicaciones:

Ampliación del Congreso

El Congreso en realización acuerda ampliar sus labores hasta el Domingo 17 del presente celebrando desde el Martes 12, sesiones diarias de 9 a 11.30 P. M., con el fin de hacer más amplios sus trabajos y proporcionar a nuevas instituciones la ocasión de concurrir a sus asambleas. (del señor Ortiz de Zárate).

Sesiones mensuales

El Congreso de Centros Culturales y Artísticos Obreros acuerda, que una vez terminadas sus asambleas continúen celebrándose sesiones mensuales de carácter general el primer Domingo de cada mes.

Publicaciones en la prensa

El Congreso acuerda hacer la publicación no sólo en los diarios "El Mercurio", "La Nación" y otros sino también en el diario obrero "La Federación Obrera", (del señor Salvador Sackel).

Invitación al Ministro de Instrucción

La asamblea teniendo presente los amplios propósitos de cultura proletaria que animan al Congreso de Centros Culturales Artísticos Obreros, acuerda invitar a una de sus sesiones al señor Ministro de Instrucción Pública e imponerlo de los anhelos culturales que sustenta la juventud trabajadora, (del señor Serafín Soto).

Comunicación a los Centros de provincias

El Congreso acuerda que la Secretaría General comunique a todos los Centros Culturales de provincias los acuerdos aprobados, ya sea por la prensa de Santiago, por la de provincias o por informaciones telegráficas y postales, (del señor Luis Latapiat).

Para enviar una comunicación al señor Galileo Urzúa

El Congreso acuerda por unanimidad enviar una atenta comunicación al señor Galileo Urzúa, invitándolo a concurrir a las sesiones y felicitándolo como miembro del Ateneo Obrero de haber sido el autor de la idea para celebrar el presente Congreso, (del señor Juan M. Contreras).

Se autoriza la publicación de los trabajos presentados que merezcan la consideración del Congreso

Se acuerda por unanimidad a fin de que el público se forme idea exacta del grado de progreso intelectual alcanzado por los trabajadores y a fin de desvirtuar ciertas apreciaciones malévolas que en forma gratuita se hacen circular, publicar los trabajos presentados y que merezcan la consideración del Congreso, (del señor Juan M. Contreras).

LLANQUIHUE

EL SUPUESTO ENCADENAMIENTO DE UN OBRERO POR LAS AUTORIDADES RADICALES

El Directorio de la Asamblea Radical de Osorno, acordó desmentir una información de "El Diario Ilustrado"

(De nuestro Corresponsal, por Telégrafo)

Osorno, 9.—Anoche el Directorio de la Asamblea Radical acordó desmentir por medio de los diarios de Santiago la información de "El Diario Ilustrado" referente al encadenamiento de un obrero demócrata por las autoridades radicales de Osorno.

Se acordó también, pedir una aclaración a la Agrupación Demócrata sobre el origen de la información, pues, la fotografía del obrero encadenado circuló entre los convencionales de Talca, sin que fuera rectificada la especie por los delegados de Osorno.

EDUCACION

ESCUELA SUPERIOR 21.—Cumming 735.—Hoy, a las 4 1|2 de la tarde, se efectuará la repartición de premios y certificados a los alumnos de los cursos dominicales de inglés que durante el año han funcionado en este establecimiento.

Se invita muy especialmente a las familias de los alumnos.

COLONIAS ESCOLARES DE VACACIONES.—Ayer se constituyó la Comisión de Colonias Escolares designada por la Junta de Beneficencia Escolar para el año de trabajo que comienza. Elegida la Mesa Directiva se dió cuenta de que estando ya cedidos por el Gobierno los locales de Viña del Mar, Apoquindo, Quilpué, Peñaflor y Quinteros cedidos ya por el Gobierno, se envió al personal de Directoras de las escuelas que pertenecen a la Asociación, la circular que reproducimos a continuación:

EL GRAN BAILE SOCIAL DE HOY DE LA UNION DE PROFESORES DE CHILE.—Hoy Domingo 10 del presente, a las 4 1|2 P. M., se llevará a efecto el baile social organizado por la "Unión de Profesores de Chile" en su amplio y hermoso gogar social.

Por el tesonero trabajo desplegado por la comisión de fiestas, promete éste estar muy lucido e interesante. Será éste amenizado por una buena orquesta y habrá un espléndido buffet, cuyos precios serán corrientes.

El valor de la entrada será de 2 pesos para los caballeros y gratis para las señoritas, las que pueden pasar a retirar sus entradas antes de que se inicie el baile, a Nataniel 135. Los socios sólo pagarán el 50 por ciento del valor.

Se nos encarga avisar que todos aquellos socios que aún no hayan votado por los candidatos a delegados de la próxima convención, pasen a depositar sus votos a Nataniel 135, antes del Miércoles próximo, día en que se efectuará el escrutinio.

"NUEVOS RUMBOS".—Hoy aparecerá este órgano de publicidad de propiedad de la Federación de Profesores de Instrucción Primaria de Chile, destinado a defender los intereses generales del magisterio primario.

Un hermoso programa de labor desea realizar este periódico: analizará los rumbos de la educación, criticará con valentía los defectos del régimen educacional y las injusticias que se cometan en el servicio; servirá en una palabra los grandes anhelos y aspiraciones del magisterio primario.

Un variado e interesante material de lectura será su mejor y más calificado elogio.

Noticias importantes, acerca de la actitud de los maestros brasileños con el magisterio chileno, representado por el delegado de las instituciones de maestros al Congreso del niño; relaciones entre niños argentinos y niños chilenos; la constitución de profesores del presente año; una exposición de la Federación de Profesores de Chile al magisterio primario del país; y numerosos e importantes asuntos completan su interesante material.

Dirige esta publicación el presidente de la Federación de Profesores, señor Santiago Tejías.

ESCUELA "JOAQUIN PRIETO" —(Avenida Luis Cousiño).—Hoy, a las 3 P. M., se llevará a efecto en esta escuela un acto literario musical, que el Cuerpo de Profesores ha preparado con todo entusiasmo, con el fin de allegar fondos para los maestros y alumnos damnificados por la desgracia del norte.

Al mismo tiempo, ésta es la fiesta de clausura del año escolar. Se hará entrega de los certificados a los alumnos que han obtenido las más altas votaciones en el transcurso de sus estudios.

Además, la señorita Zunilda [illegible] jos O., dentista del establecimiento, dictará una interesante conferencia sobre higiene dental; acto continuo se les repartirá a los alumnos [illegible] mitos de pasta y escobillas para dientes.

La entrada se ha fijado en la módica suma de $ 0.4

ASOCIACION DE EDUCACION NACIONAL

El futuro económico del proletariado.— La conferencia del señor José Luis Riesco Larraín

El Martes 12, a las 6 de la tarde tendrá lugar esta interesante conferencia cuyo sumario es el siguiente:

Sumario: a) El socialismo ante la evolución económica y los sistemas de explotación industrial; la intervención del Estado; el socialismo industrial y la concentración productiva; el taylorismo; las cooperativas y el sindicalismo.

La Extensión Artística está a cargo del Conservatorio Nacional de Música, que cooperará con música de Chopin y Mendelsshon, a cargo de las señoritas Rubeth Figueroa Honorato, discípula del señor Decker, y por la señorita Lidia tero.

La segunda conferencia, a cargo del señor J. Luis Riesco Larraín, versa sobre "Nuestros problemas políticos y sociales", y que es de más vivo interés y oportunidad, se verificará el Jueves próximo, a la misma hora y en este mismo local.

Agua Potable de Iquique

Se ha incluído en el contrato por las obras de agua potable de Iquique la provisión de agua del paradero San Juan, en el ferrocarril de Iquique a Pintados.

Esta obra importará $ 276,782.

EL PRESIDENTE DE LA REPUBLICA

PARTE EN LA MAÑANA DE AYER DE VALPARAISO EN AUTOMOVIL, EN VIAJE A LA HACIENDA DE BUCALEMU

A las 8 de la mañana de ayer, el Presidente de la República, que se encontraba en Valparaíso desde la noche del Jueves último, se trasladó desde ese puerto en automóvil al fundo de Bucalemu, situado un poco más al sur de San Antonio.

Acompañado del Intendente de la provincia de Valparaíso don Alberto Phillips y de don Luis Porto Seguro, el señor Alessandri hizo el viaje por Casablanca para salir al departamento de San Antonio y continuar después a la Hacienda de Bucalemu.

Regresará probablemente en la tarde a esta capital.

Fiesta de la Inmaculada Concepción

Con motivo de ser el día de la Inmaculada Concepción, antayer se llevó a efecto en la Capilla de la Población Huemul una fiesta organizada por el padre Telésforo Pureta.

Hicieron su primera comunión numerosas niñitas.

¿THE MONARCH?
THE MONARCH es el Rey de los CIGARRILLOS HABANOS
$ 1.20

Baile en el Santa Lucía

Hoy, de 6 a 8 de la tarde, se llevará a efecto un gran baile en la Terraza Caupolicán en el Cerro Santa Lucía.

Se nos pide hacer presente que durante la temporada de Verano, seguirán, como de costumbre, los bailes de los días Jueves y Domingos en la tarde.

Hoy actuará la orquesta de 12 profesores que dirige el maestro Orquera, que ha sido notablemente mejorada.

Oferta única

Vicuña Mackenna 15

BAÑOS Catalanes. $	100.00
BAÑOS Americanos $	90.00
BAÑOS corrientes, 160 de largo. . . $	55.00
BAÑOS empleados. $	45.00
BAÑOS guaguas. . $	10.00
BAÑOS de asiento. $	28.00
BAÑOS lluvia. . . . $	26.00
LAVAPLATOS. . . $	20.00
CARNICERA. . . $	14.00
MESAS de cocina. $	20.00
TARRO basura. . $	7.80
MOSQUEROS alemanes. . . . . . . $	3.00
TAPAS de excusados. . . . . . . $	3.00
RECIPIENTES esmaltados. . . . . $	6.50
JARROS esmaltados. . . . . . $	3.50
PALAS para basura $	1.90
BOTAGUA fierro grueso. . . . . $	6.50
PAILAS de lavar loza. . . . . . . $	2.20
LAMPARAS de carburo. . . . . $	3.00
REGADERAS desde $	3.00
CUCHARAS buena clase. . . . . . $	0.50
CUCHARITAS de té $	0.30
PISOS para baños. $	11.00
AMPOLLETAS de 16, 32, 50 bujías. . . $	2.30

Todas clases de artículos enlozados

LOS MEJORES CALENTADORES A LEÑA LOS DAMOS INSTALADOS GARANTIDOS A $ 160.00.

Vicuña Mackenna 15

Ferrocarril de Iquique a Pintados

INCLUSION DE NUEVAS OBRAS EN ESTA VIA FERREA EN CONSTRUCCION

Se ha incluído en el contrato de construcción del ferrocarril de Iquique a Pintados, obras por un valor de 322,691 pesos.

En las obras de la Estación Colorado, del mismo ferrocarril, se han hecho modificaciones que significan un aumento de 623,363 pesos moneda corriente y 5,237 oro.

Progreso para la industria salitrera

Hemos sido invitados por el señor don Arturo Amenábar para visitar en la calle Vergara número 648, un ingenioso aparato que sirve para cristalizar salitre u otras sales cuya base fundamental es completamente nueva.

El aparato se compone de tres tubos verticales de unos doce metros de alto por donde circulan las soluciones de salitre ya calientes ya frías, en donde también circula el petróleo en sentido contrario, sirviendo éste de vehículo para transportar el calor de una solución a otra.

La cristalización del salitre se produce en el primer tubo de la izquierda, dejando caer en gotas el caldo salitroso caliente al través de la parafina o petróleo de que se encuentra lleno este primer tubo.

La parafina caliente se escurre continuamente por la parte superior del primer tubo de la izquierda y penetra en forma de pequeños chorros por la parte inferior del segundo tubo, que se encuentra con agua madre fría, la cual se calienta al ser atravesada por la parafina que le cede su calor, sirviendo así recalentada para disolver nuevas cantidades de salitre en los **cachuchos**.

El petróleo o parafina indicada queda frío en la parte superior de este segundo tubo y de ahí alimenta por la parte inferior y continuamente al primer tubo.

Se nos dice que las características esenciales del aparato son las siguientes:

1.o Permite la extracción del salitre cristalizado de una manera continua y automática.

2.o Hace la recuperación del calor de los caldos o soluciones calientes con un aprovechamiento del noventa y cinco por ciento del calor, (operación completamente comprobada en el aparato industrial en

3.o Su construcción es muy económica en relación a lo que cuestan las bateas cristalizadoras, en las oficinas salitreras y su instalación permite ventajosamente suprimir a éstas.

VIDA ESTUDIANTIL

CENTRO EX-ALUMNOS DE LA ESCUELA OLEA. — Un entusiasta grupo de ex-alumnos de esta escuela, ha echado las bases de este nuevo Centro artístico y cultural, con el fin de hacer más estrecha la unión que debe existir entre ellos el comité organizador nos encarga citar a todos los ex-alumnos de esta escuela, que simpaticen con esta idea para el Domingo 10, a las 10 A. M., en el local de la escuela.

LUNES 11

COLOSAL LIQUIDACION

EN

AHUMADA 274

CASA Mc ROSTIE

Entre Agustinas y Huérfanos

VESTIDOS

VESTIDOS, confeccionados en rica espumilla y crepé "Marrocain", a elegir, cada uno $ 150 y $	125.--
VESTIDOS de crepé de hilo, bordados con mostacilla, en gran variedad de colores de alta novedad, últimos modelos, a elegir, cada uno $	69.50
VESTIDOS de velo de hilo en gran variedad de colores y modelos diferentes, a elegir, cada uno $	35.90
VESTIDOS de rico tafetán negro, a elegir, cada uno $	125.--
TRAJES SASTRE, confeccionados en rica gabardina de pura lana, con forro de seda fantasía, a elegir, cada uno $	168.--
SOMBRERITOS IMPORTADOS. Realización completa de todas las existencias por la mitad de su precio, a elegir, cada uno $	29.50

MEDIAS

MEDIAS negras de seda, al ínfimo precio de, el par $	6.90
MEDIAS de rica seda con costura y en todos colores, el par $	9.90
MEDIAS de pura seda, con costura, en todos colores; antes $ 15.90 par, ahora, par $	11.90
MEDIAS de hilo con costura y en todos colores, par, a $	7.90
MEDIAS de rico velo de hilo con costura, en todos colores, calidad inmejorable, par, a $	8.50
MEDIAS de medio hilo con costura, en todos colores, par, a $	4.90
CARTERAS de cuero, últimos modelos, cada una, a $	10.90

CRETONAS Y GASAS

REALIZACION DE TODAS LAS EXISTENCIAS, A PRECIOS ASOMBROSOS

Las Novedades Inglesas

TIFUS EXANTEMATICO

Movimiento habido en el día de ayer

Estado de la epidemia de tifus exantemático en los hospitales de la ciudad:

Hospital San José	
Existencia anterior.	282
Entrados.	12
Salidos.	0
Fallecidos.	6
Convalecientes.	50
Enfermos en cama.	238
Existencia actual.	288
Hospital Arriarán	
Existencia anterior.	12
Entrados.	3
Salidos.	0
Fallecidos.	0
Convalecientes.	7
Enfermos en cama.	8
Existencia actual.	15
Hospital del Río	
Existencia anterior.	3
Entrados.	0
Salidos.	0
Fallecidos.	0
Convalecientes.	3
Enfermos en cama.	0
Existencia.	3
Resumen general	
Existencia anterior.	297
Entrados.	15
Salidos.	0
Fallecidos.	6
Convalecientes.	60
Enfermos en cama.	246
Existencia actual	306

Casa de Limpieza.—Se hizo profilaxis a 216 personas; se vacunó a 197 individuos y se desinfectaron 745 piezas de ropas.

Sección de Detenidos. — Se hizo profilaxis a 72 individuos; se vacunó a 26 personas y se desinfectaron 320 piezas de ropa.

Brigada Militar.—No ha mandado datos.

LA VACUNACION EN LOS ESTABLECIMIENTOS ESCOLARES

NOTA ENVIADA POR LA DIRECCION GENERAL DE SANIDAD A LA DE EDUCACION PIMARIA A RAIZ DEL INCIDENTE HABIDO EN SAN BERNARDO

A raiz del incidente habido en la ciudad de San Bernardo, con motivo de no haberse vacunado algunos profesores de ese sector, el Director de Higiene, doctor señor Corbalán Melgarejo, ha enviado ayer al Director de Educación Primaria una nota en la que se expresa más o menos en la forma siguiente:

"Santiago, 9 de Diciembre de 1922. —Cuando el año pasado, durante la grande epidemia de viruela en esta ciudad, dispuso la Dirección General la vacunación y revacunación intensivas, pudo cerciorarse de que los alumnos de los establecimientos escolares, tanto públicos como privados, no habían recibido las inoculaciones dentro de los plazos que prescribe el Código Sanitario.

A fin de poner remedio a este mal, resolví redactar un reglamento de vacunación y revacunación para los establecimientos escolares, que sometí a la aprobación de S. E. el Presidente de la República, quien lo mandó promulgar el 6 de Setiembre de 1921.

Tuve la precaución, para que llegara a conocimiento de todos los directores de los establecimientos escolares, de hacer publicar el reglamento en los diarios de esta ciudad, y como si esto no fuere suficiente, dispuse la impresión del mismo Reglamento en 3,000 hojas que entregué al Sub-secretario de Instrucción Pública para que las hiciera repartir a los interesados.

He hecho practicar numerosas visitas de inspección a los establecimientos de educación pública y privada y con gran sorpresa he podido comprobar que casi nadie ha cumplido con el Reglamento de vacunación escolar.

En una de las visitas que hizo el Inspector de Vacuna don Raul Patiño M., en la ciudad de San Bernardo, el 29 de Agosto último, comprobó, según el examen que él efectuó de los libros de matrícula, que siete establecimientos fiscales y uno particular, no habían dado cumplimiento a las disposiciones del Reglamento de vacunación escolar.

Por un error excluyo a tres, que según informaciones posteriores, tampoco han cumplido.

Con el mérito del informe del señor Patiño la Dirección General aplicó una multa de veinte pesos a cada uno de los infractores y sometió esta diligencia al Gobernador de La Victoria. Este funcionario expidió un decreto el 30 de Setiembre último, por el cual puso en ejecución lo dispuesto por la Dirección General y encargó a la Prefectura de Policía hiciera las notificaciones correspondientes, las que se practicaron el 1.o, el 2 y el 3 de Octubre último.

Se ha dicho por la prensa y en el Congreso que las directoras señoras Laura de Guzmán y Ester Ojeda y el señor Francisco Vera, no fueron notificados oportunamente y no tuvieron noticia de la aplicación de la multa, sino cuando fueron aprehendidos.

Ello es enteramente inexacto, porque hay testimonio en el expediente de que todos esos directores fueron notificados por oficiales de la policía. Más aún: la señora Laura H. de Guzmán y otros más acudieron a la Gobernación solicitando se derogara el decreto en que se les aplicaba multa, alegando unos que no tenían conocimiento del Reglamento, otros que no habían recibido instrucciones de la Visitación de Escuelas de la forma cómo debían hacer las anotaciones.

Estas solicitudes fueron elevadas por el señor Gobernador a la Dirección General, quien negó la derogación del decreto, porque no consideró fundadas las razones en que se apoyaban.

Tres personas permanecieron recalcitrantes, empecinadas en no pagar la multa y fueron doña Ester Ojeda de Ramírez, doña Bienvenida Valenzuela y don Francisco Vera.

También se ha dicho en la Cámara y en la prensa que las señoras y el señor antes nombrados habían sido aprehendidos, con gran escándalo, mientras daban sus lecciones. Nueva y grave inexactitud. En el expediente se inserta el oficio del Prefecto de Policía, en el cual se indica que esas personas fueron aprehendidas en la calle, a las 8 de la mañana, sin que el público se diera cuenta del acto.

Son muy deplorables, señor Director, los hechos ocurridos en los establecimientos escolares de San Bernardo. Las personas encargadas de la educación de los niños han debido dar ejemplo de respeto a las leyes y no suscitar una cuestión enojosa que debió evitarse, resignándose cada uno de los directores que faltaron a la ley y al reglamento, a pagar la multa y hacer su reclamo a la justicia a que tienen derecho.

Ruego a US. hacer una investigación sobre la conducta del Visitador de escuelas don Domingo Pino, a quien se acusa, según informaciones fidedignas que tengo, de haber incitado a no pagar la multa".

ûae

Centro Femenino de Estudios

El Martes tendrá lugar en el teatro del Centro Femenino, una interesante conferencia que dictará el señor Carlos Pórter, sobre "Los gérmenes de la "tenia" en la especie humana".

Un escogido y variado programa musical completará la utilidad de esta velada.

La entrada es libre.

—Se cita al Directorio del Centro a una reunión que tendrá lugar el próximo Lunes, a las 11 A. M.

A las señoras y señoritas que todavía no han firmado los álbums para los señores Yáñez, Claro Solar y Briones Luco, se les ruega pasen a hacerlo muy pronto por tener que entregarlos próximamente.

Muebles

Los obtiene usted con grandes facilidades de pago.

ENTREGA INMEDIATA

Arturo Prat 183

"España Nueva"

UN NUEVO ORGANO DE LA COLONIA ESPAÑOLA

Acaba de aparecer el primer número de "España Nueva", publicación periódica que se inspira en un programa de vinculación de españoles y chilenos, por medio del mejor conocimiento recíproco de una y otra nación.

Trae un abundante y variado material de lectura.

Es director de la nueva publicación es el Sr. Miguel Albandoz Serantes, periodista y escritor de vasta labor en la prensa de Chile y de España, que ha dirigido ya otras publicaciones y es autor de una interesante novela.

Bolívar Salvo R.

CORREDOR DE COMERCIO
Morandé 237-A. Casilla 2699
Galería Alessandri

Se encarga de compra, venta, administración y arriendo de casas y fundos. Préstamos hipotecarios, conversiones de deuda, acciones y bonos, venta de frutos del país y toda clase de corretajes.

CONSTRUCTORES

Fierro redondo para concreto armado, ofrece a precios bajos,

LA

Barraca de Fierro

S. SACK

Bandera 827 — Teléfono 3409
Casilla 2833

LA IMPORTANCIA DE LA FABRICACION EN EL PAIS DE COKE METALURGICO Y DE ACERO

ALGUNAS INFORMACIONES SOBRE LA NEGOCIACION DE LA CASA KRUPP CON LA COMPAÑIA CARBONIFERA DE LEBU

Breve entrevista con el Director de los Ferrocarriles del Estado, señor Rodolfo Jaramillo B.

Hemos dado cuenta de haberse llevado a feliz término la negociación que se venía tramitando entre la Compañía Carbonífera de Lebu y la importante firma de Krupp, para la fabricación en Chile del coke metalúrgico.

Sobre la importancia que para la industria en particular y para la economía nacional en general representa la iniciación de estos trabajos, hemos entrevistado al Director General de los Ferrocarriles, señor don Rodolfo Jaramillo, quien nos ha dicho:

—Considero que el establecimiento de hornos para hacer el coke metalúrgico en el país es el paso más grande que se ha dado para el progreso material de Chile en los últimos 10 años y que las breves noticias que se han publicado en la prensa no han permitido que el público se dé cuenta de la enorme importancia que esto tiene y de los beneficios que puede reportar para el país.

No importa que la fábrica por instalar comience sólo produciendo 20,000 toneladas al año. Los hornos de producción de coke con aprovechamiento de los sub-productos son construidos, podríamos decir, en batería, de modo que el aumento de la producción es cosa fácil, bastando para ello aumentar el número de unidades.

—Desearíamos nos indicara cuáles son las aplicaciones del coke metalúrgico en las industrias.

—Desde luego hay instaladas en el país numerosas fundiciones de fierro y bronce que emplean el coke metalúrgico como combustible. Sólo los Ferrocarriles consumen entre coke granado y menudo alrededor de 4,000 toneladas con este objeto.

Hay, en seguida numerosas fundiciones de mineral o de concentrados de cobre y muchas de las cuales están hoy día paralizadas por el alto precio del coke importado, que se recarga fuertemente con los fletes, debido a su gran volúmen y del que se muele un porcentaje importante en las faenas de carga y descarga y en el viaje. Hay fundiciones de cobre como la de las minas de "El Teniente" en Rancagua que consumen muchos miles de toneladas al año.

En todo el Norte del país hay numerosas fundiciones de hornos de chaqueta que sólo esperan el coke a un precio bajo para encender sus hornos. En esta situación se encuentran las funciones de Chañaral, Caldera, Guayacán, Panulcillo, Incienso y muchas más.

Ustedes comprenden qué gran prosperidad nos traería a toda la región de Atacama, Coquimbo y Aconcagua, si todas esas fundiciones abrieran sus puertas y compraran minerales. Inmediatamente todas las minas del Norte, que están sujetas a los precios de compra de una o dos casas compradoras que fijan los precios en la forma que lo desean, iniciarían activamente sus trabajos.

Queda por fin, tal vez la más importante de las aplicaciones del coke y es la de su empleo en la siderurgia o sea en la fundición de los minerales de hierro y su transformación en fierros y aceros de todas clases.

—¿No hay otra forma de fundir los minerales de hierro que por medio del coke metalúrgico?

—Hay algunos otros procedimientos que podríamos decir que están en estado experimental o que sólo son económicos en determinadas condiciones. Entre ellos están el procedimiento de alto horno eléctrico que todavía no ha sido desarrollado sino en Suecia, el alto horno con carbón de madera que requiere leñas de buena clase y a corta distancia de los altos hornos, el procedimiento Proudhomme, que es el de los Altos Hornos de Corral y por fin un nuevo procedimiento con carbón pulverizado que se está experimentando en Francia últimamente.

En realidad el sistema empleado universalmente es el de Altos Hornos a coke metalúrgico.

Como ustedes saben, en Chile existen numeros yacimientos de hematita roja, mineral de fierro de más de 65o|o de ley de gran pureza en lo que se refiere al fósforo y al azufre. Es tan buena la calidad de este mineral que la Betlehem Steel Co. lo lleva a Estados Unidos desde las minas de El Tofo, soportando el flete marítimo y el terrestre en Estados Unidos. Hay otros enormes depósitos de mineral de hierro en las provincias de Coquimbo y Atacama. Uno de los mayores del mundo es el yacimiento de El Algarrobo, cerca del puerto de Huasco.

Es, pues, muy posible que con el coke metalúrgico producido a precio razonable en el país esté próxima la instalación de la industria de la siderurgia en Chile.

—¿Qué proyecciones puede tener ello para la economía nacional?

—Muy grandes. En primer lugar, la producción de lingote de fierro para las fundiciones y para la exportación. En seguida la fabricación del acero en todas sus formas en el país mismo.

Sólo los Ferrocarriles del Estado debieran renovar sobre 10,000 toneladas de rieles al año. Si se junta a esto lo que deben usar los ferrocarriles en construcción y los ferrocarriles particulares, se puede llegar en el sólo capítulo de rieles a cantidades de importancia.

El fierro de construcciones en perfiles y en barras está principiando a ser usado en Chile en cantidades apreciables en los edificios de concreto armado. Estas construcciones, en un país donde hay frecuentes temblores, cada día tomarán mayor importancia, pues son asísmicas. Instalada la industria siderúrgica es claro que se podrá incrementar considerablemente su uso.

Por fin, la industria del acero traerá la construcción de mayor cantidad de equipo, locomotoras y maquinaria dentro del país mismo. Sólo en el ramo de maquinaria agrícola y sus repuestos puede emplearse grandes cantidades de fierro y acero.

—Se ha hablado también de los sub-productos de al destilación en la fabricación del coke. ¿Qué importancia tienen ellos?

—Es difícil en un reportaje como éste detallar la gran cantidad y la importancia que tienen los sub-productos de la destilación del carbón. A la ligera puedo darles los siguientes datos: El primer sub-producto es el benzol que sólo o mezclado con alcohol (otro producto nacional) reemplaza con ventajas a la bencina o gasolina que se usa en los automóviles y demás motores de explosión.

Son muchos los millones de pesos que se importan hoy día en bencina y que pueden quedar en el país con la fabricación del benzol.

En seguida se obtienen de la destilación los aceites del alquitrán. Ellos pueden ser empleados en vez del petróleo tanto para ser quemados en calderas fijas, de buques o de locomotoras, como para su uso en motores Diesel de combustión interna. Hoy día se emplean en el país más de 500,000 toneladas de petróleo, de modo que hay mercado para todo el aceite de alquitrán que se produzca a precios convenientes. En la Maestranza de San Bernardo empleamos este producto en los hornos de la Herrería con todo éxito, producido en la destilación de la Fábrica de Gas de Santiago.

Se obtienen también de la destilación del carbón los aceites lubricantes. Solamente los Ferrocarriles del Estado importan más de un millón y medio de pesos al año en aceites lubricantes.

Se saca también la brea que sirve para hacer briquetas con el carboncillo, para asfaltar pavimentos y para la producción de los cartones impregnados que se usan hoy día en gran escala en la fabricación de techos para edificios.

Hay por fin una gran cantidad de productos de la destilación de los usos más diversos: el sulfato de amonio, que es un abono muy importante; las anilinas para teñir que se producen en Alemania, son obtenidas también de la destilación del carbón. Hay productos que usa la medicina, como es la creolina desinfectante y hasta la aspirina usada para el dolor de cabeza, es obtenida de esta industria.

Queda también el gas, que se desprende al hacer la destilación y que se emplea para el alumbrado, en los motores a gas de la misma industria, o en la calefacción de los mismos hornos de destilación.

—¿En qué forma se hace la destilación en estos hornos de sub-productos?

—Hay diversos tipos de hornos; los más conocidos son los hornos Semet-Solway, Koppee Otto, Simón Carves, Huessener, etc. No sé cuál tipo instalará la Fábrica Krupp y la Sociedad de Lebu, pero todos ellos producen resultados análogos.

En principio se componen de una cámara cerrada de ladrillo refractario de sección rectangular, donde se coloca el carbón, por galerías que quedan entre horno y horno y por medio del gas como combustible se calienta indirectamente el carbón que desprende sus productos volátiles que salen por conductos colocados en la parte alta de las cámaras.

En resumen, es de felicitar calurosamente a las personas que han llevado al terreno de la realidad esta industria, que puede revolucionar la economía nacional, pudiendo llegar a la producción de riquezas por varios centenares de millones de pesos al año y a dejar de importar al país también cientos de millones de pesos de productos extranjeros.

Planchas fierro negro liso

de todos los números y dimensiones, ofrece a precios bajos la

Barraca de Fierro

S. SACK

Bandera 827 — Teléfono 3409
Casilla 2833

LOS PROPOSITOS DEL GOBIERNO DE GRAVAR LA IMPORTACIO
DE COMBUSTIBLES EXTRANJEROS

LA COMPAÑIA DE GAS ESTIMA QUE EL IMPUESTO A L COMBUSTIBLES EXTRANJEROS PERJUDICARIA ENOR MEMENTE A LA INDUSTRIA NACIONAL

En días atrás dimos la noticia de que el Gobierno había consultado a diversas instituciones al respecto de los propósitos del Gobierno de gravar la importación de combustibles extranjeros a fin de proteger la industria nacional.

La Compañía de Gas ha contestado a esta consulta del Gobierno en la siguiente nota que damos a continuación:

"Santiago, 7 de Diciembre de 1922.—Señor Ministro:

La crisis de consumo porque atraviesa la industria carbonífera en el país y que preocupa actualmente a los poderes públicos, ha sido motivo para que la prensa y las instituciones encargadas de velar por las industrias nacionales, se hayan preocupado del problema que se ha insinuado y que consiste, en su parte esencial, en proteger la producción del carbón chileno gravando el combustible extranjero ya sea carbón o petróleo.

El [illegible] de que se lleve a la práctica [illegible] medida me ha movido [illegible] dirigirme a US. a fin de que se sirva tomar en consideración a la Compañía Industrial que represento, que por la comunidad de intereses, afectaría también a las empresas similares, repartidas en el país y a las numerosas que se derivan de ellas, ya sea usando el gas industrial como productor de fuerza o bien elaborando la transformación de los sub-productos. Unas y otras, por los capitales invertidos, influyen en forma atendible en la riqueza pública.

Partiendo de la base lógica que el carbón chileno, cuya producción no alcanza a satisfacer a las necesidades del país, para su cotización en la plaza, mantendría un precio igual al del carbón importado con el agregado del derecho que se impusiera, tendríamos así que las fábricas, como la Compañía de Consumidores de Gas de Santiago, pagarían por el carbón, en resumen, un sobreprecio equivalente al derecho a que me refiero. Y como el consumo anual de la compañía que represento llega alrededor de 60.000 toneladas, tendríamos ya que si se ha hablado de un derecho de $ 15 por tonelada, un mayor gasto de $ 900,000.00 que vendría a afectar en forma apreciable miante a sus finanzas: suma considerable que gravitaría, seguramente, sobre los 15.000 consumidores con que cuenta sólo esta Compañía y los 20,000 pedidos de coke que hay que atender en el curso del año.

La Compañía de Consumidores de Gas de Santiago que ha sido decididamente proteccionista del carbón nacional, como lo prueba el hecho de estarse proveyendo en los últimos ocho años de carbón chileno, vendría a pagar, en el precio del carbón un recargo, sufriendo así injustamente, los defectos acumulados en las Compañías industriales que se ocupan de la extracción del combustible, sin que los Poderes Públicos tomen antes todas las medidas conducentes a abaratar el costo de un artículo tan ligado a la prosperidad del país, como pasa con el carbón que da vida, en forma eficiente, a las industrias nacionales. Todavía se dice que el derecho afectaría a determinada zona, lo que sería irritante puesto que quedaría parte del territorio que gozaría de un determinado privilegio.

Creo oportuno, señor Ministro, dar término a esta comunicación, citando la opinión más autorizada que hay en el país y que a la vez es la más interesada en la protección de la minería en general, como es la razón primordial de su existencia: me refiero a la Sociedad Nacional de Minería.

En nota a US. de 17 del próximo pasado, el Presidente de la mencionada sociedad, entre otras cosas, dice a US:

"Hoy más que nunca se hace ne-
" cesario analizar este problema
" desde el punto de vista técnico
" y económico, desprendiéndose
" de toda consideración
" colocándolo tan sólo en
" no del verdadero
" cional, que en este caso
" tituyen no solamente
" tria que se trata de prote
" también todas las demás
" trías que necesitan
" y que tienen el mismo
" cho de ser protegidas.
"A primera vista parece
" simpática la idea de
" el carbón nacional gra
" extranjero y al petróleo
" derecho de importación
" para apreciar la conve
" de tal medida es necesa
" lizar previamente si es
" dará los frutos que se
" si no acarreará más
" que beneficios, si
" más al alza del precio
" aumento de la produc
" va a beneficiar al país
" un núcleo de ciudadanos
" palabra, si económicamente
" rresponderá al carácter
" dida proteccionista.
"No dejará de parecer
" a los defensores del
" proyectado, que la Socie
" cional de Minería, llama
" lar por el fomento de la
" tria, se oponga a seme
" dida, pero no debemos
" que el carbón es un
" de primera necesidad,
" bre el cual gira el
" una nación, y que,
" tribuir a su fomento,
" mos su precio, esta
" ciendo en realidad una
" nesta para el país".

Saluda atentamente a US.
pañía Cons. de Gas de Sa
Pedro Errázuriz T., gerente

Acero ochava para minas

de todas las dimensiones
a precios bajos, la

Barraca de Fierr

S. SACK

Bandera 827 — Teléfono
Casilla 2833

Mañana Lunes 11, Martes 12 y Miércoles 13
LIQUIDACION-BARATURA
En 4 diferentes secciones

DAMOS A CONTINUACION UNA LISTA DE PRECIOS, DE ALGUNOS ARTICULOS QUE ESTARAN DESDE EL LUNES EN VENTA, A LOS SIGUIENTES PRECIOS:

SECCION ROPA BLANCA

CAMISAS fileteadas en buena tela, c|u. . . .	$ 4.90
CAMISAS fileteadas y caladas en buena tela, c|u. . . .	$ 5.—
CAMISAS bordadas, suizas, c|u. . . .	$ 7.—
CAMISAS bordadas a mano, dibujo, nuevo .	$ 8.50
PANTALONES fileteados y calados	$ 6.—
PANTALONES bordados suizo. . . .	$ 7.—
PANTALONES bordados a mano. . . .	$ 8.50
CORPIÑO bordado suizo	$ 7.—
CORPIÑO bordado a mano. . . .	$ 8.50
CAMISAS de noche fileteadas	$ 9.50
CAMISAS de noche con tira bordada	$ 12.—
CAMISAS de noche con bordado suizo	$ 15.—
CAMISAS de noche bordadas a mano	$ 18.50
CAMISAS de noche con encajes	$ 18.50
CAMISAS de noche bordadas y caladas a mano. . . .	$ 19.50
CAMISAS de noche bordadas y aplicaciones .	$ 22.—
COMBINACION, enagua y corpiño fileteado.	$ 9.50
COMBINACION, enagua con tira bordada.	$ 10.50
COMBINACION con bordado suizo	$ 16.50
COMBINACION con bordado a mano	$ 24.—
COMBINACION, camisa y calzón	$ 18.—
PANTALON jersey seda (calidad muy fina).	$ 60.—
DELANTAL para persona de servicio . . .	$ 4.—

Y MUCHOS OTROS SALDOS EN ARTICULOS DE BLANCO.

NOVIAS!! Juegos de ropa blanca, bordados a mano, cuatro piezas, el juego $ 80, 85 y.	$ 70.—
ID. más finos, dibujo y estilo completamente nuevos, juego a $ 120, 100 y	$ 80.—
ID. en rica tela de hilo, juego a $ 240, 200 y.	$ 170.—

SECCION MODA

HORMAS de paja, saldo a elegir, c|u. . . .	$ 22.—
Un gran surtido en sombreros adornados, última moda, c|u. . . .	$ 50.—
Otro surtido, en sombreros de organdí, en todos colores, c|u. a. . . .	$ 30.—
Variado surtido en vestidos de organdí, última moda, c|u. a $ 60 y	$ 50.—
VESTIDOS y batas en linda calidad, esponja todos colores, c|u. a $ 80, 70 y	$ 60.—
BATAS en rica gabardina o paño finísimo, negro o en colores, c|u. a $ 180, 100 y	$ 80.—
TRAJES sastre, infinidad de clases, forma y hechura moderna, c|u. a $ 260, 220 y . . .	$ 150.—
ABRIGOS de paños finísimos, c|u. $ 260, 250 y	$ 240.—

SECCION BONETERIA

GUANTES de seda, 3 botones, color negro, el par. . . .	$ 4.50
GUANTES de hilo blanco finísimo, par. . . .	$ 4.—
GUANTES de hilo negro finísimo, par . . .	$ 3.50
GUANTES imitación gamuza, p. señoras, par	$ 4.50
GUANTES imitación gamuza mosquetero par	$ 7.50
GUANTES imitación gamuza, para caballeros, par. . . .	$ 6.—
CALCETINES de seda, negros o de color, par	$ 6.40
SABANAS imitación hilo, 180x300, ...	$ 20.—
JABON fino perfumado. caja 3 panes, la caja	$ 3.—
POLVOS finísimos Primiale, la caja. . . .	$ 2.50
MAQUINAS "Gillette" con 6 hojas, el estuche. . . .	$ 12.90
MAQUINAS imitación Gillette (alemanas) est. dorado. . . .	$ 17.50
MAQUINAS Ever Berdi, estuche dorado, estuche. . . .	$ 10.—

SECCION ENCAJES Y ADORNOS

Un saldo de encajes a bolillo legítimo, metro a $ 2, $ 1.50, $ 1 y. . . .	$ 0.80
Otro saldo de encajes imitación a bolillo, especial para ropa blanca, pieza, a $ 3.50 $ 3 y	$ 2.50
BORDADOS angostos, pieza 10 yds. (9. 10). .	$ 3.20

Varios saldos de encajes Valenciene, malines, puntos y otras fantasías para vestidos, a precios marcados para esta baratura.

¡SALDO! ¡SALDO! en géneros de lana y de algodón por metros y por retazos.

CARTERAS - BILLETERAS MALETINES - PORTAMONEDAS

Sobre este renglón llamamos muy especialmente la atención, por el enorme surtido y la gran variedad de estilo y hechura; que venderemos a precios verdaderamente admirables:

CARTERAS en cuero fino a $ 7, $ 8.50, $ 9 y	$ 12.—
BILLETERAS en cuero fino, a $ 8, $ 12, $ 16 y	$ 18.—
MALETINES en cuero fino, a $ 9, $ 12, $ 16, $ 20, $ 30 y	$ 40.—
PORTAMONEDAS, a $ 8, $ 9.60, $ 15, $ 18 y	$ 30.—

Cada calidad en diferentes clases de cuero y colores, sus precios y calidad resulta una buena ocasión por su precio de venta excepcional.

NOTA.— RECOMENDAMOS A NUESTRA CLIENTELA ESTA ULTIMA BARATURA DEL AÑO, COMO UNA GRAN OPORTUNIDAD DE COMPRAR ARTICULOS DE PRIMERA CALIDAD, PUESTOS EN VENTA, A PRECIOS MUY REDUCIDOS, MARCADOS ESPECIALMENTE PARA ESTA GRAN LIQUIDACION.

CASA CASTAGNETO -:-

ALAMEDA ESQ. SAN MARTIN

LA REDUCCION DE LOS ARMAMENTOS Y LA CONFERENCIA DE VALPARAISO

LA ARGENTINA NO CONTESTARA A LA INVITACION DEL BRASIL, MIENTRAS NO RECIBA LAS INFOMACIONES QUE HA SOLICITADO DEL GOBIERNO DE ITAMARATY

Chile no ha retirado, en ningún momento, su tema sobre reducción de las fuerzas militares y navales; por el contrario, como los demás países concurrentes, aceptó la modificación propuesta por Mr. Hughes, después del intercambio de ideas entre las Cancillerías americanas

El Canciller, señor Aldunate Solar, celebrará mañana una reunión con el Embajador del Brasil y con el Encargado de Negocios de la Argentina, para conocer la cuestión relacionada con la Conferencia preliminar de Valparaíso.

El "Tiempo" de Lima dice: "El Perú pecaría de ingenuo, si llevado por un anhelo de paz, secundara a Chile en su deseo pacifista. Esto no puede hacerlo mientras que la cuestión del Pacífico no se resuelva de acuerdo con las expectativas del país, las cuales comprenderían desde Tarapacá hasta la Quebrada de Camarones"

Las diversas gestiones que se vienen practicando para llegar a un acuerdo sobre la conferencia preliminar de Valparaíso, insinuada por el Brasil para considerar en sus líneas generales el tema propuesto por Chile sobre reducción y limitación de armamentos, se han visto un tanto paralizadas con motivo de la ausencia del Canciller.

En "El Mercurio" de ayer se anunció que la Argentina habría rechazado la invitación del Brasil para concurrir a esa conferencia preliminar, y que al efecto habría informado ayer verbalmente a nuestra Cancillería.

En el Ministerio de Relaciones se nos informó que en esa repartición no se había recibido hasta la tarde de ayer, contestación alguna de la Argentina.

Se nos dijo también que en algunos despachos llegados del Brasil se ha hecho referencia a que la idea de la conferencia preliminar nació de negociaciones chileno-brasileñas CUANDO CHILE RETIRO LA MODIFICACION PRESENTADA A LA UNION PANAMERICANA, CUANDO ESTA ORGANIZARA EL PROGRAMA DE LA CONFERENCIA DE SANTIAGO.

Sobre este particular se nos informó que Chile en ningún momento ha retirado su tesis, siendo, por el contrario, que aceptó como todos los países concurrentes, la modificación introducida en la redacción del tema por el Secretario de Estado, Mr. Hughes, como consecuencia directa del cambio de ideas habido entre los Gobiernos y sus respectivos representantes.

LA ARGENTINA CONTESTO AYER LA INVITACION DEL BRASIL PARA LA CONFERENCIA PRELIMINAR DE VALPARAISO

En la madrugada del Viernes se recibió en Itamaraty la nota argentina en respuesta a la invitación que le hiciera el Brasil para concurrir a una conferencia preliminar sobre limitación de los armamentos.

A pesar de que la nota argentina no ha sido dada a conocer, toda vez que Chile todavía no ha respondido a la invitación, se sabe oficialmente que ella está concebida en términos muy cordiales, y que en ese documento, en vez de clausurarse la cuestión, continúa en una amistosa conversación iniciada ya hace algunos días entre las Cancillerías de Río de Janeiro, Buenos Aires y Santiago.

UNA REUNION DE LOS REPRESENTANTES DEL BRASIL Y DE LA ARGENTINA CON EL CANCILLER

Se nos ha informado que con el objeto de seguir cambiando ideas respecto a la insinuación del Brasil para que en el mes de Enero se verifique una reunión preliminar de técnicos de Chile, Argentina y Brasil, a fin de considerar en líneas generales la tesis propuesta por nuestro Gobierno sobre limitación de armamentos, mañana se verificará una reunión entre el Canciller señor Aldunate Solar y los representantes diplomáticos del Brasil y de la Argentina.

LAS NOTICIAS DE BUENOS AIRES

Las informaciones llegadas de Buenos Aires manifiestan que en los círculos autorizados no se ha confirmado la versión chilena, según la cual la Argentina no aceptaría la insinuación de la Cancillería brasileña, sobre la conferencia de Valparaíso.

Respecto a la contestación, la Argentina la dará tan pronto como obtenga las aclaraciones solicitadas de la Cancillería brasileña.

El Encargado de Negocios de Chile, señor Calderón Cousiño, celebró con el Ministro de Relaciones Exteriores una detenida conferencia sobre esta delicada cuestión.

LA LIMITACION DE LOS ARMAMENTOS CONSIDERADA POR LA PRENSA DE LIMA

Las noticias llegadas de Lima dan cuenta que "El Tiempo", tratando editorialmente la cuestión de la limitación de los armamentos sometida por Chile a la consideración de la V Conferencia Panamericana, dice que es explicable que Chile, que atraviesa por una gran crisis, busque un alivio en la reducción de los gastos militares y navales, después de ser un militarista exagerado.

"El Perú, dice, pecaría de ingenuo y de una confianza tropical, en caso de que llevado de su anhelo a la paz, secundara esta iniciativa. Esto no puede hacerlo mientras la cuestión del Pacífico no se resuelva de acuerdo con las expectativas del país, las cuales comprenden desde Tarapacá hasta la quebrada de Camarones."

EL SEGUNDO CONGRESO DE BENEFICENCIA

SE CLAUSURARA HOY DESPUES DE VOTARSE LAS CONCLUSIONES QUE SE HAN PRESENTADO

La última sesión de trabajo celebrada ayer en la mañana

La visita al Hospital del Salvador y la presentación de una película técnica en el Teatro Miraflores

El Garden Party de esta tarde en el Hospital Manuel Arriarán

Después de tres días de activas labores, hoy dará término a sus trabajos el Segundo Congreso Nacional de Beneficencia.

LA ULTIMA SESION DE TRABAJO

Ayer a las 9 de la mañana se celebró la última sesión de trabajo del Congreso, en el Salón de Honor de la Universidad, bajo la presidencia de los doctores señores Gatavagno, de Talca; y Picasso, de Temuco.

Se dió término a la relación y discusión de los últimos temas anunciados en la forma que sigue:

El Internado Médico en los Hospitales.—Relación del doctor don Gregorio Amunátegui.

Oficina Central de Compras y Farmacia Central para la Beneficencia.—Relación de los señores Florencio Valdés Cuevas y doctor Emilio Aldunate. En la discusión de este tema terciaron los señores Picasso, Aldunate, Greve y Garagnano, formulándose diversas indicaciones, que pasaron a la Comisión de Conclusiones.

La acción social de los hospitales.—Relación de las señoras Concepción Valdés de Marchant y Raquel Icaza de Barros, leída por esta última.

La profilaxis en los hospitales generales y especiales.—Relación de los doctores Mamerto Cádiz y Arturo Scroggie.

La Fisioterapia en los hospitales.—Relación de los doctores Lucas Sierra y Eugenio Díaz Lira.

La Lavandería en los hospitales desde el punto de vista de la Química, de la técnica y la profilaxis. —Relación de los doctores Commentz y Carlos Ghigliotto, leída por el doctor Commentz.

Se levantó la sesión a las 12 y media.

LA VISITA AL HOSPITAL DEL SALVADOR

A las 4 1|2 de la tarde, numerosos miembros del Congreso, acompañados de algunos médicos de la capital, se trasladaron al Hospital del Salvador, con el objeto de conocerlo.

El Sub-Administrador del establecimiento, doctor Córdova, y el médico jefe doctor Araos, atendieron solícitamente a los visitantes, los cuales recorrieron detenidamente los diversos pabellones del Hospital, mostrándose muy bien impresionados de los progresos que se han introducido últimamente, como asimismo de los nuevos pabellones de cirugía y anatomía patológica.

Después de la visita, la Dirección del Hospital ofreció un lunch a los congresales.

REUNION DE LA COMISION DE CONCLUSIONES

En la tarde de ayer se reunió la Comisión de Conclusiones del Congreso, compuesta de los señores Alejandro del Río, Córdova, Van Buren, Eyzaguirre, Couddou, Subercaseaux, Varas Salcedo y Greve, los cuales trabajaron hasta tarde en la elaboración del informe que deben presentar en la sesión de hoy.

EN EL TEATRO MIRAFLORES

A las 6.30, como estaba anunciado, los congresales presenciaron la exhibición de una película sobre la fabricación de medicamentos en el Teatro Miraflores.

LA SESION DE CLAUSURA

Hoy, a las 10 A. M., se celebrará la sesión de clausura del Segundo Congreso de Beneficencia, que estará sujeta a la siguiente tabla:

1. Lectura y votación del informe de la Comisión de Conclusiones.
2. Discurso de clausura, por el Decano de la Facultad de Medicina y vice-presidente del Congreso, doctor don Gregorio Amunátegui.

El programa musical estará a cargo del maestro señor Américo Tritini, en la forma que se indica:

a) Saint-Saëns.—Printemps que commence.
b) Grieg.—Lamento de Ingrid. Danza de Anitra.
c) aff.—Cavatina.

EL GARDEN PARTY EN EL HOSPITAL ARRIARAN

Para hoy, a las 5 1|2, el Administrador del Hospital de Niños "Manuel Arriarán" y presidente del Congreso, señor Ismael Valdés Valdés, ha invitado a un garden party a los delegados oficiales del Congreso, que se verificará en el local del establecimiento.

Se ha invitado especialmente al acto a todos los miembros del Congreso.

Con esta fiesta quedarán finalizadas las labores de este importante torneo de Asistencia Social.

EL GRAN INCENDIO DE ANOCHE

EL MOLINO SAN PABLO, DE LA FIRMA CASTAGNETO HERMANOS, ES REDUCIDO A CENIZAS

El esforzado trabajo de los bomberos impide que el fuego llegue a las extensas bodegas de la firma

El establecimiento molinero estaba asegurado en $ 3.000,000

El juez señor Soro Barriga dicta orden de prisión contra el gerente de la firma, don Juan Castagneto

El populoso barrio que da al puente Manuel Rodríguez sobre el Mapocho, se sintió alarmado anoche con un incendio de grandes proporciones que redujo a cenizas el Molina San Pablo de la firma Castagneto Hermanos.

A las 10 y minutos de la noche, se daba la alarma de incendio, pero ya éste estaba en todo su apogeo. Las llamas en enormes lenguas de fuego alumbraban siniestramente a todo el barrio y parecía indudable que el voraz elemento iba a consumir el extenso local de la firma afectada que, como se sabe, empieza por Manuel Rodríguez y dobla por Mapocho hacia el Oriente.

LOS TEMORES DEL VECINDARIO

Una gran cantidad de gentes modestas vive con pequeños negocios en los locales que dan a esas calles, las cuales temieron por la seguridad de sus muebles y empezaron a ponerlos en salvo, pero la oportuna llegada de las bombas y el esforzado trabajo impidió que el fuego avanzara hacia esas habitaciones particulares.

COMBATIENDO EL FUEGO

Como decimos al principio, el fuego empezó en el establecimiento de molinería llamado San Pablo, que está ubicado un poco al interior de la calle Manuel Rodríguez y frente a la línea férrea y desvíos de la estación Mapocho.

Ese gran edificio de varios pisos se vió envuelto en los primeros momentos por las llamas y su salvación fué del todo imposible.

Las bombas que llegaron en su totalidad trataron de circunscribir el fuego al Molino, a fin de salvar las enormes bodegas instaladas al lado Sur las que se hallan llenas de valiosos cargamentos de mercaderías.

Los pistones lanzaron sobre el edificio convertido en una verdadera hoguera sus potentes chorros de agua, mientras otras compañías se dedicaban a defender los departamentos amenazados.

Mientras tanto, el ruido de las murallas que caían, las voces de mando, daban al espectáculo un aspecto impresionante.

EL SALVATAJE

Por las entradas que los establecimientos de Castagneto Hermanos tienen por calle de Mapocho, empezaron a ponerse en salvo carretones cargados con cajones de mercaderías y transladadas a otra parte.

En estas faenas prestaron servicios algunos bomberos y gente del pueblo que se ofreció voluntariamente.

LAS AUTORIDADES EN EL LUGAR DEL SINIESTRO

Desde los primeros momentos de conocerse el incendio, llegaron al lugar del suceso, el juez señor Soro Barriga, el Prefecto accidental señor Dinator, el Sub-prefecto señor Jaramillo, el jefe de la Comisaría respectiva, el sub-comisario de Investigaciones señor Maturana y el inspector señor Palacios.

Este último había dado ya las primeras órdenes con el fin de detener al administrador y al mayordomo de esos establecimientos, únicas personas que allí se encontraban cuando se inició el siniestro.

RECORRIENDO LOS DEPARTAMENTOS DE LA FIRMA CASTAGNETO HERMANOS

El juez señor Soro Barriga, acompañado de los funcionarios policiales indicados, hizo una rápida visita a los departamentos incendiados.

En esta forma pudo imponerse personalmente de los estragos causados por el incendio.

EL JUEZ SE CONSTITUYE EN UNA DE LAS OFICINAS

A pesar del peligro que existía, pues los bomberos trabajaban aún sobre el techo de las bodegas amenazadas, el juez se constituyó en una pequeña oficina y allí procedió a interrogar a un empleado superior de la firma.

Interrogado por el juez, manifestó que el establecimiento se cierra a las 6 de la tarde y que desde esa hora no entra nadie a él.

Declaró, además, que ignoraba el origen del incendio, pero dió a entender que en la mañana habían sido despedidos tres empleados, y quizá por venganza pudieron dejar algo que produjera más tarde la catástrofe.

Después de interrogarlo sobre otros puntos, ese empleado fué enviado a la Sección de Seguridad.

También se detuvo a otro empleado de menor importancia y se citaron a otros.

LOS SEGUROS COMPROMETIDOS

La firma Castagneto nos ha informado que el molino estaba asegurado en $ 1.400,000.

EN LAS BODEGAS

Tal como ya lo manifestamos anteriormente, las extensas bodegas que existen al lado sur del molino y que no fueron alcanzadas por el fuego, están ocupadas por una gran diversidad de mercaderías.

Se pudo constatar la existencia de tambores de alcohol, aceite y bencina, lo que habría dado mayor consistencia al siniestro si es que son víctimas del voraz elemento.

El oportuno trabajo de las bombas logró evitar una verdadera catástrofe.

UNA ORDEN DE PRISION

En el mismo lugar del siniestro, el juez señor Soro Barriga dió orden de prisión contra don Juan Castagneto, gerente de la firma.

SE DOMINA EL FUEGO

Momentos antes de las 12 de la noche quedaba terminado el incendio y el molino reducido a escombros.

A esa misma hora se retiraban las autoridades, las compañías de bomberos y el inmenso público que desde los primeros momentos se reunió alrededor del local incendiado.

DIRECTOR DE "EL DIARIO ILUSTRADO"

Ha sido designado Director de "El Diario Ilustrado", en reemplazo del señor Rafael L. Gumucio que renunció, don Pedro Belisario Gálvez.

El señor Gálvez es un distinguido periodista que ha hecho una brillante carrera en el mundo de las letras.

EXPRESION DE GRACIAS

Doy mis agradecimientos a los amigos que me acompañaron a sepultar los restos de mi hijita **FRESIA LEYTON**

Su padre: **Alamiro Leyton.**

ACTUALIDAD POLITICA

EL PRESIDENTE DE LA CAMARA DE DIPUTADOS, D. PEDRO RIVAS VICUÑA, ANALIZA LOS ACUERDOS DE LA JUNTA CENTRAL RADICAL

Ayer, después de la reunión de la Junta Central del Partido Radical, cuyos acuerdos eran esperados con tanto interés por la opinión pública, creímos conveniente entrevistarnos con don Pedro Rivas Vicuña y obtener de él una opinión en orden al espíritu de los acuerdos de esa corporación.

El señor Rivas Vicuña nos expresó:

—La indicación más importante, a mi juicio, y que juzgo llamada a una mayor trascendencia, es la de mi distinguido amigo don Pablo Ramírez.

La situación del país, grave desde hace tiempo, por varias circunstancias derivadas de la gran guerra, se ha hecho cada vez más difícil por la falta de solución de algunos, por lo menos, de los más graves problemas que solicitan nuestra atención. Una consideración superior de bien público, que el Partido Radical no puede desentender, le ha movido a procurar una solución patriótica compatible con sus estatutos.

... ...

La Junta ha creído que, dadas las apremiantes circunstancias por que el país atraviesa, se debía procurar el concurso de todos los partidos afines en ideas, para cooperar a una acción de Gobierno inspirada en consideraciones puramente patrióticas, exentas, por consiguiente, de todo espíritu estrecho o de círculo que pudieran perjudicarlas.

Se ha querido, en suma, invitar a todos los partidos liberales a realizar una labor común de interés público.

—Pero, ¿no cree usted que habría dificultades para llegar a acuerdo en un programa común, y que además podría encontrar resistencia en las actuales vinculaciones de los partidos?

—No se trata de eso, nos replicó vivamente el señor Rivas Vicuña. En primer lugar, el programa de que se trata es el mismo que elaboró la mayoría del Senado, que aceptó S. E. el Presidente de la República y que la Junta de mi partido acoge también por su parte. De modo que la invitación es precisamente para realizar ese programa.

En segundo lugar, nuestra invitación no mira a destruir combinaciones políticas ni a formar otras nuevas. La Unión y la Alianza se mantienen como están, y la invitación no tiene más alcance que el de procurar la cooperación de los partidos liberales para realizar un programa común laborando en el Gobierno, sólo por el tiempo necesario para que ese fin sea conseguido.

—¿Ud. cree posible que se llegue a un acuerdo como el que la Junta propicia?

—Yo confío en el patriotismo de mis conciudadanos y creo sinceramente que en esta hora difícil no excusarán los partidos liberales el concurso que el país reclama de ellos para solucionar los problemas que necesita impostergablemente resolver.

CUERPO DE BOMBEROS

ECOS DE LAS ELECCIONES GENERALES DEL VIERNES PASADO

Simpática manifestación

Entre la nueva oficialidad del Cuerpo de Bomberos figuran los nuevos comandantes señores Guillermo Sanfuentes y Julio Gormaz Cerda, personas que pasan a desempeñar esos puestos con la confianza general de todas las compañías.

Sus amigos de la 6.a ofrecieron el Viernes al señor Julio Gormaz, una sencilla manifestación, con motivo de su designación para ocupar el puesto de tercer comandante, acto al que se dió cita toda la compañía.

Concurrieron igualmente el inspector general señor Juan Jahn, el señor Sanfuentes y varias otras personas de las relaciones de la compañía.

Se formularon entusiastas brindis por la compañía y el Cuerpo, reinado en todo momento una franca camaradería.

En nuestro grabado aparecen los festejantes y el tercer comandante al medio.

Centro de Propaganda Demócrata

COMUNA DE YUNGAY

Como se ha anunciado, hoy se llevará a efecto la elección de Directorio de este Centro.

Conforme a lo estipulado en los Reglamentos, la votación permanecerá abierta desde las 9 A. M. a 12 M. y de 2 a 4 P. M.

Se han designado las siguientes comisiones receptoras de sufragios:

Para la mañana: señores Fernando Barra, Arturo Medina y Juan Valenzuela.

Para la tarde: señores Gabriel Cabello, Juan 2.o Salamanca y Oscar Silva.

"LA MISERIA, EL SUICIDIO Y EL IDIOTISMO, TIENEN POR CAUSA EL ALCOHOLISMO".

SERVICIO METEOROLOGICO DE "LA NACION"

9 DE DICIEMBRE DE 1922

OBSERVACIONES METEOROLOGICAS LOCALES

Presión atmosférica m|m. a 0° y 45 grados Lat., 7h, 717,0; 14h, 716,9; 21h, 715,8.

Humedad relativa por ciento, Tensión del vapor de agua, 80%; 56%; 67%.

Tensión del vapor de agua, milímetros, 12,3; 13,0; 11,5.

Temperatura del aire, 0° C., 18,2; 24,8; 19,8.

Dirección del viento y grado, S-2ª S-2; SE-1.

Velocidad, metros por minuto, 250; 280; 100.

Nebulosidad (décimos) y densidad, 10-1; 4-1; 4-0.

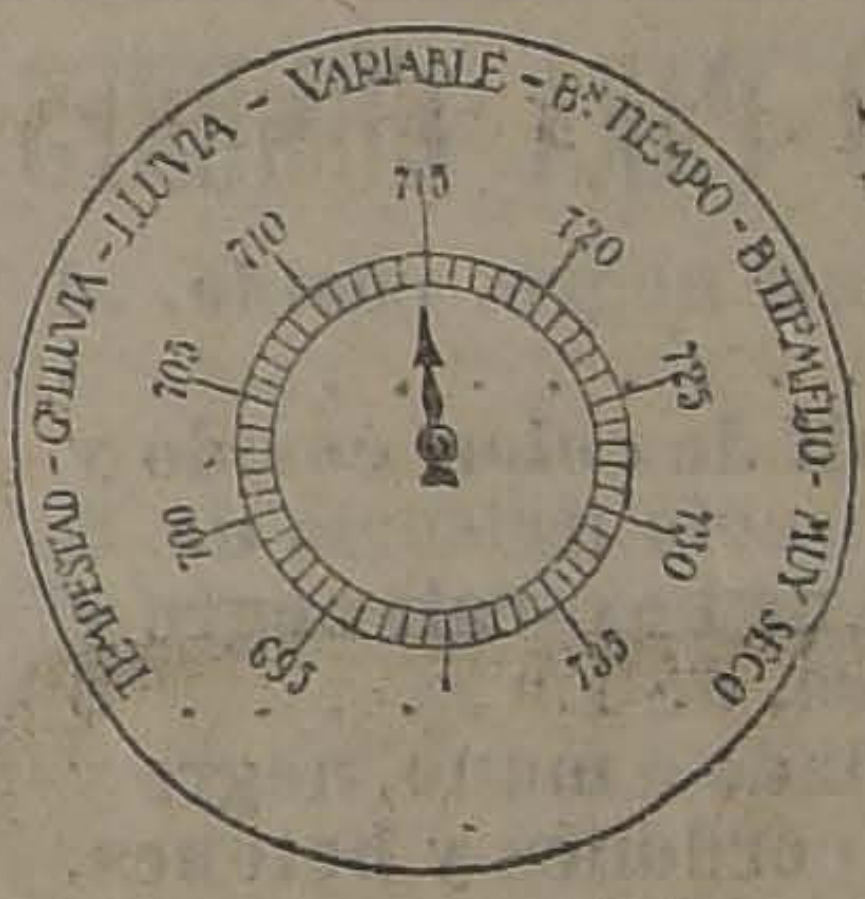
TEMPESTAD - G.R LLUVIA - LLUVIA - VARIABLE - B.N TIEMPO - B.TIEMPO FIJO - MUY SECO
695
700
705
710
715
720
725
730
735

Tipo de nubes y dirección, Str.; Cu.; Str.

Visibilidad y titilación (de 0 a 4), 1; 2; 1-3.

Agua caída, milímetros, 0,0.

Temperatura del aire máxima, 25,5.

Temperatura del aire mínima, 12,5.

Oscilación térmica en 24 horas, 13,0.

Viento dominante, Sur.

Hidrometeoros: llovizna inapreciable en la madrugada.

OBSERVACIONES METEOROLOGICAS GENERALES DEL ESTADO DEL TIEMPO EN EL PAIS

PRESION ATMOSFERICA. — En las últimas 24 horas la presión atmosférica ha subido rápidamente en la zona Central, experimentando luego después un pequeño descenso.

La considerable depresión atmosférica que pasó por las provincias del Centro del país, alrededor del 8, ha seguido su curso normal de traslación, encontrándose actualmente en la zona Sur del país.

Como consecuencia de esta depresión, después del buen tiemppo, caluroso, de los días anteriores, se ha prpoducido una alteración atmosférica general en la zona Central y Sur del país.

VIENTOS.—En la región Norte del país, en general hubo calma durante el día, soplando en algunas partes vientos locales, débiles y variables, especialmente del Oeste.

En la zona Central, de Aconcagua a Curicó, predominó el viento Sur durante el día. En Talca sopló viento Oeste, y de Linares al Sur, viento Norte, el cual adquiere progresivamente mayor intensidad de Norte a Sur, dirigiéndose al centro de la depresión situada en las provincias del Sur y soplando con notable intensidad en Nueva Imperial, Angol y otros puntos.

Los vientos, soplaron de acuerdo con el régimen isobárico, siendo generalmente proporcionales al graduante barométrico, excepto en Nueva Imperial y otros puntos adyacentes, que por encontrarse en las proximidades de la depresión tuvieron viento Norte anormal por exceso.

En la región de Temuco a Valdivia hubo calma, y en Puerto Montt, Chacao y Ancud predominó el viento Oeste y Suroeste.

TEMPERATURA.—Fué relativamente moderada en la zona Central del país, en comparación con los días anteriores, haciéndose fresca al atardecer y en la noche.

Los máximum en la zona Central oscilaron alrededor de 24°, siendo en el Norte la temperatura algo más calurosa en la tarde, que en las provincias del Centro del país.

La temperatura mínima del país se observó en Lonquimay.

NEBULOSIDAD.—En la zona Norte del país estuvo despejado en general, con escasos nublados locales.

En la zona Central, se produjo un cambio de tiempo de mayor importancia, caracterizado por nublados y neblinas, que alcanzaron hasta la provincia de Aconcagua por el valle Central y hasta Coquimbo por la costa.

Por lo general, a medio día se despejó parcialmente y salió el Sol entre Aconcagua y Linares.

De Chillán al Sur, estuvo nublado todo el día, excepto en Temuco, Río Bueno y Osorno. En Nueva Imperial y Puerto Montt, está muy nublado y amenaza lluvia.

HIDROMETEOROS. — Hubo lloviznas locales, especialmente en la costa, que desaparecieron, por lo general, alrededor de las 10 de la mañana.

En Chacao y Ancud llovió con fuerza anoche. En el resto de la zona Sur del país dentro del plazo de dos días, se producirán lluvias parciales de mayor importancia, a consecuencia de la depresión atmosférica que ha producido el actual cambio de tiempo.

ANUNCIOS METEOROLOGICOS PARA LA ZONA CENTRAL

El cambio de tiempo producido ayer, persistirá durante uno o dos días más, caracterizándose por nublados y neblinas parciales que se verificarán, generalmente en la mañana, simultáneamente en diversos puntos de la zona Central, llegando hasta Aconcagua y hasta Coquimbo por la costa.

Posiblemente se producirán lloviznas en diversos puntos, especialmente en la costa, desapareciendo entre 10 y 11 horas de la mañana.

Por lo general saldrá el Sol a medio día solamente en casos que la neblina se eleve para formar nubes altas persistirá el nublado.

La temperatura será "relativamente" moderada y fresca en la mañana.

Estas alteraciones atmosféricas, aumentarán progresivamente en intensidad hacia las provincias del Sur, traduciéndose en lluvias parciales dentro de un plazo de dos días.

ANUNCIOS ASTRONOMICOS PARA EL DIA 10

1) La Luna pasará por el meridiano a las 4 horas, 55 minutos.

2) El Sol saldrá a las 4 horas, 45 minutos.

3) Declinación solar, a medio día, medio de Santiago, igual a 22° 54' 54" 2 centécimos.

4) El Sol se pondrá a las 19 horas, 0 minutos.

5) El crepúsculo astronómico durará hasta las 20 horas, 30 minutos.

6) La Luna estará en cuadratura con el Sol mañana (cuarto menguante).

Mareas, habrá pleamar en:

7) Coquimbo a las 0 horas, 32 minutos y a las 13 horas, 35 minutos.

8) Valparaíso a la 1 hora, 12 minutos y a las 14 horas, 15 minutos.

9) Constitución a la 1 hora, 42 minutos y a las 14 horas, 45 minutos.

10) Talcahuano a la 1 hora, 40 minutos y a las 14 horas, 45 minutos.

Las bajamares correspondientes se verificarán aproximadamente 6 horas, 12 minutos después de cada pleamar.

* * *

Según comunicaciones recibidas en el Telégrafo del Estado sobre el tiempo en provincias es:

Melipilla, despejado, calma; Illapel, despejado, viento sur calmado; Combarbalá, despejado, débil viento Oeste; Ovalle, despejado, calma; Quillota, despejado, calma; Traiguén, nublado Norte débil; Ancud, nublado, Oeste regular, llovió anoche; Osorno, despejado, Este regular; Valdivia, nublado, calma; Temuco, despejado, calma; Nueva Imperial, alenazante norte fuerte; Linares, despejado, Sur débil; Talca, despejado, Oeste débil; Loncoche, semi nublado, calma; San Felipe, despejado; Andes, cielo brumoso, en calma; Concepción, varía un momento, ya bueno; Caldera, tiempo despejado, calma; Arica, despejado, calma; Iquique, despejado, calma, Concepción, despejado, Norte despacio; San Fernando, despejado, calma; Chillán, semi-nublado, Norte despacio; Angeles, sigue nublado; Puerto Montt, nublado, viento Oeste, despacio, amenaza lluvia; Río Bueno, Norte débil, caluroso.

BOX

EL MATCH DE ANOCHE EN EL HIPPODROME CIRCO

UNA EXCELÊNTE VICTORIA POR PUNTOS DE LUIS GOMEZ

Ante una regular concurrencia se realizó anoche en el Hippodrome Circo la velada pugilística organizada por la Empresa Luco y Cía.

El espectáculo resultó interesante, siendo el número principal del programa el match a 12 rounds, entre los excelentes peso pluma Manuel Abarca y Luis Gómez, el que logró entusiasmar a la concurrencia, durante todo su desarrollo.

Después de dos preliminares que agradaron a la concurrencia, se presentaron al ring los boxeadores Manuel Abarca y Luis Gómez, encargados del match de fondo.

El anunciador oficial asignó 57.700 kilógramos para Luis Gómez y 58,200 kgs. para Abarca.

Un jurado compuesto de los señores Salvador Sanfuentes, Adolfo Eugenín y el réferee señor Roberto Fernández dirigió el encuentro.

Desde el primer round ambos pugilistas entraron de lleno al combate, demostrando el excelente estado de preparación a que se habían sometido.

La primera vuelta no dejaba ver ventaja para ninguno de los dos contendores. Sin embargo, Luis Gómez, al segundo round imprimió un violento tren de pelea que obligaba a Abarca a cubrirse, lo que no impedía que Gómez marcara numerosos golpes izquierdos y derechos, que si no producían efecto, era debido a la falta de dirección de ellos.

La pelea logró interesar vivamente a los asistentes que alentaban entusiasmados a ambos contendores.

El cuarto round fué el más fuerte de la noche y en esta vuelta Gómez impuso nuevamente su superioridad, con la rapidez de sus tiros de lejos y golpes al cuerpo.

Abarca no desmayó ante la ventaja que le sacaba su rival y continuó con mucho esfuerzo combatiendo con éxito, pero sin lograr imponerse sobre su contendor.

En el sexto round Abarca reacciona visiblemente y con fuertes golpes izquierdos y derechos obliga a Gómez a cubrirse, quien parece perder el control del combate.

Gómez está bien entrenado y vuelve nuevamente con bríos a la lucha.

Abarca pierde terreno y es golpeado con ambas manos en la cara desde lejos; dominando también Gómez en la pelea de cerca.

El match va ya a terminar y Manuel Abarca, que demostró anoche ser un agresivo peleador, entra con valentía en un cambio de golpes que le asigna una pequeña ventaja en la 11.a vuelta.

El gong anuncia el principio de la 12.a vuelta y última de este combate que dejará gratos recuerdos entre los amantes al buen box.

Consideramos que Gómez en este último round volvió nuevamente a sacar ventajas, pero, sí, muy pequeña.

Abarca, se comportó con valentía y si no pudo contrarrestar la ventaja por puntos que llevaba su adversario fué debido a su poca decisión para entrar en pelea.

Al final del round, el jurado asesorado por el réferee, proclamó la victoria por puntos de Luis Gómez.

El fallo que lo consideramos un reflejo fiel del desarrollo de este interesante combate, fué muy celebrado por el público que durante toda la lucha siguió con interés las incidencias del encuentro.

UN ACTO SALVAJE

Segundos después que el réferee levantaba la mano del boxeador Luis Gómez, triunfador de este combate, un cobarde, ocultándose en medio de los que rodeaban a dicho boxeador, largó una botella que dió en la cabeza de Gómez, cayendo éste al suelo completamente aturdido.

Atendido Gómez por sus seconds, después de mucho trabajo lograron hacerlo volver.

No tenemos palabras para calificar este atentado cobarde y salvaje, que viene a desprestigiar el noble arte de la defensa propia.

Personas apasionadas y de instintos malos no deben concurrir a estas luchas que son torneos para deportistas.

BOX EN LA POBLACION NUEVA ESPAÑA.—Hoy, a las 2 P. M. se efectuará en esta Población el gran torneo pedestre y de box preparado por el Pietro Dorando.

Las peleas concertadas son las siguientes:

Luis A. Candia v. Manuel Gutiérrez, 3 rounds.

Waldemar Corbari v. Filomeno Ramírez, 3 rounds.

Delfín Díaz. v. Ruperto Fajardo o Jorge López, 6 rounds.

Francisco Nieto v. Carlos Usaviaga, 6 rounds.

—Las carreras pedestres han reunido numerosos inscritos y la prueba del sexo bello a seis competidoras.

CENTRO SPORTIVO GREGORIO SANTA CRUZ.—Cítase a junta general para hoy a las 8 1|2 A. M. Local: Rosas 3052.

PEDRO CASTRO B. C.—(Gálvez 1610).—Hoy, a las 9 P. M., se efectuará en este Centro el siguiente programa boxeril:

Primera parte: Variedades por conocidos artistas.

1. Obertura por la orquesta.
2. Discurso por el presidente del Club Ciclista Chile.
3. Repartición de premios a los vencedores.

Box:

4 rounds entre Erasmo Molina v. Aquiles Lorca.

4 rounds, entre Juan Peñailillo v. Ernesto Páez.

Revancha entre los campeones del Centro, a 8 rounds, señores Manuel Riera v. Enrique Murgues.

Esta pelea será fallada por un Jurado compuetso por los señores Francisco Avila, Carlos Boca y Casimiro Arellano.

DESAFIOS.—José Esp kilos, del Gregorio Santa Cruz safía al señor Miguel Co un match de box de 6 a 10 Bases con su representante Carlos Barbosa. Rosas 3052.

CARAMELOS EL PIBE
Caramelos
El Pibe

PROXIMO GRAN SORTEO

De los afamado "CARAMELOS EL PIBE"

Para el Sábado 30 de Diciembre a las 2.30

$ 500.00 en 15 premios

Al gordo que corresponden $ 100 y a los 4 segundos pre que pertenecen otros $ 100, de $ 25 c/u., se le agregarán $ por premios que no han sido reclamados del sorteo an En total:

1 primer premio de..	$ 200
4 premios de $ 50 c/u.	200
10 premios de $ 10 c/u.	100
Total	$ 500

Rega'o de una Bicicleta Valor $ 40

Al niño que haya juntado mayor número de cupones ha fin de año, se le obsequiará una bicicleta importada marca CO LUMBIA adquirida a la Casa Friedeman Hnos, en $ 400.

El canje deberá efectuarse antes del 5 de Enero en Av da Matta 375, donde puede verse desde luego la bicicleta.

Más de 200 abonos a 4 matinées de biógrafo repart diariamente a los niños que presentan la colección completa artistas (1 al 60) para su canje en nuestra Oficina, Bandera

El nombre del Caramelo "El Pibe", significa para el ni la marca de garantía, que le asegura el cumplimiento de compromisos y ofrecimientos contraídos para con él.

GRAN CATASTROFE COMERCIAL

En Bandera, 72. entre Moneda y Alameda, por conclusión de negocio

POR CUENTA DE VARIOS FABRICANTES DE VALPARAISO Y SANTIAGO, Y DE NUESTRAS FABRICAS PROPIAS, DESDE HOY, HASTA EL 31 DE DICIEMBRE, LIQUIDAMOS TODAS LAS EXISTENCIAS DE

CALZADO

A precios nunca vistos desde hace veinte años

CALZADO PARA HOMBRES

BOTIN de box-calf negro, cosido, al precio de. . . . . $	15.00
BOTIN de box-calf de color, cosido y punteado, al precio irrisorio de $	15.00
BOTIN y Zapatón de box-calf negro y cabritilla negra, de 1.a. . . . . $	19.00
BOTIN emplantillado a mano, negro y de color, con cordones y botones, un gran lote, a $ 22.00 y . . . . $	20.00
BOTIN de box-calf negro Goodyear, en todas formas. . . . . $	25.00
BOTIN de cabritilla negra, emplantillado a mano, para pies delicados. . . . . $	30.00
BOTIN de cabritilla acharolada, con caña de paño y previl, a. . . . $	22.00
BOTIN y Zapatón en color fino, emplatillados a mano, a $ 22.00 y $	20.00
BOTINES en cuero importado de colores, liso y calados. emplantillados a mano, $ 29.00 y. . . . . . $	30.00

POR CUENTA DE UN FABRICANTE

BOTINES y Zapatones, un lote de 1,500 pares al precio único de $ 24, 23, 21, 20 y 19; todos estos artículos son de valor de $ 35 y $	40.00

HAY:

Charol con paño, Charol con previl, Box-calf con paño, Box negro con paño, Gum-metal, Box-calf negro y de color y Cabritilla negra con cordones y botones, emplantillados.

CALZADO PARA SEÑORAS

UN LOTE de 1,000 pares, varios modelos, hay de una plantilla Luis XV y doble suela. a $ 13, 12 y $	11.00
ZAPATILLA forma Primavera, de cabritilla negra en taco cubano. $	13.00
ZAPATILLA Reina de cabritilla negra fina, a. . . . . $	14.00
ZAPATILLA Primavera, en taco americano, muy suave. . . . . . $	15.00
ZAPATILLAS y Zapatones un gran surtido en cabritilla acharolada $	16.00
CABRITILLA acharolada fina, todos modelos, en taco cubano. . . . $	18.00
2,000 pares de una plantilla hechos a mano, en cabritilla negra y acharolada, en todos modelos, a. . . $	20.00
LONA blanca "Wicklo", liquidamos 500 pares en taco francés, $ 14; en taco cubano, $ 15; y Luis XV $	16.00
UN GRAN lote lona blanco . . . $	12.50
UN BUEN lote lona blanca, a. . . . $	10.00
LONA ploma, varios tipos. . . . . $	12.00
CABRITILLA de color, varios tipos, en taco francés y cubano, a. . . $	15.00
ZAPATON Col en taco suela. . . . $	12.00
RASO en todo colores, taco Luis XV, a. . . . . $	10.00

CALZADO PARA SEÑORITAS

ZAPATILLA en taco bajo con una traba y ojetillo al empeine. . . . . $	14.00
En medio taco de Cabritilla acharolada, varios modelos. . . . . . . $	17.00
En lona blanca en taco bajo y medio taco, lo más fino, a. . . . . . $	15.00
En Cabritilla Col. . . . . $	13.00

PARA NIÑOS

BOTIN box-calf negro, 33-35, $ 13; 36-38. . . . . $	14.00
CALZADO para niño, inglés y suizo, a $ 6.50 y. . . . . $	5.50

SANDALIAS FINAS

MUY DURABLES y suaves, 18-21, $ 6.00; 22-25, $ 7.00; 26-29, $ 8; 30-33, $ 9.00; y N.o 34 . . . . $	10.00

ADVERTENCIA: Advertimos a nuestros clientes y al público en general, que los precios que anunciamos están marcados en la planta y a la vista del público y regirán hasta el 31 de Diciembre.

¡**IMPORTANTE!** Avisamos que para evitar aglomeraciones y poder atender bien a todos los clientes, sólo dejamos entrar grupos de 35 a 40 compradores.

Nuestros precios son estrictamente fijos.

No mandamos paquetes a domicilio.

Hora de venta: de 8 A. M. a 12 y de 1½ a 8 P. M.

Vendemos a Comerciantes a los precios más bajos de plaza.

Invitamos a Ud. y familia pasen a ver nuestros precios, sin compromiso de compra.

BANDERA 72

CASA DE LIQUIDACIONES

Anís Don Quijote

ANIS DON QUIJO
DON QUIJOTE
ANIS
LIMITADA
SANTIAGO

Tiene el honor de presentarse ante el público con la certidumbre de satisfacer su delicado paladar.

Es el licor que estimula y facilita la digestion.

"Don Quijote" es único, atrae al primer sorbo, convence al primer vaso.

En venta en todos los Clubs, restaurants y almacenes de distinción.

Su calidad y pureza es garantizada bajo la firma de

IMPORTADORES INGENIEROS ERRAZURIZ SIMPSON EXPORTADORES CONTRATISTAS & Co

LIMITADA - HUERFANOS 1112 - CASILLA 715

Ejército y Armada

LA AVIACION PARTICIPARA EN LAS MANIOBRAS DE LA III DIVISION

Sobre funcionamiento de una Escuela de Aviación Civil

El viaje táctico de la Brigada de Infantería

Ayer se reune la Sub-Comisión Mixta para estudiar el presupuesto de Marina

Brigada de Infantería

Se ha dirigido a Melipilla el Coronel Carvallo, acompañado del Capitán Urzúa y del teniente Concha, a buscar el terreno en que debe efectuarse el viaje táctico de la Brigada de Infantería.

TRABAJOS EN LA CARTA. — El Miércoles próximo en el Instituto Geográfico Militar, el Mayor Vergara realizará algunos trabajos en la Carta.

Estos trabajos se efectuarán ante el jefe de la División y oficialidad de los diversos Cuerpos.

EN EL CLUB MILITAR.—El Martes próximo, en el Club Milita se efectuará la comida que se ofrece a los Coroneles Florencio Navarrete y Enrique Ortiz, con motivo de su retiro de las filas del Ejército.

Presupuesto de Marina

Presidido por el Ministro de Marina, y con asistencia del Director de la Armada, Contralmirante Nef, se reunió la sub-Comisión Mixta para entrar a estudiar el Presupuesto de Marina para 1923, estudio que quedó bastante avanzada.

ExAdicto Militar en Francia

El 14 del mes en curso, debe llegar a nuestro país el ex-Adicto Militar a nuestra Legación en Francia, Mayor Rafael Martínez.

EL REGIMIENTO CAZADORES. —El Martes próximo, el Comandante Blanche, dictará una interesante conferencia en el Regimiento Cazado-

PARTICIPACION DE LA AVIACION

En una de nuestras ediciones pasadas, dijimos que el Comando en jefe de la III División había solicitado del Director de la Fuerza Aérea Nacional, que participara la Escuela de Aviación en las maniobras que van a efectuar los cuerpos de esa División.

Sobre el particular hemos sido informados que es posible que dentro de poco el jefe de la Fuerza Aérea, pida al Ministro de la Guerra la autorización necesaria para que una flotilla de aviones se traslade al campo donde se efectuarán las maniobras.

Desde luego, ya en Talca se prepara un campo de aterrizaje.

ESCUELA CIVIL DE AVIACION

El Director de la Fuerza Aérea Nacional, ha informado una petición del Aero Club para instalar en el país una Escuela Civil de Aviación.

En dicho informe que obra ya en poder del Ministro de la Guerra, se dice que no se podrá ceder los terrenos que existen al lado de la Escuela de Aviación, donde se pensaba instalar la Escuela Civil por que están destinados al ensanchamiento de la Escuela de El Bosque y de la Maestranza de la misma.

Por lo que respecta a la subvención que se solicita de 40,000 pesos se agrega que no será posible resolver sobre ella por carecer de algunos antecedentes.

Finalmente se hace referencia a una petición anterior sobre este mismo objeto, agregándose que se mantiene en todas sus partes lo que informó en aquella época; esto es que la Dirección de la Escuela de El Bosque, no tien inconveniente en ceder su campo de aviación y prestar toda la ayuda posible, buscando siempre la compatibilidad con el servicio.

CUERPO DE INVALIDOS.— Los días 13 y 14 del mes en curso, se pagará al Cuerpo de Inválidos.

REVISTA DE COMISARIO.— El Miércoles próximo se efectuará la revista de Comisario de los Cuerpos de Guarnición, que se efectuará por papeleta.

JEFES MILITARES EN EL EXTRANJERO.— En breve llegarán al país el Mayor González y los capitanes Velez, Moscoso, Clavel y Veloso, que se encuentran en Europa.

Metal desplegado

para estuco, de 8' por 2'.
Ofrece a precios bajos, la

Barraca de Fierro
S. SACK
Bandera 827 — Teléfono 3409
Casilla 2833

¿Dónde puede Comprarse

más barato, camisas, calzoncillos, pantalones, ternos de ropa, trajecitos niño, polleras para señoras, guarda-polvos de caballeros, y en general toda clase de ropa para obreros y trabajadores?
En la Fábrica:
EL MORRO DE A R
SAN PABLO 1660
NOTA.— 10 o|o descuento desde 3 prendas.
N|O

TODA CLASE DE
CHACRAS
AL LADO DE SANTIAGO
OFRECE:
Alfredo Tagle Rodríguez
Catedral 1137-Casilla 3132

TRIBUNALES DE JUSTICIA

MOVIMIENTO HABIDO EN 9 DE DICIEMBRE DE 1922

CORTE SUPREMA

El Tribunal se ocupó de las causas en acuerdo.

No hubo examen de abogado por falta de personal.

CORTE DE APELACIONES

Primera sala.—Sábado 9, señor Orrego.—1 Contra Estanislao Nareta, en acuerdo; 2 Alfredo Cáceres, exención de servicio militar, trámite; 3 Contra Segundo Soto, aprobada; 4 Contra Fredolín Weiss, id; 5 Contra Augusto Sotelo, id.; 6 Aníbal Vidal con Gustavo Rodríguez A., en acuerdo.

Secretario, el señor Fabres.

Don Misael Pradenas alegó en la 6.a causa por la revocatoria.

Segunda sala. — Relator, señor González Campos.— 1 Recusación del señor Juez Letrado don Octavio del Real, sin lugar; 2 Sumario por muerte de Lorenzo Silva, aprobada con declaración; 3 Contra Manuel Pérez, revocada; 4 Contra Luis Campos aprobada; 5 Contra Manuel González, trámite; 6 Manuel Senecio con T. Schumann, revocada.

No vistas las demás.

Alegaron; en la 6.a don Arturo Davs, revocada.

Tercera sala.— Sábado 9, señor Gutiérrez.— 1 Cuaderno sobre cobro de honorario de don Juan E. Moroni, trámite; 2 Pedro José Estrada, servicio militar, aprobada; 3 Sumario por denuncia de Juan Bondelowsky, mal anunciada; 4 Contra Aníbal Briones, Segundo Bravo y Juan Pino, confirmada; 5 Contra Cárlos Lanzon y Luis Alberto Lanzon, id.; 6 Contra Rudecindo Muñoz Urzúa, Alberto Montenegro y Victoriano Simón, id.; 7 Contra Juan Bautista y Clodomiro Lucero, aprobada; 8 Sumario por muerte de Ramón Lucero, id.; 9 Contra José Calderón, confirmada; 10 Sumario por muerte de Clara Maldonado aprobada.

Secretario, el señor Alcalde.

Cuarta sala. — Relator, señor Mac-Iver.— 1 Contra Raul Echeverría, fallada, confirmada; 2 Contra Juan Ortega y otros, fallada, confirmada; 3 Contra Carmen S. Plaza, aprobada; 4 Contra Víctor Manuel Zúñiga, confirmada con declaración; 5 Contra Luis Mar Jones, confirmada; 6 Contra Jorge Gamboa, aprobada; 7 Sumario por incendio en Libertad 751, aprobada; 8 Sumario suicidio de C. López, aprobada; 9 Sumario por muerte de N. Madariaga, aprobada; 10 Contra Arturo Calderón, aprobada; 11 ontra María Murillo, confirmada; 12 Contra Juan Sierra, confirmada; 13 Contra Ricardo Herrera, confirmada; 14 Contra David Contrucio, confirmada.

Fallada de acuerdo: Burgos y Abarzúa con sucesión Troncoso.

Quinta sala.— Sábado 9, señor Bernales Z.— 3 Antonio Crandal con Edelmiro Alvizú y Mariano Mediavilla, suspendida.

La 1.a del Martes, . Ortega con E. Subercaseaux y otro, en acuerdo.

En esta causa alegó don Ruperto Bahamonde con don Leopoldo Urrutia y don Samuel Claro.

Secretario, el señor Alcalde.

ACEITE
LUBRICANTE
GRASA
CONSISTENTE
ofrece a precios convenientes la
Casa Santiago Webb & Co.
ESTADO 156 - 170
Casilla 1767 — Teléfono Inglés
2173 - 2177

Señoras

Si quieren economizar dinero, compren en

50 Ahumada 50

Visiten esta casa y se convencerán de la diferencia de precios que existe con otras casas similares.

Mañana
LUNES 11
gran rebaja de precios en todas las mercaderías.

Gran
Baratura
EN
Medias
Y
Pañuelos
de Mano

50 Ahumada 50

CASA
Fidel García & Co.

Municipalidad

LA REPRESENTACION RADICAL ELIGE PARA OCUPAR LA 2.a ALCALDIA AL REGIDOR SR. VITERBO OSORIO

En la mañana de ayer el Primer Alcalde, señor Silva Espic, visita el Hospicio

Informe enviado a la Alcaldía a raíz de una visita que hiciera el doctor señor Meléndez al Hipódromo Chile

Hoy se reunirá la Junta de Mayores Contribuyentes

LAS VISITAS A LA CIUDAD DEL ALCALDE SEÑOR SILVA ESPIC

En la mañana de ayer visitó todas las reparticiones del Hospicio

Medidas higiénicas que se adoptarán a este respecto

En la mañana de ayer el primer Alcalde señor Emilio Silva Espic, acompañado del regidor señor Besoaín, continuó haciendo sus visitas de inspección a la ciudad.

En efecto, visitó primeramente unas propiedades del señor Jorge Matte Basaure ubicadas en la calle Bellavista.

Durante esta inspección el señor Silva Espic pudo constatar que dichas propiedades carecen de agua a fin de atender a sus servicios higiénicos. Además, las basuras y desperdicios son botados a la calle, por cuyo motivo los moradores de dichas propiedades fueron notificados para evitar estas irregularidades.

En seguida la comisión municipal visitó unas propiedades de las Monjas Teresianas ubicadas en la Vía Monte Carmelo. Dichas propiedades carecen en absoluto de [illegible] y servicios de alcantarillado.

EN EL HOSPICIO

Una de las visitas más importantes practicadas por el Alcalde durante el día de ayer fué, sin duda, la hecha al local del Hospicio.

En efecto, aquí la comisión municipal era esperada por el administrador de este establecimiento, senador señor Joaquín Echenique. Acompañado de dicho caballero y de la superiora del Hospicio, el señor Silva Espic recorrió todos sus departamentos. Como consecuencia de esta visita, la comisión municipal pudo constatar la carencia de agua, a fin de atender los servicios higiénicos y al regadío de los huertos. En esta situación, la comisión prometió a la Administración interponer sus influencias a fin de evitar esta irregularidad.

EECCION DE SEGUNDO ALCALDE

La representación radical municipal designa para ocupar este cargo al regidor señor Viterbo Osorio

En su oportunidad dimos cuenta de la renuncia que había hecho de su cargo el ex-segundo alcalde don Diego Escanilla.

En los pactos que se firmaron al formarse la mayoría que preside el señor Silva Espic, se dejó estipulado que la segunda Alcaldía debía ser ocupada por un miembro del Partido Radical. En efecto, dando cumplimiento a dicho tratado, recientemente se reunió la representación radical y acordó por unanimidad llevar a este cargo al señor Viterbo Osorio.

La proclamación del señor Osorio como segundo Alcalde se hará en una de las próximas sesiones que celebre la Municipalidad.

LA INSPECCION DE HIGIENE MUNICIPAL HACE UNA VISITA AL LOCAL DEL HIPODROMO CHILE

Informe que a este respecto envía a la Alcaldía el Jefe de esta repartición, doctor señor José Luis Meléndez

Con fecha reciente el jefe de la Inspección de Higiene y Salubridad Municipal ha enviado un informe a la Alcaldía, a raíz de una visita que hiciera al local del Hipódromo Chile. Dicho informe es el siguiente:

"Señor Alcalde: Tuve oportunamente conocimiento del mal servicio higiénico que tiene el Hipódromo Chile, sobre todo para el numeroso público que acude a las tribunas de segunda clase. Con este motivo resolví imponerme personalmente del denuncio. En efecto, en la mañana de hoy y acompañado del inspector Guerrero me fué dado recorrer los grandes pabellones y las instalaciones de los servicios sanitarios.

La sección destinada al público para la venta y cobro de los boletos de carrera, es cómoda, aseada, con bastante luz, buena ventilación, teniendo sus pavimentos completamente embaldosados.

Las galerías de donde el público presencia las carreras son extensas y a todo aire y temperatura: tienen por asientos tablas de madera sentadas sobre armadura de concreto.

Los servicios sanitarios están distantes de estos centros de reunión y sus condiciones de aseo y limpieza no son malas; pero su instalación merece reformarse, persiguiendo siempre tener mejor higiene y mejor salubridad.

Estos servicios están bajo techo; por el Sur están los urinarios y la pared está revestida de cemento y los orines caen a una canaleta que los conduce al desagüe general; al lado Norte están los W. C., más o menos en número de 30. Estos son simples cajones de madera pintada que tienen el inconveniente que el que los ocupa está en exhibición pública, porque no tienen puerta o cortina que impida este espectáculo.

El terreno que separa estos servicios uno de otro es más o menos dos metros; no tiene ningún pavimento. La luz es escasa; sólo penetra por los extremos, de manera que el centro está oscuro.

De manera, señor Alcalde, que hay necesidad de obligar a la administración de este Hipódromo a ejecutar las siguientes mejoras.

1.o Abrir una claraboya en el techo, a fin de aumentar la luz y la ventilación.

2.o Pavimentar con ladrillos de composición el pasillo que separa un servicio de otro.

3.o Colocar puertas o mamparas que oculten al que ocupe un excusado.

El Hipódromo, desgraciadamente, no tiene servicio de alcantarillado; las acequias que lo cruzan sirven para conducir los despojos o desperdicios fuera del establecimiento.

Los servicios sanitarios, tanto para hombres como para señoras, son de inmejorables condiciones los que destina para las tribunas de primera clase.

Debe la Administración colocar en distintos puntos de los pabellones fuentes de agua permanente para la bebida de los sportmen y público que concurre a este Hipódromo.

Puede U. S., si lo tiene a bien, ordenar se notifique al Administrador de dicho Hipódromo para que en el plazo de un mes ejecute los trabajos indicados.

Desde este sitio me trasladé al Club Hípico a fin de imponerme de los servicios sanitarios.

No sé si en las naciones más cultas que la nuestra mantengan para el público de los hipódromos un servicio sanitario de tan valiosa instalación, pues los de primera, que son los que ocupan las tribunas de primera clase, tienen un servicio de W. C., urinario y baños en forma y condiciones que no merece observación su tenida. Los de segunda son igualmente cómodos e higiénicos y, su número, tanto para hombres como para señoras, está consultado de manera que en ningún momento hay público que espere. El agua corre en abundancia y arrastra los desperdicios que las tuberías de cemento conducen a los conductores del alcantarillado. La limpieza está encargada a un personal especial, de manera que en todo momento aquella presenta el aspecto de una casa atenta y vigilada.

Esta Inspección sólo tiene votos de aplauso y felicitaciones para la Administración de este centro de sport y cultura.

Dios guarde a U. S.—José Luis Meléndez."

FANO
CIGARRILLOS
20 cts. PAQUETE

ASEO DE LOS POSTES

La Alcaldía ha decretado que la Prefectura de la Policía de Aseo, por medio de su personal, notifique a las sociedades o empresas particulares que mantienen postes en las vías y paseos públicos, para que procedan a asear y pintar dichos postes antes del 1.o de Marzo próximo. La infracción a lo dispuesto en dicho decreto será sancionada con una multa de 20 pesos.

JUNTA DE MAYORES CONTRIBUYENTES. — Esta tarde, a las 3, deberá celebrar sesión la Junta de Mayores Contribuyentes a fin de despachar varios proyectos que han sido aprobados por la Municipalidad y que conforme a la ley requieren la aceptación de dicha Junta.

BOB
Cajones y Barriles

expuestos a la intemperie, significa pérdidas seguras para el propietario.

BODEGAS MODERNAS Y SEGURAS
COMO LAS GRANDES
Bodegas del Desvío Layseca
que pertenecen al
Expreso Anglo-Americano
son en cambio una valiosa garantía.

EXPRESO A 1910

DIRECCION
SANTIAGO
BODEGAS DEL DESVIO LAYSECA, YUNGAY ESQ. MATUCANA
TELEFONO INGLES SUC. YUNGAY N.o 11 — CASILLA 3994

DIRECCION
VALPARAISO
COCHRANE 143
CASILLA 622
TELEFONO INGLES 241

VIDA OBRERA

LA INTERESANTE CIRCULAR ENVIADA POR EL SECRETARIO GENERAL DE LA FEDERACION OBRERA FERROVIARIA

LA MANIFESTACION DE HOY EN HONOR DEL DIPUTADO SEÑOR PRADENAS MUÑOZ

La fiesta social de hoy en el Centro Recreativo "La Alegría"

EN LA FEDERACION OBRERA FERROVIARIA

CIRCULAR ENVIADA POR EL SECRETARIO GENERAL

El próximo viaje al Norte

Con motivo de su partida al Norte, el secretario general de la Federación Obrera Ferroviaria, señor Manuel Araya, ha dirigido la siguiente circular:

"N.o 4. — A las Organizaciones Ferroviarias:

He sido nombrado por mis compañeros que represento y la Dirección General de los Ferrocarriles del Estado, en comisión al Norte, a distribuir los fondos acumulados por el medio de sueldo, donado por obreros y empleados de la Empresa a beneficio de los damnificados ferroviarios en las provincias del Norte, a consecuencia del último cataclismo.

Mi partida de ésta será el Martes 12 del presente, para tomar la combinación del Longitudinal a las 10 A. M., en la Estación de Calera; durante el tiempo que dure mi comisión, me reemplazará el sub-secretario de esta junta, compañero Prudencio Mena, a quien debe ser dirigida la correspondencia de carácter oficial, lo que comunico a las organizaciones de provincia adheridas a la Federación Obrera Ferroviaria de Chile. — (Firmado). — **Manuel Araya V.**"

PUBLICACIONES DE LA FEDERACION OBRERA DE CHILE

CONSEJO INDUSTRIAL DE LA CONSTRUCCION. — Se ha citado a junta general ordinaria para hoy a las 8.30 P. M.

Es absolutamente necesaria la asistencia de los delegados y secretarios generales, de las secciones que componen este Consejo.

Según el orden de la tabla, debe tratarse en primer término el informe de la comisión revisora del balance presentado por el ex-recaudador Mongiovani, por lo tanto, se encarece la asistencia a la comisión y a dicho ciudadano.

SECCION DE FUNDIDORES DEL C. I. DE C. — Se ha citado a junta general ordinaria, para hoy a las 9.30 A. M., en el local Av. Matta N.o 792, esquina de San Francisco.

A todos los fundidores y modelistas de Santiago y San Bernardo, para tratar asuntos de vital importancia para nuestra mejor organización. Se ruega encarecidamente la asistencia a los operarios que quedaron cesantes el Sábado 2 de Diciembre y que trabajaban en la fundición de Acero; para poder darle colocación en otros talleres.

Es de imprescindible necesidad que acudan a esta reunión los federados de los siguientes establecimientos: Laminación, Valdivieso, Yungay, Rosas y San Pablo.

Se va a reintegrar la mesa administrativa.

Fiestas sociales

BAILE SOCIAL.—Esta noche, a las 9 P. M., se llevará a efecto la fiesta que una institución ofrecerá en el Centro La Ilustración, Bascuñán 542.

Esta fiesta será a beneficio de los damnificados del norte.

CENTRO ARTISTICO ESTUDIO Y PROGRESO.—Hoy, a las 10 A. M., clases instructivas de baile para los socios.

A las 5,30 P. M., se dará principio a una interesante matinée con un escogido carnet de baile en honor de los Centros amigos o relaciones.

A las 10 P. M., baile social dedicado a las familias de los socios.

El grupo de escursionista "Aire", sale hoy en excursión.

SRTA. LIDIA ROMO L., en cuyo honor se dará este baile

CENTRO RECREATIVO "EXEQUIEL VILCHES".— Hoy, a las 8 y media P. M., se llevará a efecto el baile en honor de la entusiasta socia señorita Lidia Romo L., el que promete obtener un franco éxito.

Se invita a las relaciones sociales.

Centro "1.o de Mayo"

El baile de esta noche

Esta noche, a las 9 P. M., se efectuará el baile social con orquesta que la comisión de fiestas ha preparado en honor del nuevo directorio, que esta noche hará su presentación oficial.

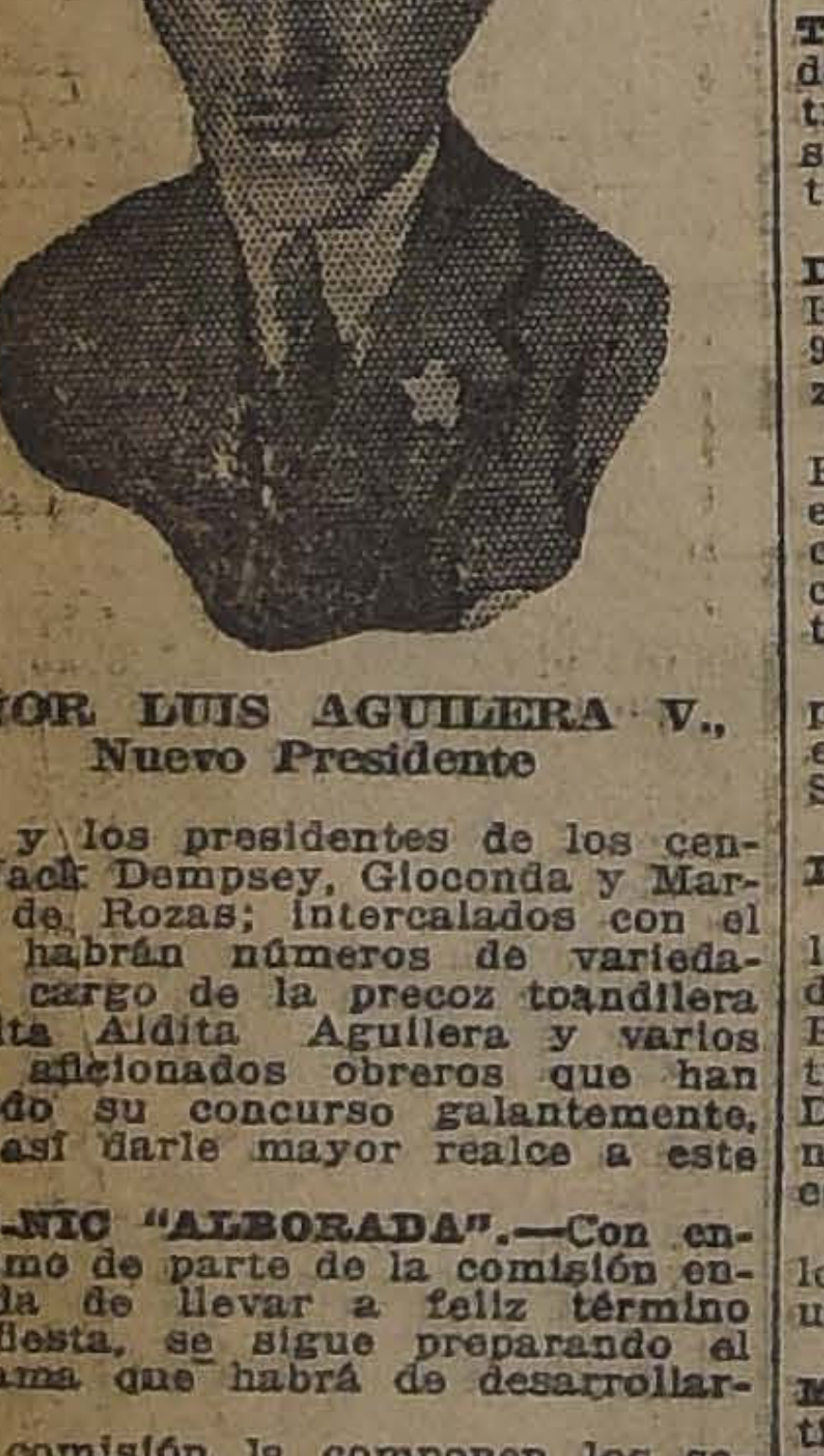

SEÑOR LUIS AGUILERA V., Nuevo Presidente

A este baile han sido invitados los señores redactores de Vida Obrera de los diarios matutinos de la capital, y los presidentes de los centros Jack Dempsey, Gioconda y Martínez de Rozas; intercalados con el baile habrán números de variedades a cargo de la precoz tonadillera señorita Aldita Aguilera y varios otros aficionados obreros que han ofrecido su concurso galantemente, para así darle mayor realce a este acto.

PIC-NIC "ALBORADA".—Con entusiasmo de parte de la comisión encargada de llevar a feliz término esta fiesta, se sigue preparando el programa que habrá de desarrollarse.

La comisión la componen los señores Rivero, Niño, Encina y Rojas, deberán reunirse hoy en casa del primero de los nombrados, para ir con los secretarios de los demás Centros a visitar la quinta, a las 2 de la tarde.

CONJUNTO DE SAINETES Y VARIEDADES "JAVIER REBOLLEDO".—Hoy llevará a efecto este conjunto una interesante velada literario-musical y baile, en el local de la Escuela Nocturna "Benjamín Franklin", con objeto de llevarse a efecto la repartición de diplomas a los alumnos de esta Escuela, al finalizar el año escolar.

Se finalizará esta velada con un baile social.

CENTRO SOCIAL Y DEPORTIVO "ADOLFO MORALES"—Esta noche, a las 9 P. M., baile familiar únicamente entre sus asociados, encareciéndose la asistencia a las señoritas socias.

CENTRO INSTRUCTIVO "EL DESPERTAR".—Matucana, esquina Rosas.—Hoy, a las 4 P. M., matinée libre-pensamiento, dedicada a las socias y familias del barrio.

Noche, a las 9 P. M., baile familiar amenizado por una excelente orquesta, para el cual se invita a las relaciones sociales.

CENTRO SOCIAL EMPLEADOS DE COMERCIO, (Barrio Matadero).—Hoy, de 5 a 8 P. M., matinée, con orquesta. Noche, baile familiar.

SOCIEDAD NACIONAL DE PROFESORES.—El Directorio de la Sociedad Nacional de Profesores, ha sido citado para el Martes 12, a las 6 de la tarde, con el objeto de despachar algunos asuntos de mucha urgencia.

SOC. DE SOCORROS MUTUOS DE ARTESANOS "LA UNION". — Esta sección acordó llevar a efecto una gran matinée hoy, de 5 1|2 a 8 1|2 P. M., en honor del nuevo directorio recién elegido, para la cual se ha contratado una excelente orquesta a cargo del maestro señor Rodolfo Neira.

ACADEMIA DELICIAS.— Hoy, baile, de 7 a 12 P. M.

Sociedad de Socorros Mutuos "Manuel Rodríguez"

LA MANIFESTACION DE HOY

Hoy se llevará a efecto en el salón social a las 6 P. M., la manifestación que el directorio de esta Sociedad ofrece a su entusiasta tesorero, don Rafael Sepúlveda, con motivo de su jubilación.

En este mismo acto se les hará entrega a la vez de sus diplomas de jubilados a los asociados señores José Muñoz Toro y Félix Flores, y el de propagandista, al señor Lorenzo Madrid.

"LA INSTRUCTIVA OBRERA".— Matinée de 4 1|2 a 8 P. M.

Noche, 9.30, baile familiar.

PIC-NIC A BENEFICIO DE LA REVISTA "CLARIDAD".—El 17 del mes en curso se efectuará en Avenida Francia esquina de Independencia, un pic-nic a beneficio de la revista "Claridad", que tantas simpatías cuenta en los círculos obreros de la capital y del país en general.

Este pic-nic consistirá en diversos números que contribuirán a dar animación a la fiesta entre los cuales podemos citar los couplets cantados por simpáticos artistas y los números de música que ejecutará una murga de las premiadas en los concursos abiertos por la Federación de Estudiantes durante la fiesta de la Primavera.

La entrada para este pic-nic, que vale un peso para los adultos y es gratis para los niños, se encuentra ya a la venta en el Club de Estudiantes, Agustinas 632.

CENTROS OBREROS DE INSTRUCCION.—Se avisa a los socios de dichos centros que hoy se entregarán las entradas para el paseo de fin de cursos en sus respectivos centros.

SINDICATO DE CHAUFFEURS DE CHILE.—Sección Recreativa. — Hoy, matinée de 6 a 8.30 y a las 9.30 seguirá un baile social amenizado por orquesta.

CENTRO BENNY LEONARD. — Esta institución prepara con todo entusiasmo una matinée de baile social a beneficio de los fondos y sección foot-ball, que dirige el deportista señor Joaquín Campos.

Este baile se llevará a efecto el próximo Domingo 17, a las 5 P. M., en el salón de verano de la calle San Pablo 1276.

SOCIEDAD "COMERCIANTES DEL MERCADO CENTRAL." — SIMPATICA FIESTA.— En el local de la Sociedad Comerciantes del Mercado Central, Avenida La Paz N.o 8, hoy, a las 9, esta institución ofrece a la brigada de scouts Domingo Faustino Sarmiento un beneficio para comprar uniforme y equipos.

El programa de esta fiesta es de lo más interesante, finalizando con un baile social.

CENTRO JACK DEMPSEY.— San Martín 772.—Hoy baile social. Matinée de 5.30 a 8.30; en la noche, el baile será intercalado con números de variedades.

CENTRO ROYAL Y ADELANTO LOCAL DE LA POBLACION SAN EUGENIO.—Hoy, a las 5 P. M., baile familiar.

CIRCULO CULTURAL CHILE-ECUADOR. — El Miércoles 13 del presente, a las 9 P. M., se llevará a efecto en este Círculo una charla literaria a cargo del señor Urzúa Rozas, la cual disertará sobre diferentes temas.

El presidente nos pide invitar de un modo especial a los miembros de la colonia ecuatoriana y a los presidentes y miembros de las diferentes colectividades obreras y estudiantiles. Además habrá un interesante acto de concierto y terminará con un gran baile social. La entrada será completamente libre; pero sí clasificada de las personas que asistan. La conferencia se llevará a efecto en el local social, San Pablo 1276.

CONFERENCIA DE LA SEÑORA SARA HUBNER.—En el curso de la semana próxima se efectuará en el local de la Federación de Obreros de Imprenta una interesante conferencia sobre cuestiones sociales de actualidad que ofrece al público de Santiago la distinguida escritora nacional, señora Sara Hübner.

El anuncio de esta conferencia ha despertado entusiasmo en los círculos estudiantiles e intelectuales de la capital entre los cuales la señora Hübner goza de una justificada reputación por sus escritos literarios.

Este acto, que será auspiciado por la Federación de Estudiantes de Chile además de la institución ya nombrada, se desarrollará conforme a un programa que cuenta con el concurso de conocidos artistas obreros

Centro Instructivo "La Alegría"

EL BAILE SOCIAL DE HOY

Hoy, a las 4 y media habrá matinée libre pensamiento, dirigida por la señorita Emelinda Fernández. A las familias asistentes se les obsequiará boletos para una rifa.

Habiéndose suspendido el baile del Viernes pasado en honor del campeón de one-step por el Centro La Alegría, éste se efectuará hoy, a las 9.30 P. M.

SEÑOR LUIS BARRERA, campeón del Centro La Alegría

Habrá números de variedades intercalados con el baile, los que estarán a cargo de conocidos aficionados, efectuándose, además, la repartición de premios a los vencedores del campeonato, en el que ocupó el primer puesto el señor Luis Barra Alvarez.

A este acto se han invitado a los señores que formaban el jurado, a las familias del barrio e instituciones congéneres de la capital.

CENTRO FEMENINO JUVENIL LA AURORA.—La celebración de su aniversario.—Hoy, a las 5 de la tarde, se llevará a efecto el dancing-tea en celebración del primer aniversario social, el que ha sido ofrecido a la prensa y directorios de instituciones amigas.

A las nueve se dará comienzo a la velada, cuyo programa promete ser muy interesante por estar a cargo de conocidos aficionados.

Terminará con un gran baile social amenizado por una excelente orquesta.

Se harán valer los carnets de las instituciones sociales, deportivas, recreativas y de socorro mutuo.

Entrada general: 1 peso. Local, San Pablo 1276.

CENTRO RECREATIVO E INSTRUCTIVO POLICIAL.—Hoy, a las 2.30 P. M., matinée, amenizada por una orquesta en la noche, a las 9 en punto, baile en honor del profesor de este Centro, señor Vásquez.

CENTRO INSTRUCTIVO OBRERO MARTINEZ DE ROZAS.—Hoy, a las 5.30, matinée, noche, baile familiar con números de sorpresas a los asistentes.

Local: O'Higgins 1265.

CENTRO RECREATIVO "UNION DE METALURGICOS".—En el salón de actos de este Centro, Huemul 649 (altos), se efectuará hoy, a las 5.30 P. M., una matinée amenizada por buena música.

Se invita a las relaciones sociales y familiar del barrio.

VELADA PARA LA FUNDACION DE UNA BIBLIOTECA.—Siendo de suma necesidad una biblioteca en la Comuna Quinta Normal para el elemento obrero, la Unión en Resistencia de Tejedores, acordó llevar a efecto una función a beneficio para dicha obra, en el Teatro Selecta, que está ubicado en la calle Chacabuco, esquina de Mapocho.

INTERESANTE VELADA DE LOS PINTORES. — El Miércoles 13 del presente mes se llevará a efecto una interesante velada a beneficio de los fondos sociales, de la Sección Pintores y Empapeladores, del Consejo I. de la Construcción, en el salón-teatro que está situado en Avenida Matta 792, esquina de San Francisco.

En honor del diputado Pradenas

LA MANIFESTACION DE HOY

Hoy, a las 12 M., se efectuará la manifestación al diputado por Lautaro, señor Juan Pradenas Muñoz, la que ha sido organizada por los operarios de la Maestranza del Ejército, con motivo de su actuación dentro de las actividades de la Convención Demócrata de Talca y como despedida de su viaje a Rusia.

A esta reunión han sido especialmente invitados los señores Carlos Alberto Martínez, Manuel Hidalgo y los representantes de la prensa.

Este acto se efectuará en una quinta de La Cisterna, paradero 11.

BAILE.—En los salones de la Federación Santiago Watt, ubicado en Chacabuco N.o 6, altos, se llevará a efecto un gran baile familiar, a las 8 1|2 hasta la 1 1|2; este baile será amenizado por una buena orquesta de profesores.

SOCIEDAD DE INVALIDOS Y VETERANOS DEL EJERCITO Y ARMADA.— El Directorio de esta institución sesionará hoy, a las 3 de la tarde.

Se recomienda la asistencia a los veteranos que han quedado en tabla para ingresar a la Sociedad.

Publicaciones de la Asociación de Cuadros Artísticos Obreros de Chile

DON PEDRO LAMAZUE. — Se encuentra en nuestra capital, procedente de su jira al Sur, el señor Pedro Lamazué, ex-director artístico general de esta entidad.

El señor Lamazué nos ha pedido hacer llegar a todos los miembros de los cuadros adheridos a esta entidad, sus saludos y votos por el adelanto de las corporaciones artísticas.

FALLECIMIENTO.— Ayer ha dejado de existir en esta capital, la señora Herminia Durán de Díaz, madre de la señorita Ketty Díaz.

Se hace llegar a la ex-socia señorita Díaz, el pésame de esta corporación y del Centro Artístico Pepe Martínez.

REUNION DE DELEGADOS. — Para el Martes próximo se ha citado a reunión general de delegados, con el objeto de seguir tratando sobre la aceptación de los estatutos y otros asuntos pendientes en tabla.

CENTRO ARTISTICO PEPE MARTINEZ

Sensible fallecimiento

En las primeras horas de la madrugada de ayer, a la edad de 45 años, ha dejado de existir la señora Herminia Durán de Díaz.

Una larga y penosa enfermedad, había aniquilado su naturaleza, ya débil, hasta producir el fatal desenlace. Las virtudes de madre y esposa modelo que adornaban a la extinta, han de ser el mejor lenitivo que mitigue el justo dolor de su atribulada familia, y el profundo pesar de sus relaciones.

SEÑORA HERMINIA DURAN DE DIAZ, FALLECIDA AYER.

El Centro Artístico Pepe Martínez, presenta a su desolada hija, señorita Ketty Díaz, su sentido pésame, por la irreparable desgracia que la agobia.

Los funerales de la señora Durán de Díaz se efectuarán hoy, a las 7 A. M., partiendo el cortejo desde su casa-habitación, Echazarreta 637.

Se ha citado a todos los socios del Centro Pepe Martínez, para concurrir a ellos.

CENTRO ARTISTICO ARTURO ALESSANDRI P.— Se ha citado a sesión extraordinaria para hoy, a las 2,30 P. M., en el local de costumbre, por haber asuntos de suma importancia de resolver.

Se nos ha pedido encarecer la asistencia a las señoritas Silva Román, González, y señores Castillo y Poblete.

CUADRO FERMIN VIVACETA.— Se ha citado a reunión general para hoy, a las 8,30 P. M., encareciendo la asistencia por haber asuntos de importancia que tratar.

C. I. DE CONSTRUCCION.—Centro Cultural ¡Avancemos! (Sección Cuadro Artístico).— Se ha citado a reunión para hoy, a las 2.30 P. M., con el objeto de comenzar los ensayos de la comedia y los números de variedades que se efectuarán en la velada del Miércoles 13, a beneficio de los pintores.

Acuerdos sociales

CENTRO ARTISTICO ESCUELA OLEA. — Un grupo de ex-alumnos de esta escuela ha dado vida, a esta nueva entidad artística y cultural con el propósito de allegar su concurso a toda fiesta escolar u obrera; se cuenta en esta nueva institución con personas entusiastas, lo que augura una próspera vida.

El comité organizador nos encarga citar a las personas que simpaticen con esta idea, a una reunión que se efectuará hoy a las 10 A. M., en el local de la Escuela Av. Matta 907.

EL CONFLICTO DE VALPARAISO Y SANTIAGO. — La asamblea plena de esta tarde de la Federación.

—El movimiento huelguista de Valparaíso ha entrado a un período especial en la reunión de la Intendencia, tratarán de desentenderse de la federación porteña, para la solución del conflicto, lo que fué rechazado por los obreros.

En vista de la actitud de los industriales, los obreros rompieron las relaciones y convocaron a una reunión a todos los representantes de corporaciones sindicalistas, a fin de propiciar en Valparaíso un gran comicio o un paro general.

Para conocer los últimos detalles del movimiento porteño, y el que se efectúa en la actualidad en esta capital, se realizará esta tarde a las 2 una asamblea plena de todo el gremio. Se tratarán asuntos de importancia.

A esta sesión queda citado el señor Félix López, encuadernador.

Cumpliendo un acuerdo de asamblea, quedan invitados a esta asamblea las corporaciones sindicalistas para que se informen del estado de la huelga.

Una vez levantada la sesión, es efectuará la matinée que tiene anunciada el Centro Recreativo Artes Gráficas, a beneficio de los fondos de la huelga. Se ha preparado un buen programa literario-musical y baile. El valor de la entrada será módico, teniendo libre acceso al salón el elemento femenino.

El gremio tendrá esta tarde ocasión de prestar su concurso a este beneficio, concurriendo con su familia.

El tesorero estará en su puesto desde las 9 de la mañana, hora en que se reunirá el Comité de la Huelga con la Junta Directiva.

El Jueves o Viernes llevará a cabo la Sociedad Santiago Watt un beneficio en su local social para allegar fondos para el sostenimiento de la huelga.

SOCIEDAD LA AURORA DE S. M. — Se anuncia a los socios que mañana se efectuará la elección del nuevo directorio que regirá los destinos sociales durante el año 1923.

Se ha citado a los miembros de la comisión de contabilidad, señorita Elena Morales M. y señores Horacio Acevedo R., Timoteo Toledo, para hoy a las 8 1|2 A. M., para revisar el balance general.

UNION DE ELECTRICISTAS. — El Directorio de esta nueva institución ha citado a junta general ordinaria para hoy a las 10 de la mañana, en el local, San Pablo 1636.

Se exige la mayor asistencia, para poder elegir el directorio definitivo, que regirá los destinos de esta organización por el año 1923.

AGRADECIMIENTO. — El Sindicato de Vidrieros les da los más sinceros y expresivos agradecimientos a los doctores señores: Vicuña y Meléndez, por las atenciones prestadas al asociado Homero Silva, en el tiempo que estuvo en el Hospital de San Vicente, sala San Antonio, cama N.o 27; gracias a estas atenciones, el asociado se encuentra apto para su trabajo.

Se ha citado a junta general para hoy día.

SOCIEDAD UNION ANDRES BELLO DE S. M.— En su última sesión de directorio se tomaron los siguientes acuerdos:

Aceptar como socios a los señores Erasmo Arriagada y Wenceslao Alvarado P., patrocinados por el señor José Aqueveque y aceptar la reincorporación de los señores Teodoro González y Ernesto Carrasco, con un noviciado de tres meses.

Recomendar a los socios se sirvan visitar a los enfermos consocios señores Ramón González, Hospital San Vicente, sala Santo Domingo 16; Gregorio Peredo, Santa Teresa 620. Se dió cuenta, además, de la mejoría de los señores Manuel Rojas, Manuel Pardo y Belisario Contreras.

Autorizar al tesorero señor Víctor M. Olea, para que haga entrega de la suma de $ 277.20, al Comité Central encargado de reunir el dinero para los damnificados del Norte.

CENTRO 21 DE MAYO DE LA U. N.—Esta institución desea manifestar a los Srs. doctores Vicuña y Meléndez, respectivamente, su reconocimiento muy sincero por las atenciones que se sirvieron dispensarle durante su estada en el Hospital de San Vicente, sala San Antonio, N.o 27, al socio señor Homero Silva, debido a las cuales va a una franca mejoría.

SOCIEDAD IGUALDAD Y TRABAJO.—Hoy, de 9 A. M. a 3 P. M., se efectuará la votación para elegir el nuevo directorio; en seguida habrá sesión.

SOCIEDAD DE PRACTICANTES DE CHILE.—Esta prestigiosa institución elegirá hoy su nuevo directorio. Hora de la votación: las 9 de la mañana a 4 de la tarde.

CENTRO CRISTOBAL COLON.—El nuevo directorio.—El Jueves se reunieron en junta general los socios de este Centro y eligieron el siguiente directorio para 1923:

Presidente, señor Luis Muñoz; vice-presidente, señor Enrique Jaque; secretario correspondencia, señor Roberto Moyano; de actas, señor Angel Quintana; tesorero, señor Juan Gutiérrez; pro-tesorero, señor Urbano Ledesma; directores, señores Luis Nieto, Germán Torres, David Jiménez, Armando Venegas, Ramón Moncada y Juan A. Quintana.

Se acordó constituirse el Martes próximo para la designación de las comisiones y recibirse de la dirección del Centro el Sábado 16 del presente.

SOCIEDAD MUTUAL DE COMERCIANTES.—(Versión oficial).—El Miércoles último celebró sesión bajo la presidencia del director señor Carlos Cornejo P. y con asistencia de la mayoría de los señores directores, el que prestó su aprobación entre otros, a los siguientes acuerdos:

Conceder tres meses de licencia al presidente, señor Juan B. Martínez, para atender al restablecimiento de su salud.

Comisionar a los señores Cornejo P. y Cid para que represente a la institución ante el comité propiciado por el Partido Demócrata, para tratar del alza de pasajes de los tranvías y ocuparse de la ilegalidad que importa el acuerdo tomado por la I. Municipalidad con fecha 22 de Setiembre último; y, acuerda felicitar al abogado señor Aníbal Mena Larraín, por su brillante actuación ante el acuerdo de la I. Corporación, por el gravamen que pretende imponer a la ciudad, para satisfacer las pretensiones de una empresa qué no presta ninguna facilidad al pueblo.

Reitera a los señores socios de las Comunas de Providencia y Ñuñoa, que cuando las autoridades locales ordenen la clausura de sus negocios, den cuenta inmediatamente al señor abogado de la Sociedad para entablar el juicio correspondiente por no estar autorizados estos funcionarios para decretarlas.

Dentro de la orden del día, prestó su promesa de estilo el nuevo vice-presidente señor don Luis Cornejo Reveco.

Recomendar a los señores consocios que tengan más de un año en la institución manden la fecha de incorporación para extenderles su diploma.

Y poner en conocimiento de los señores asociados y el comercio, que en la secretaría está a su disposición el folleto de la ley de patentes.

CENTRO DE ARTES MECANICAS LUZ Y TRABAJO.—Hoy habrá clases como de costumbre, después sesión extraordinaria.

LA UNION LOCAL DE LOS I. W. W.— En reunión de delegados del Viernes, acordó llevar a efecto un mitin de portesta en la Alameda de las Delicias, hoy Domingo, a las 4 de la tarde, para dar a conocer al público los abusos de la Sociedad de Patrones, dueños de fábricas de valdosas, causantes del lock-out, de este gremio en esta capital y también dar cuenta de la actitud de los tipógrafos de Valparaíso en la huelga.

COMO SE JUEGA CON EL ESTOMAGO DEL PUEBLO.— Se nos ha pedido su publicación:

"Desde hace mucho tiempo la atinada administración actual del Matadero, ha venido permitiéndoles a los introductores de ganado dejar en los corrales, animales sin beneficiarlos; al principio estos casos se reducían a dejar 20 ó 30 animales en pie, pero los habilidosos introductores de ganado, dándose cuenta que el negocio de ellos estaba en la inocente y buena voluntad del administrador del Matadero, hoy día, ya hicieron de estas facilidades, una cuestión diaria, pues, hay días que se permiten dejar, entre los diferentes introductores, hasta la cantidad de 80 animales vivos en los corrales, presentándose el caso como del día
2 del presente, que no
para los cortadores, pero
80 animales en los diferentes
les.
En vista de esta situación
va de menor a mayor, y que
ducirá a mantener los precios
valor que jamás se había
esta época, con grave perjuicio
los consumidores, que el
to, es la clase trabajadora
negocio de los introductores
nado vacuno ha prosperado
100 por ciento, ha tenido
dores, pues los introductores
nado ovejuno están
mismo. Aprovechando, que
caldía tenemos a una persona
rada y activa que se da
peramos que hará cesar
mente estas irregularidades
damos confiados en
pronto este mal que
Agradeciendo al señor
que le sabrá dar cabida
ditado y prestigioso diario
que anteceden, y con
es el portavoz de los que
bien de la clase menesterosa
claman amparo, apoyado
ta justicia.
Quedan del señor Director
mente agradecidos, S. S.
de Vecinos".

PRIMER CONGRESO DE CENTROS CULTURALES
COS.—Hoy se llevarán a efecto
sesiones de este Congreso
guientes horas: de 9 a 11 A. M.
5 a 7 y de 9 a 11 1|2 P. M.
Se encarece a los congresales
puntualidad en la hora
Se invita a estas sesiones
greso, a los presidentes y
rios de centros culturales
cos para quienes están a
las tarjetas que les da
y voto en las deliberaciones
Congreso.
Las sesiones de hoy
a las horas indicadas
la Federación Nacional de
tes, Bandera 542.

LA CUESTION TRANVIARIA

EXPOSICION QUE HACEN LOS OBREROS SOBRE ESTE ASUNTO, A PROPOSITO DE LAS DECLARACIOES DEL DIPUTADO SEÑOR PRADENAS MUÑOZ

"Refiriéndose a los obreros tranviarios, el Diputado Pradenas Muñoz, nos observó que no creyéramos que porque los demócratas atacaban el alza de las tarifas tranviarias, nos atacaban a nosotros.

A este respecto debemos manifestar que jamás hemos creído que los que atacaban el alza de las tarifas tranviarias, sean éstos del partido que fueren, nos ataquen a los obreros del gremio. Con esta misma lógica tenemos derecho de pedir que se nos reconozca, a nosotros los obreros, a esas personas que atacan el alza de las tarifas, y no nos crean a nosotros que pedimos la solución del llamado conflicto tranviario, que somos partidarios del alza de las tarifas, pues con ello solo hacemos defender el pan que necesitan nuestros compañeros, nuestros hijos, mujeres y madres; y ésto lo defenderemos con toda la energía que seamos capaces, pues los obreros tranviarios también tenemos derecho a la vida como todo ser humano.

Nuestra organización también necesita vida para cooperar con todas sus fuerzas a que los derechos de nuestros demás hermanos sean respetados; pero cuando éstas son nuestras intenciones, tenemos también derecho a que se nos ayude en nuestra acción y no se nos habandone como hasta hoy, sin que nadie nos preste ayuda alguna.

La cuestión tranviaria lleva más de un año de discusión por los Poderes Públicos. Declaraciones del regidor señor Quiroga, (que asistió a la sesión de la Municipalidad en que se aprobó el nuevo contrato con la Empresa), al Senador señor Zañartu, en presencia de una comisión de nuestro gremio, de que la Municipalidad tiene recursos para hacer sacar los carros que tiene guardados la Empresa, según él, sin ninguna razón.

El regidor señor Cariola, desde hace bastante tiempo viene citando artículos tras artículos, de leyes y contratos, de cómo la Empresa de Tranvías no tiene ninguna razón para guardar los carros, menos para duplicar sus tarifas. El abogado municipal señor Mena Larraín, presenta su renuncia, según explicación de él, por las mismas razones anteriores.

Cuando se abunda en todos estos razonamientos, cuando se ve, según las personas que acabo de enumerar, las razones que les asiste de su parte, ¿por qué se prolonga la situación de una solución definitiva a este asunto? ¿O es que se nos quiere probar la resistencia de los obreros tranviarios y sus familias para soportar el hambre ¿O ignoran nuestros gobernantes la gran sobra de brazos que existe en la República? Toda esta lenidad observada por los que están en la obligación de solucionar este llamado conflicto no es más que para nosotros un sarcasmo, que ya los tranviarios estamos cansados de tolerar; nuestra necesidad ha llegado a términos increíbles, y para mayor desgracia, no se nos quiere creer.

La ciudad, por otra parte, está sufriendo también las tristes consecuencias de esta lenidad gubernativa. Diariamente suceden accidentes graves; hoy es un obrero, que cae de un tranvía, y éste le corta una pierna; mañana es una pobre anciana, que se cae y es arrastrada por el carro, todo por culpa de las aglomeraciones que se suceden diariamente. Por otra parte, el infeliz maquinista y la pobre cobradora, revientan sus pulmones, el uno apretando la pesada palanca, para poder detener el tranvía con los excesivos pasajeros que éste lleva, y la otra, convertida en un sandwich con los grandes atracones en el carro, agregado a la vez con los insultos y sandeces que le largan algunos mal educados, creyendo a estos humildes servidores públicos como los culpables de la difícil situación actual, cuando en realidad los tranviarios sólo desempeñamos el papel de la carne dentro de un pan, que se nos apreta por los dos lados para mascarnos mejor.

Entendemos los obreros tranviarios que la obra no debe ser sólo el oponerse al alza de las tarifas tranviarias, sino también buscar fórmulas para solucionar ésto a la brevedad posible; sin embargo, repetimos, de ésto se lleva más de un año y nada.

Queremos terminar con lo dicho al principio de nuestra exposición, "así como nosotros no tildamos de que los que atacan el alza de las tarifas tranviarias no nos atacan a nosotros", también nosotros queremos que no se nos tilde de que por que nosotros pedimos y exigimos la solución del conflicto tranviario, pedimos el alza de las tarifas.

Derechos por derechos. — **Secretario de Prensa del Consejo de Tranviarios de Santiago".**

Citaciones

**Sociedad de Señoras "Esc
lena".**—A junta de Direc
hoy, a las 3 P. M., en
**Sociedad Empleados
ticulares San Gerardo.**—Par
reunión, a todo los socios de
titución.
**Centro de E. Sociales "
Pueblo" (Barrio Santa Isab**
ra hoy, a las 9 A. M.
socios y simpatizantes
a la comisión que estuvo
del beneficio efectuado el
pasado.
**Sociedad Defensores de
1879.**—Para hoy a junta
las 2 1|2 P. M., a los
lados, con su libreta, y
ciados de seis meses, para
la repartición de medallas
también de las batallas de
llos y Miraflores.
Local social, calle
esquina de Providencia.
**Departamento Oficios Va
I. W. W.**—Para hoy, en
local; Nataniel N.o 1061, a
A. M.
**Sociedad de Pintores
gel".**—A junta general hoy
once de la mañana.
**Unión General de Estuca
bañiles, Ayudantes y
lares.**—A reunión general
a las 9 A. M.
**Sociedad de Socorros
Hojalateros y Gásfiters.**—
general extraordinaria,
de la anterior, hoy, a las
**Sindicato de Estucadores
Similares.**—A sesión de jun
ral para hoy, a las 9 A. M.
Sociedad "Juventud Espe
—Para hoy, a las 10 A. M.
nión general.
**Federación de Sastres
Sexos.**—A asamblea, para
gremio en general y en
los personales de las casa
cesa y Falabella. Local:
Estudiantes: Agustinas
9 1|2 A. M.
**Escuela Musical del Hog
Estudiantina Libertad.**—
para hoy, a las 9 1|2 A. M.
taniel 1007; se recomienda
tencia.
**Sub-Departamento de
ras en Madera Sector
I. W. W. Maipú 830.**—
de Mueblistas, Talladores
tas, Carpinteros y a todos
elaboran en madera para
8 1|2 A. M., por haber
vital importancia. Se
asistencia a los personales
Metalúrgicos como también
rado Hidalgo, de la Unión
tencia de Tejedoras.
También se pone en
a los trabajadores que
3 1|2 de la tarde, en San
quina de Matucana, habrá
ferencia pública sobre
obrera.
**Cuadro Artístico "Los
—A reunión general para
dos de la tarde, en Marco
N.o 59. Lo Negrete.
La Unión Local de los I. W.
Para hoy Domingo, a las
para asamblea plena
ruega la asistencia a todos
cios por haber puntos
**Centro de Estudios Sociales
Gómez Rojas.**—Para hoy, a
M., a todos sus socios a
portante reunión al aire libre
(Quinta Normal); punto de
Catedral, esquina de Matucana
**Centro Social pro-Adelanto
Población Santa Rosa.**—Para
a junta general, a las
tarde, en el local social.
**Sociedad Unión y Protec
Estucadores de Santiago.**—
general ordinaria para hoy
9 A. M.
**Departamento de construc
Vehículos I. W. W.**—Para
las 9 A. M., a reunión gene
dinaria.
**Centro de Estudios Socia
los Marx.**—A las 7 1|2 P. M.
por haber asuntos de impor
que tratar.
Local: Chacabuco 1243.
**Sociedad de Carpinteros y
tas "Fermín Vivaceta"**—A jun
neral extraordinaria para hoy
9.30 A. M., junta que será
tinuación de la anterior.
**Sociedad de Socorros Mutuos
tección a la Mujer".**—A
Directorio para hoy, a las
**Centro Chacabuco de La Unión
cional.**—A reunión de Directo
ra hoy, a las 3 1|2 P. M.
**Sociedad de Socorros Mutuos
Adelanto Local** Población
men.—A sesión de junta
dinaria, a las 4 P. M., en
N.o 1449.
**Sociedad de Socorros Mutuos
nardo O'Higgins.**—Al Directo
a las 9 1|2 A. M.
**Agrupación Editora
Para hoy, a las 8 P. M.,
ponentes y simpatizantes.
1057.
**Departamento Construcción
Edificios I. W. W.**—A todos
componentes de esta organi
la asamblea general que se
rá hoy, a las 8 A. M.
Se tratará principalmente
ga de los compañeros
Al comité pro-banda,
P. M.
**Departamento Manufactura
dera (I. W. W.).**—Hoy,
los gremios que trabajan
dustria del mueble, en Nata
a las 9 P. M.

Señores Arquitectos

En nuestro departamento

CALOR Y FRIO

encontrará Ud. la más amplia cooperación para todo trabajo de

Calefacción Central

por vapor, agua o aire caliente.

INSTALACIONES DE AGUA CALIENTE, VENTILACION DE EDIFICIOS, ETC.

Presupuestos gratis. Precios bajos.

Raab, Rochette, Roca y Cía.

SUC. DE RAAB, BELLET & CIA.

ESTADO 235, SANTIAGO —— BRASIL 264, VALPARAISO

Por renovación de mercadería para la próxima temporada de Verano LIQUIDA

LA MALETERIA "EL FARO"

las Cajas. Maletas. Maletines Sacos. Sombrereras. etc.. etc.. de su almacén

a menos del precio de costo

ESTADO 74

Fábrica de productos Químicos en Liquidación

OFRECE: Maquinarias, útiles, materias primas y una
agua oxigenada, hay materia prima para la producción
año.

TRATAR EN CALLE VIRTOR MANUEL 1161 ESQUINA AVENIDA MATTA

Todos los días de 10 a 12 A. M.

INDUSTRIAS Y COMERCIO

CAMBIOS BANCARIOS DE AYER

PLAZAS	Monedas	Valor de la £ a la par	Valor de la £	CHILE 90 d|v.	CHILE Vista	ESPAÑOL 90 d|v.	ESPAÑOL Vista	ANGLO S. A. 90 d|v.	ANGLO S. A. Vista	NAC. CITY 90 d|v.	NAC. CITY Vista	GERMANICO 90 d|v.	GERMANICO Vista	LOND. y RIO 90 d|v.	LOND. y RIO Vista	FRANCES 90 d|v.	FRANCES Vista	HOLANDES 90 d|v.	HOLANDES Vista
LONDRES	Libra	1	1	37.10	37.40	......	......	37.10	37.35	37.10	37.40	37.10	37.40	37.10	37.40	37.10	37.45	......	......
PARIS	Franco	25.32	64.65	0.57½	0.58	......	......	0.577	0.582	......	0.58½	......	0.58½	0.57⅝	0.58	0.58	0.58¾	......	......
HAMBURGO	Marco	20.43	26000	0.0014	0.0016	......	......	......	......	......	......	......	0.0011	......	......	......	......	......	......
NUEVA YORK	Dolar	4.86	4.53	......	8.19	......	......	......	8.182	......	8.19	......	8.18	......	8.20	......	8.17	......	......
ESPAÑA	Peseta	25.22	29.43	1.26	1.27¼	......	......	......	1.27½	......	1.27½	......	1.28¼	......	1.27¾	......	1.27	......	......
ITALIA	Lira	25.22	90.90	0.40¾	0.41¼	......	......	......	0.41¼	......	0.41½	......	0.41½	......	0.41¼	......	0.40¾	......	......
ARGENTINA	Nacional	11.45	12.06	......	3.10	......	......	......	3.09½	......	3.10	......	3.09	......	3.10¾	......	3.07	......	......
AMBERES	Franco	25.22	70.40	0.53¾	0.53¼	......	......	......	0.53¾	......	0.539	......	......	......	0.53¾	......	0.5355	......	......
SUIZA	Franco	25.22	24.20	......	1.54¾	......	......	......	1.55	......	1.55¼	......	1.55½	......	1.553	......	1.54¼	......	......
HOLANDA	Florín	12.107	11.40	......	3.28¾	......	......	......	3.30½	......	3.28	......	3.28	......	......	......	......	......	......
SUECIA	Corona	18.159	—	......	......	......	......	......	2.24¾	......	......	......	......	......	......	......	......	......	......
NORUEGA																			
BOLIVIA	Boliviano	10.—	13.60	......	......	......	......	......	......	......	......	......	......	......	......	......	2.78	......	......

CAMBIO BANCARIO: $ 37.10; **COMERCIAL:** 36.80

1 DOLAR: 8.19; **1 FRANCO:** 0.58; **1 MARCO:** 0.0016; **1 PESETA:** 1.27¼; **1 LIRA:** 0.41¼; **1 NACIONAL ARGENTINO:** 3.10.

PREMIO DEL ORO: 186 o|o; **UN PESO PAPEL VALE:** 6 15|32 d.

BOLSA DE COMERCIO

Movimiento

Como día Sábado, el movimiento que cerró el mercado de valores tuvo menos que regular actividad. Hubo especial interés por transar Minera e Industrial, Suble y Rupanco y Caupolicán y Calacoto, entre los títulos de sociedades, y en Caja 8 1|2, entre los bonos hipotecarios.

En cuanto a las cotizaciones, los papeles se mostraron mas o menos sostenidas, según podrá observarse en el detalle de las diferencias que se publican a continuación.

Los precios de los bonos revelaron firmeza muy acentuada.

FLUCTUACIONES: Subieron: Caja 6-1, 1; Caja 8-1|2, 1|4; Hipotecario 7-1, 1|2; Aconcagua, 1|2; Araca, 3; Lebu, 1; Llallagua, 2; Antofagasta, 1|4; Lastenia, 1|2; Industrial, 1|2; y Viña del Mar, 1|2.

Bajaron: Hipotecario, 8-1, 1|8; Gatico, 1|8; Huanuni, 1|2; Marta, 1|4; Gas de Santiago, 1|4; Laboratorio de Chile, 1|2 y Tabacos, 1|2.

OPERACIONES DE AYER

Unica rueda

1000 Rupanco, 19.
50 Seg. La Americana, P. S., 170.
92 Minera Pintados, 1 1|8.
5000 Caja 8-1, 103 1|4.
25000 Caja, 8-1, 1913-14, 103 3|4.
1400 Minera, Dic. 14, 28.
11000 Hip. 8-1, 97 1|4.
35 Bco. Chile, 214.
3 Bco. Español, 152.
62000 Caja 8 1|2, 99.
58 Gas Santiago, 47 1|2.
1000 Caupolicán, Dic. 28, 2 5|8.
25 Gas Santiago, 47 1|4.
4000 Hip. 7-1, 91 1|2.
1000 Hip., 8-1, 97 1|8.

PRECIOS DE COMPRADOR Y VENDEDOR AL TERMINAR LAS RUEDAS

TITULO	COMPRADOR Cantidad	COMPRADOR Precio	VENDEDOR Cantidad	VENDEDOR Precio
BONOS				
Caja 6-1	8.000	93	....	....
Caja 7-1	....	....	10,000	97
Caja 8-1|2	5,000	98⅞	500	99
Caja 8-1	1,000	103¼	....	....
Garantizador 8	....	....	10,000	86
Hipotecario 8-1	....	....	2,000	97¼
BANCOS				
Chile	25	214	200	215
Español de Chile	100	152	50	154
Nacional	....	....	50	94½
MINERAS				
Aconcagua, Dic. 28	500	7½	....	....
Araca, Dic. 28	100	107	....	....
Disputada, Dic. 14	200	54	....	....
Espino de Petorca, Dic. 14	....	....	500	3
Espino de Petorca, Dic. 28	1,000	2½	....	....
Gatico, Dic. 14	....	....	500	9¼
Huanuni, Dic. 28	200	64	....	....
Lebu, Dic. 28	100	72½	....	....
Llallagua, Dic. 28	100	384	....	....
Marta, Dic. 14	300	2⅝	200	2½
Minera e Industrial, Dic. 28	500	28¼	....	....
Nueva Elqui, Dic. 28	....	....	200	19
Monte Blanco	....	....	213	3
San Bartolo, Dic. 28	200	7¾	....	....
Tres Puntas, Dic. 28	100	4	....	....
Tres Puntas, Dic. 14	....	....	400	5
SALITRERAS				
Antofagasta, Dic. 14	100	45	....	....
Antofagasta, Dic. 28	....	....	100	46
Galicia, Dic. 14	500	31¼	....	....
Tocopilla, Dic. 14	40	280	....	....
AGRICOLAS Y GANADERAS				
Suble y Rupanco	300	19	....	....
SEGUROS				
La Estrella	100	23	....	....
INDUSTRIALES				
Cervecerías Unidas	100	35¾	50	36
Electricidad Industrial	50	90	50	92
Laboratorio Chile	....	....	100	73
Papeles y Cartones	....	....	100	140
Refinería de Penco	200	39½	70	40
DIVERSAS				
S. A. Vapores	....	....	100	30½
Tattersall	100	95	100	101
PETROLIFERAS				
Cacheuta, Dic. 28	500	0.55	....	....
Cacheuta, Dic. 14	....	....	1,000	0.60
Caupolicán, Dic. 28	500	2½	....	....
Nacional de Petróleos	....	....	1,000	0.40
CIERRE A LAS 5 P. M.				
Cambio		**36.80**		**36.90**
Oro		**186**		**187**
Araca, Dic. 28	....	110½	....	....
Lebu, Dic. 28	....	....	....	74
Llallagua, Dic. 28, transacción	....	387½	....	....
Minera e Industrial, Dic. 14	....	28	....	....
Antofagasta, Dic. 28	....	46	....	....
Lastenia, Dic. 14	....	31	....	....

OPERACIONES EN VALPARAISO

Unica rueda

400 Industrial, Dic. 14, 34.
100 Rafaelitas Dic. 14, 8.
400 Penco, Dic. 14, 40.
100 Huanuni, Dic. 28, 63.
200 Huanuni, Dic. 28, 64.
100 Huanuni, Dic. 28, 64 1|4.
100 Viñas, Dic. 14, 38.
100 Huanuni, Dic. 28, 64 1|2.
1000 Tabacos, Dic. 14, 79.
200 Cervezas, Dic. 14, 36 1|2.
100 Banco Español, 153.

CAMBIO

Vendedor, 37 y comprador, 36.80.

ORO

Vendedor, 187 y comprador 186.

LIBRAS POR ORO

Vendedor, 13 y comprador 12.80.

LA SEMANA BURSATIL

LA SEMANA BURSATIL

Durante los cinco días de que consta la semana bursátil terminada ayer, se efectuaron diversos negocios tanto en títulos de sociedades como en bonos, entre los cuales Cacheuta y Caja 8-1|2 obtuvieron los primeros lugares.

A excepción de las fluctuaciones que experimentaron las Llallaguas, las diferencias con que cerraron los demás valores no fueron de gran significación, quedando en igualdad de número los que mejoraron sus precios a los que quedaron con retroceso, por lo cual la tendencia no se vió claramente definida.

En los bonos hipotecarios se observó una notable reacción en la mayor parte de los que variaron.

VALORES TRANSADOS DURANTE LA SEMANA

Bancos: Chile, Español de Chile y Nacional.

Mineras: Aconcagua, Araca, Disputada, Gatico, Huanuni, Lebu, Llallagua, Máfil, María Francisca, Minera e Industrial, Nueva Elqui, Oploca, Oruro, Pintados, San Bartolo de Oruro, Tocopilla y Tres Puntes.

Salitreras: Antofagasta y Lastenia.

Agrícolas y ganaderas: Nuble y Rupanco y Tierra del Fuego.

Seguros: La Americana.

Industriales: Cemento "El Melón", Cervecerías Unidas, Gas de Santiago, Refinería de Penco, Tejidos "El Salto" y Viña del Mar.

Petrolíferas: Cacheuta, Caupolicán y Calacoto y Rafaelitas del Neuquén.

Bonos: Caja 6-1, 7-1, 8 1|2 y 8-1. Hipotecario 7-1, 8-1 y 8-2 Municipalidad 8 (Prlv. Diciembre).

VALOR DE LO OPERADO EN ACCIONES

Lunes	$	421,500.00
Martes		222,694.00
Miércoles		113,374.50
Jueves		108,297.50
Sábado		78,686.75
Total efectivo	$	3,033,752.75

VALOR DE LO OPERADO EN BONOS

Lunes	$	421,500.00
Martes		595,000.00
Miércoles		74,000.00
Jueves		185,000.00
Sábado		112,000.00
Total nominal	$	1,387,500.00

FLUCTUACIONES

SUBIERON

Bonos

Caja 7-1, de 96 1|2 a 96 3|4.
Caja 8-1|2, de 98 7|8 a 99.
Caja 8-1, de 103 a 103 1|4.
Hipotecario 7-1, de 90 a 91 1|2.
Hipotecario 8-1, de 96 1|4 a 97 1|8.

Bancos

Chile, de 213 a 214.
Español de Chile, de 152 a 153.
Garantizador de Valores, de 11 a 13.
Industria y del Comercio, de 14 1|4 a 15.
Italiano, (Serie B.), de 87 a 87 1|2.

Mineras

Aconcagua, de 7 a 7 1|2.
Araca, de 109 a 110 1|2.
Disputada, de 54 a 54 1|2.
Lebu, de 70 a 74.
Llallagua, de 377 1|2 a 387 1|2.
Máfil, de 53 1|2 a 54.
San Bartolo, de 6 3|4 a 8.

Salitreras

Antofagasta, de 45 3|4 a 46.
Lastenia, de 30 1|2 a 31.

Agrícolas y ganaderas

Tierra del Fuego, de 99 1|2 a 100.

Industriales

Cemento "El Melón", de 29 a 29 1|4.
Cervecerías Unidas, de 35 1|4 a 36.
Gas de Santiago, de 44 1|2 a 47 1|4.
Industrial, de 33 a 34.
Viña del Mar, de 37 1|2 a 38.

Diversas

Telégrafo Comercial, de 48 a 48 1|2.

Petrolíferas

Cacheuta, de 0.50 a 0.55.

BAJARON

Bonos

Caja 6-1, de 94 a 93.

Bancos

Nacional, de 95 a 94.

Mineras

Arauco, de 1 5|8 a 1 1|2.
Condoriaco, de 28 a 27.
Huanuni, de 67 a 64 1|2.
María Francisca, de 9 a 8 1|2.
Marta, de 2 3|4 a 2 1|2.
Nueva Elqui, de 20 a 19.
Oruro, de 21 a 19 1|2.
San José de Oruro, de 10 1|2 a 9.
Santa Rita, de 4 1|2 a 3.
Totoral, de 4 a 3 1|2.
Tres Puntas, de 6 a 5.

Salitreras

Loa, de 73 1|2 a 73.

Agrícolas y Ganaderas

Gente Grande, de 31 a 30 3|4.
Laguna Blanca, de 90 a 88.

Industriales

Laboratorio Chile, de 74 a 73.
Malvoa, de 12 1|4 a 12.
Tabacos, de 779 1|2 a 79.

Diversas

Club Viña, de 490 a 480.
S. A. Vapores, de 31 1|2 a 30 1|4.

Petrolíferas

Caupolicán y Calacoto, de 3 1|8 a 2 5|8.
Rafaelitas del Neuquén, de 9 1|2 a 8.

EL ORO DE 18 d. DURANTE LA SEMANA

Lunes: 1.a rueda, vendedor 195.50 y comprador 195.20; 2.a rueda, vendedor 197 y comprador 196.

Martes: 1.a rueda, vendedor 195.50 y comprador 195; 2.a rueda, vendedor 196 y comprador 195.50.

Miércoles: 1.a rueda, vendedor 190 y comprador 189.50; 2.a rueda, vendedor 188.50 y comprador 188.

Jueves: 1.a rueda, vendedor 185.80 y comprador 185.50; 2.a rueda, vendedor 185.20 y comprador 185.

Sábado: 1.a rueda, vendedor 187 y comprador 186.

LIBRAS POR ORO DURANTE LA SEMANA

Lunes: 1.a rueda, vendedor 12.70 y comprador 12.60; 2.a rueda, vendedor 12.90 y comprador 12.80.

Martes: 1.a rueda, vendedor 12.90 y comprador 12.70; 2.a rueda, vendedor 12.90 y comprador 12.80.

Miércoles: 1.a rueda, vendedor 12.90 y comprador 12.80; 2.a rueda, vendedor 13 y comprador 12.90.

Jueves: 1.a rueda, vendedor 12.90 y comprador 12.80; 2.a rueda, vendedor 13 y comprador 12.90.

Sábado: 1.a rueda, vendedor 13 y comprador 12.80.

LA LIBRA EN DOLARES DURANTE LA SEMANA

Lunes	4.53 5|8
Martes	4.55
Miércoles	4.56 1|2
Jueves	4.56 5|8
Sábado	4.57 1|8

EL ESTAÑO EN LA SEMANA

Lunes libras 174.5.0 al contado y a libras 175.7.6 a plazo.

Martes: libras 176.0.0 al contado y a libras 177.0.0 a plazo.

Miércoles: libras 179.5.0 al contado y a libras 180.10.0 a plazo.

Jueves: libras 180.2.6 a plazo y a libras 181.2.6 a plazo.

Viernes: libras 180.15.0 a plazo y a libras 181.15.0 a plazo.

El Viernes de la semana anterior cerró a libras 175.0.0 la tonelada al contado y a libras 176.0.0 a plazo, y el de la presente a los precios ya indicados. En consecuencia, subió libras 5.15.0 al contado y a plazo.

EL COBRE STANDARD EN LA SEMANA

Lunes: libras 62.5.0 al contado y a libras 63.2.6 a plazo.

Martes: libras 62.5.0 al contado y a libras 63.2.6 a plazo.

Miércoles: libras 62.7.6 al contado y a libras 63.2.6 a plazo.

Jueves: libras 62.10.0 al contado y a libras 63.5.0 a plazo.

Viernes: libras 62.10.0 al contado y a libras 63.2.6 a plazo.

El Viernes de la semana anterior cerró a libras 62.5.0 la tonelada al contado y a libras 63.2.6 a plazo, y el de la presente a los precios ya indicados. En consecuencia, subió 5 chelines al contado y no varió a plazo.

LA PLATA EN LA SEMANA

Lunes	32 3|16 d.
Martes	32 3|16 d.
Miércoles	32 7|16 d.
Jueves	32 3|8 d.
Viernes	31 7|8 d.

El Viernes de la semana anterior cerró a 32 1|8 d. la onza troy, y el de la presente a los precios ya indicados. En consecuencia, bajó 1|4 d.

VALOR DE LA £ EN DOLARES

Los cablegramas procedentes de Nueva York, recibidos ayer en los Bancos de esta ciudad, indican las siguientes cotizaciones en oro americano:

Anglo Sud - Americano	4.57 1|8
Chile	4.53
Francés de Chile	4.57
Holandés	—
Londres y Río de la Plata	4.57
National City Bank	4.57

BOLSA COMERCIAL DE CHILE

Unica rueda

100 Marta, Dic. 14, 2 1|4.
3100 Marta, Dic. 14, 2.
200 Espino, Dic. 14, 2 3|4.
15 Gas, 47 1|4.
5000 Cacheuta, Dic. 14, 0.55.
200 Marta, Dic. 28, 2 1|4.
400 Marta, Dic. 28, 2 1|8.
500 M. Fca., H., Dic., 14, 8 1|4.
2000 Cacheuta, cont. 0.55.

COTIZACION DE METALES

Cablegrama sobre cotizaciones de metales correspondiente al Viernes 8:

Estaño, £ 180.15.0 al contado y 181.5.0 a plazo.

Subió 0.12.0 al contado y 0.12.6 a plazo.

Cobre Standard, £ 62.10.0 al contado y 63.2.6 a plazo.

No varió al contado, Bajó 0.2.6 a plazo.

Plata, 31 7|8 d. Bajó 1|2d.

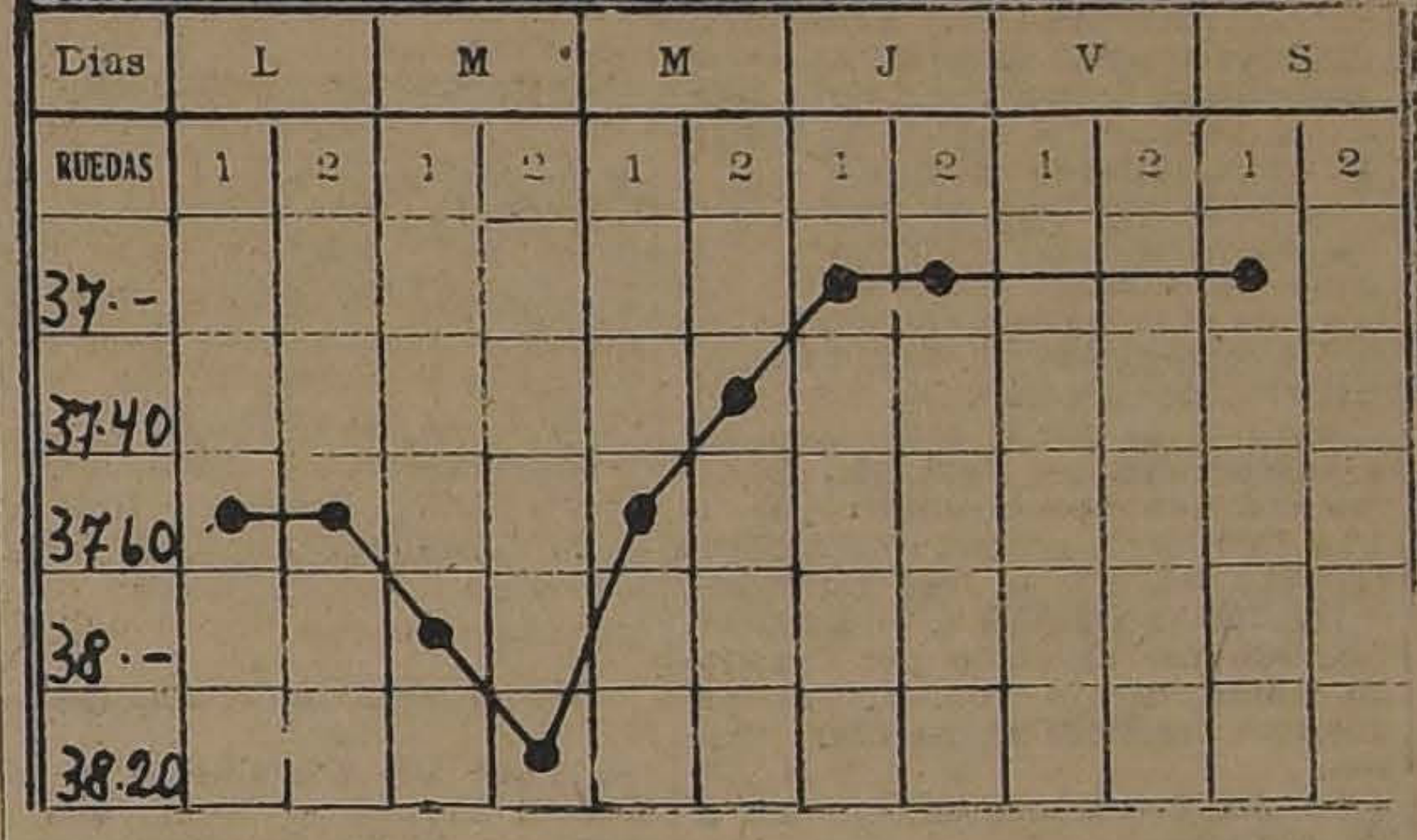

GRAFICO DEL CAMBIO INTERNACIONAL CORRESPONDIENTE AL MOVIMIENTO HABIDO DESDE EL 4 AL 9 DE DICIEMBRE DE 1922.

REVISTA SEMANAL

de la Feria de Productos Agrícolas de Ureta y Cía., sucesores de Emeterio Ureta C.

Transacciones efectuadas en el remate semanal verificado el 7 de Diciembre de 1922:

AFRECHO, los 100 kilos:
200 sacos J. F. V. C., $ 16.
ALMENDRAS, los 100 kilos:
1 saco M. M. F., $ 76.
CARBON ESPINO, el saco:
80 sacos, Q. A., $ 11.80.
112 sacos, M. R. V., $ 11.60.
33 sacos, G. E., $ 11.20.
40 sacos O. S., $ 11.20.
20 sacos, J. F. R., $ 11.
136 sacos, A. V., $ 10.80.
7 sacos, C. P. I., $ 9.20.
CARBON BLANCO: el saco:
149 sacos, A. F., $ 6.40.
50 sacos, A. G., $ 5.
100 sacos, P. J. U., $ 4.20.
CISCO, el saco:
9 sacos, C. P. I., $ 3.50.
20 sacos, E. V., $ 3.
4 sacos, A. T., $ 3.
CEBADA: los 100 kilos
55 sacos del país, A. B. G., $ 21.
70 sacos del país, Hda. A., $ 21.
4 sacos del país, J. I. A., $ 20.50.
25 sacos del país, A. y Cía., $ 20.20
110 sacos del país, P. Hnos., $ 20.
105 sacos del país, J. R. E., $ 20.
11 sacos del país, H. C. V., $ 20.
16 sacos del país, H. C. V., $ 20.
60 sacos del país, falla M. M. F. $ 19.50.
22 sacos del país, falla A y Cía., $ 19.50.
60 sacos del país, falla M. M. F., $ 19.50.
10 sacos del país, falla D. G., $ 18.
FREJOLES: los 100 kilos
10 sacos bayos, C. y M., $ 55.
2 sacos pallares, S. Z., $ 50.
26 sacos milagros, E. R. de C., $ 46.
5 sacos caballeros, R. M., $ 40.
2 sacos huerteros, J. R., $ 40.
30 sacos caballeros, E. L. del C., $ 35.50.
26 sacos caballeros, S. y C., $ 35.50
16 sacos caballeros, E. R. de C., $ 35.50.
5 sacos burros, N. C., $ 33.50.
35 sacos triguitos, R. D. y Cía., $ 30.
13 sacos milagros, R. D. y Cía., $ 30.
18 sacos caballeros, R. D., y Cía., $ 30.
2 sacos burros, M. F. F., $ 30.
GRANZAS DE TRIGO, los 100 kilos:
22 sacos, L. A. V., $ 20.
19 sacos, V. C. Hnos., $ 16.50.
10 sacos H. C. V., $ 14.
51 sacos A. M., $ 11.50.
25 sacos, C. P. I., $ 11.50.
25 sacos, P. y Cía., $ 10.
9 sacos, C. S. $ 5.
HARINA: los 46 kilos:
32 sacos, tercera Hda., S. C., $ 7.
LEÑA: la carga
53 cargas espino, J. A. S., $ 15.40.
28 cargas, alamo, C. A., $ 12.
50 cargas, espino, 3.a, J. T. C., $ 5.20.
LEÑA: el saco
2 sacos, A. T., $ 4, espino.
128 sacos, E. Hnos., $ 3.80 blanca.
40 sacos, R. A., $ 3, blanca.
35 sacos, espino, J. T. L., $ 3.
5 sacos, blanca, R. A., $ 3.
15 sacos, blanca, M. F. F., $ 2.40.
MAIZ, los 100 kilos:
6 sacos, amarillo, J. P., $ 25.
47 sacos, amarillo, D. M., $ 24.
30 sacos, amarillo, E. C., $ 23.50.
33 sacos, colorado, D. M., $ 22.50.
100 sacos, revuelta, L. G. V. $ 21.80
28 sacos, colorado, S. y C., $ 21.15.
4 sacos amarillo, L. R. A., $ 21.50
2 sacos colorado, L. T., $ 21.
12 sacos, D. G., $ 21.
39 sacos, revuelto, R. M., $ 20.50
40 sacos amarillo, E. R., de C., $ 19.80.
MIEL, los 100 kilos
17 barriles, S. M. Hnos., $ 60.
1 barriles, F. de P., $ 56.
NUECES SIN CASCARAS, los 100 k.
2 sacos, J. M., $ 60.
NUECES CON CASCARAS, los 100 k.
5 sacos, E. Hnos., $ 45.50.
44 sacos, E. S. y Cía., $ 17.
PASTO, los 100 kilos:
7 fardos, 1er. corte, M. V. y Cía., $ 9.20.
19 colizas en rama, V. C. Hnos., $ 7.40
140 colizas, 1er. corte, R. A., $ 7.20
100 colizas, 1er. corte, J. T. C., $ 6.30.
610 colizas, 1er. corte, J. T. C., $ 6.20.
SAL, los 100 kilos
106 sacos de primera, F. J. I., $ 12.
80 sacos C. P., $ 9.20.
SEMILLA DE RABANO, los 100 k.:
33 sacos, E. V. S., $ 25.
TRIGO, los 100 kilos:
14 sacos oregón, E. R. de C., $ 42.50
14 sacos blanco, fallo A. y L., 40.50.
6 sacos florence, B. L. A., $ 39.
6 sacos blanco, fallo A. y L. $ 35.
7 sacos candeal, fallo J. I. A., $ 33
50 sacos candeal, fallo, G. Y., $ 32.
QUESOS, los 46 kilos
112 imitación, Santiago P. y Cía., $ 100.
255 Manantiales, D. E. C., $ 82.
287 Cunaco, I. V. V., $ 80.
500 Buin, J. E., $ 77.
244 Trebulco, S. O., $ 70.50.
433 Fundo Peralillo, $ 70.50.
487 Manantiales, D. D. C., $ 70.
275 San José de Toro, E. M. R., $ 70
866 Lo Bustamante, P. B., de B, $ 67.
365 Cunaco, J. F. V. C., $ 67.
334 Mallarauco, F. S. M., $ 65.
423 Victoria de Paine, N. G. E., $ 65
140 Cunaco, C. V. O., $ 65.
676 Melipilla, G. D., $ 65.
254 Colchagua, C. F. U., $ 65.
308 San José de Pichiguao, J. I. E. $ 62.
382 Hinchados, Longaví, R. V., hijo, $ 62.
239 Placilla, J. B., $ 62.
756 Mallarauquito, R. M., de M., $ 60.
576 Lolenco, D. B., $ 60.
157 Hualañé, J. F. V| C., $ 60.
661 Huique, J. E., de E., 60.
412 Santa Clara de Mall, B. L. A. $ 60.
150 Peralillo, M. L. A., $ 60.
462 Requinoa, A. R., $ 60.
300 Pichidegua, A. T. D., $ 52.
476 Chimbarongo, Suc. L. V. A., $ 52.
55 Puangue, L. E. C., $ 50.
495 San Francisco I. y O., $ 50.
353 Fundo Los Perales, G. W. M., $ 50.
93 Las Cabras, A. B., $ 48.
800 Hacienda Illapel, $ 45.
174 Las Cabras, A. B., $ 42.
81 Melipilla, (averiados) M. B., $ 40.
209 Patagüilla, O. Hnos., $ 36.
256 Santiago, J. R., $ 33.
657 P. J. U. $ 30.
67 Barón (averiados), G. y Cía., $ 30.
Total de quesos vendidos: 13,879 k.
MANTEQUILLA, los 46 kilos:
110 Hacienda Culiprán, $ 205.
10 San Manuel, M. F. U., $ 205.
31 Villa Alegre, S. N., $ 200.
65 San Carlos, C. A., de la M. R., $ 200.
22 Villa Alegre, A. N., $ 200.
176 Buin, J. S. S., $ 200.
54 La Higuera, E. D. R., $ 200.
18 Hacienda Paine, $ 191.
96 Caracol B.-y J., $ 181.
47 Parral, A. M., $ 180.
58 Hacienda Culiprán, $ 180.
54 Chillán J. C. L., $ 177.
55 Totihue, J. G. G., $ 177.
120 Yerbas Buenas, F. A. de la F. $ 175.
27 Melipilla, M. B., $ 174.
22 Melipilla, L. y B., $ 172.
17 Melipilla, J. N. I., $ 170.
140 Bulnes, Suc. R. V. M., $ 169.
40 Teno, D. T., $ 166.
32 Fundo San Rafael, $ 165.
60 Quinta O. Sch, $ 163.
16 Quinta J. de D. R., $ 162.
274 Río Negro, A. S. J., y Cía, $ 161
65 Alhué, A. T. D., $ 161.
52 Yerbas Buenas, F. G., $ 160.
87 Bulí, E. C. U., $ 160.
120 Santiago, C. S. O., $ 160.
88 Osorno, J. del R. M., $ 151.
60 Bulnes, G. R., $ 1 150.
49 Santiago, M. W., $ 141.
278 Santiago, S. R., 60.

Total de mantequilla vendida, 2,284 kilos.

Emeterio Ureta C.—Local: Delicias 3410, Teléfono 42 Estación.— Oficina Bandera 125, Teléfono 995 Central, Casilla 1340, Santiago.

Nota: En la presente revista se consultan todas las operaciones efectivas, únicamente; no se toman en cuenta las compras efectuadas por los dueños de las mercaderías.

REVISTA COMERCIAL DE PRODUCTOS Y FRUTOS DEL PAIS

(Especial para "La Nación" de Santiago)

Se ha mantenido sin variación la situación del mercado en la semana, quedando en general las cotizaciones iguales a las anteriores y muy flojas. La desmejora que sufrió el cambio no trajo una actividad en las operaciones como se esperaba; en los últimos momentos volvió nuevamente a mejorar algo.

No se conocen embarques de importancia para el extranjero por el puerto de Valparaíso, ni de Talcahuano; éstos han sido activos en San Antonio, de donde no tenemos detalles.

PRECIOS POR LOS CIEN KILOS

Algarrobilla.— Como se ha dicho en las revistas anteriores, ya no hay existencias y sólo podrá el mercado disponer de ella a fines del mes y el próximo mes de Enero, época en que sale la cosecha nueva.

Arvejas.— No hay existencias disponibles en arvejas petipois ni blancas. Se han agotado.

Avena.— Hay pocas existencias disponibles. Sus precios por la forrajera rubia revuelta está alrededor de $ 22.00, bordos puertos de embarques. No se conocen embarques.

Afrecho.— Ofrecido en puertos del sur a $ 8.00 quintal.

Cebada.— Ha afirmado el mercado de cebada con transacciones por partidas en puertos de embarques de $ 26.00 los 100 kilos con saco por clase forrajera; por clase de exportación transacciones a $ 26.50 y $ 27.00. Estos precios son puestos a bordo puertos de embarques.

Cera.— Sigue solicitada la cera con transacciones por las pequeñas partidas en Valparaíso a $ 390.00 los 100 kilos neto.

Frejoles.— El mercado de frejoles blancos, como igualmente los de de color, tuvieron repentinamente un alza en sus precios en las semanas anteriores y se mantuvieron bastante firmes, pero ahora esta firmeza ha decaído mucho, y los precios se cotizan con tendencias más bien a aflojar. Frejoles caballeros $ 40.00, triguitos $ 42.00, bayos 60.00, burritos $ 60.00. Por el "Isis" se embarcaron 700 sacos para Amberes por Valparaíso. Esto es todo.

Harinas.— Está firme el mercado de harinas. Cotizó: $ 29.00 quintal.

Lanas.— También se mantiene sin variación este renglón; cotizó $ 285.00 los 100 kilos en puertos.

Lentejas. — Está completamente anarquizado el mercado de lentejas en procedencias; cada cual pide un precio determinado a su voluntad. La cotización que ofrece pagar la exportación, aprovechando la situación actual del cambio, es de $ 108 y $ 110 los 100 kilos con saco puesto en estaciones y por partidas, siendo su calidad sana y limpia.

Maíz.— Los precios están anarquizados: fluctúan alrededor de $ 26.00 en Valparaíso. El colrado no tiene aceptación en Valparaíso. Cotizó: $ 23.000 bordo puertos de embarques.

MIEL DE ABEJAS.— Sigue interesado el mercado por comprar. Cotizó: $ 67, los 100 kilos.

Papas.— Después de haberse efectuado transacciones hasta $ 24 el saco por partidas en Barón, subió hasta $ 30 por haber dejado de entrar durante algunos días, pero luego, volvió a bajar a $ 26 el saco, precio de transacción.

Pasas.— Sigue sin variación el mercado de pasas de Elqui, cotizadas a $ 50 el bulto de 68 libras y la de Huasco $ 100 el bulto de 100 libras neto.

Pasto.— Se ofrece el pasto de 1er. corte, nueva cosecha, a $ 5.80 fardo en Barón. El pasto de 2.o corte se cotiza a borde Norte a $ 9 quintal.

Quillay.— Se han efectuado transacciones a $ 70 los 100 kilos en Valparaíso, enfardada y forrada en arpillera. Por el Isis fueron 252 fardos para Hamburgo.

Semilla de Trébol.— Se han efectuado algunos buenos embarques. Por el "Ortega" fueron 1,776 sacos, y por el "Hazel Branch" 200 sacos con destino a Liverpool. Los precios se mantienen flojos a $ 105 quintal, en procedencia.

Semilla de cáñamo.— Se hizo un embarque de 500 sacos para Amberes por el Isis. Sus precios fluctúan alrededor de $ 50, en procedencia.

Semilla de linaza.— Cotizó: $ 70 los 100 kilos en Valparaíso.

Semilla de Alfalfa de Huasco.— Cotizó $ 220 los 100 kilos.

Trigo Blanco.— Cotizó en Santiago: $ 42 los 100 kilos.

Trigo mote.— Cotizó en Valparaíso: $ 65, los 100 kilos, ha bajado.

EXPORTACION

Embarques efectuados por Valparaíso, en la semana.

Frejoles.— Para Amberes, 700 sacos por el Isis.

Quillay, para Hamburgo 252 fardos por el Isis.

Semilla de trébol.— Para Liverpool 1,776 sacos por el Ortega y 200 sacos por el Hazel Branch.

Valparaíso, 7 de Diciembre de 1922

AGUSTIN GAETUA,
Corredor de Comercio y Productos del País.—Casilla, 291.—Valparaíso.

S. A. FERIA IZQUIERDO

PRECIOS CORRIENTES DE LA FERIA DE ANIMALES DEL SABADO 9 DE DICIEMBRE DE 1922

Terneros de pie gordos, $ 50 a 80.
Terneros de 1 año, 100 a 120.
Nov. de 1 1|2 años, m., 150-180.
Novillos de 2 años, 200 a 230.
Novillos de 3 años, 170 a 300.
Novillos a media g., 300 a 350.
Novillos gordos, 381 a 420.
Novillos argentinos gordos, 480, 540.
Novillos m., gordos, 460-500.
Vaquillas de 1 1|2 años, 140-170.
Vaquillas de 2 años, 180 a 220.
Vaquillas de 3 años, 250 a 280.
Vacas flacas, 200 a 220.
Vacas a 1|2 gordura, 270 a 300.
Vacas gordas, 350 a 380.
Vacas argentinas, gordas, 480 a 550.
Vacas m. gordas, 450 a 500.
Vacas paridas, flacas, 300 a 340.
Vacas paridas a 1|2 g., 380 a 450.
Torunos a media gordura, 370 a 400.
Torunos gordos, 450 a 470.
Toros, 450 a 500.
Bueyes flacos, 280 a 320.
Bueyes a media gordura, 380 a 420.
Bueyes gordos, 540 a 580.
Bueyes de trabajo, 320 a 350.
Bueyes mest. de trabajo, 380 a 420.
Bueyes mestizos, gordos, 600 a 650.
Corderos, 23 a 25.

VENTA AL PESO

Vacas, $ 0.70 a 0.95.
Bueyes, 0.70 a 0.94.
Torunos, 0.70 a 0.85.
Novillos, 0.75 a 0.96 1|2.

FERIA DEL MATADERO

Place 960, Estación San Diego
SANTIAGO

Transacciones al peso en la Feria del 7 de Diciembre de 1922::

9 vacas con 4,235 kilos 1.01 1|2.
10 id., con 4,800 kilos, a 1.00.
10 id., con 4,800 kilos, a 0.98.
10 id., con 4,825 kilos, a 0.97.
10 id., con 3,690 kilos, a0.97.
15 id., con 6,570 kilos, a 0.95.
10 id., con 4,970 kilos, a 0.94 1|2.
10 id., con 5,350, a 94.
10 id., con 3,955 kilos, a 93 1|2.
6 id., con 2,650 kilos, a 93 1|2.
10 id., con 5,240 kilos, a 0.92 1|2.
5 id. con 2,150 kilos, a 0.92.
9 id., con 3,920 kilos, a 0.88 1|2.
2 id. con 890 kilos, a 0.88.
10 id., con 3,570 kilos, a 0.86 1|2.
9 id. con 3,605 kilos, a 86 1|2.
4 id., con 1,900 kilos, a 0.86.
10 id., con 4,160 kilos, a 0.84.
2 id., con 800 kilos, a 0.81 1|2.
10 id., con 3,955 kilos, a 0.80 1|2.
11 id., con 4,980 kilos, a 0.80 1|2.
2 id., con 825 kilos, a 0.79.
3 id., con 1,050 kilos, a 0.74.
2 bueyes, con 1,660 kilos, a 0.99.
2 id., con 1,065 kilos, a 0.89
4 id., con 2,790 kilos, a 0.85 1|2.
3 id., con 1,820 kilos, a 0.84 1|2.
4 id., con 2,465 kilos, a 0.84.
2 id., con 1,020 kilos, a 0.82.
3 id., con 1,655 kilos, a 0.80 1|2.
6 id., con 3,820 kilos, a 0.78.
3 id., con 2,0010 kilos, a 0.73.
5 id., con 3,00055 kilos, a 0 73.
2 id., con 1,095 kilos, a 0.64 1|2.
5 id., con 2,630 kilos, a 0.67.
6 Novillos con 2,730 kilos, a 0.92.
10 id., con 4,490 kilos, a 0.89.
10 id., con 3,955 kilos, a 0 87.
4 id., con 1,570 kilos, a 0.86.
10 id., con 4,320 kilos, a 0.85.
10 id., con 4,240, kilos, a 0.84.
10 id., con 5,000 kilos, a 0.82.
10 id., con 3,910 kilos, a 0.81.
2 id., con 855 kilos, a 0.80.
10 id., con 3,670 kilos, a 0.79 1|2.
10 id., con 4,030 kilos, a 0.78.
10 id., con 4,310 kilos a 0. 78 1|2.
110 corderos a $ 30.
109 id., a 29.80.

MATADERO PUBLICO

ENCIERRA DE HOY

Ganado mayor		Ganado menor	
Vacas	131	Corderos	807
Bueyes	18	Terneros	6
Novillos	127		
En vara	40		
Total	316	Total	813

PRECIOS DE LAS CARNES

Carne buey	1.a	1.36	a	1.40
Id. id	2.a	1.20	a	1.30
Id. id.	3.a	0.80	a	1.10
Carne novillo	1.a	1.82	a	1.85
Id. id	2.a	1.20	a	1.30
Id. id.	3.a	0.60	a	1.00
Carne vaca	1.a	1.36	a	1.40
Id. id	2.a	1.20	a	1.30
Id. id.	3.a	0.80	a	1.10
Carne Cordero.	1.a	1.50		
Id. id.	2.a	1.20	a	1.40
Id. id.	3.a	0.80	a	1.00
Carne oveja	1.a	1.00		
Id. id.	2.a	0.80	a	0.90
Id. id.	3.a	0.40	a	0.60
Carne cabro.	1.a	0.80	a	0.90
Id. id.	2.a	0.60	a	0.90
Id. id.	3.a	[illegible]	a	0.60
Carne cerdo	1.a	1.75		
Id. id.	2.a	1.60	a	1.70
Id. id.	3.a	1.30	a	1.40
Grasa en rama.		1.30	a	1.40
Sebo de ovejuno		0.90	a	1.00
Cuero de buey		1.35		
Id. id. novillo		1.45		
Id. id. vaca		1.55		
Id. de ovejuno. docena.		$ 36.00	a	60.60

NOTICIAS VARIAS

COMERCIO FRANCO - ARGENTINO

Trabajos de una comisión

La comisión especial de la Asociación Económica de París encargada de las relaciones con la América latina, trabaja activamente por el desarrollo de las relaciones comerciales con la República Argentina.

El presidente de dicho comité, diputado Guernier, quien recientemente hizo un viaje de estudio a la Argentina, declaró que estaba empeñado en la tarea, y examinaba con el Ministro de Agricultura la cuestión de la importación de carnes congeladas argentinas, que podría desarrollarse con ciertas condiciones favorables para intercambio de los dos países. Manifestó que los representantes de las más importantes firmas de casas exportadoras e importadoras, asistieron a la última reunión, así como el Encargo de Negocios argentino, señor Remberg, y el presidente de la Asociación del Frío.

El diputado Guernier, tiene la esperanza de que estas conversaciones darán próximamente felices resultados, los que desarrollarán grandemente las relaciones comerciales entre ambos países.

VENTAS DE SALITRE

Según telegramas de la Asociación de Productores, recibido en la Bolsa de Comercio, ayer se efectuaron las siguientes ventas de salitre:

20,246 quintales métricos entrega Diciembre 20.

20,240 quintales métricos entrega, Febrero 10

20,446 quintales métricos entrega, Marzo 15.

30,820 quintales métricos (vendidos en Londres).

Total: 91,868 quintales.

PARA
MADERAS
muy secas de Raulí, Lingue, Laurel y Alamo
LA BARRACA
"AMBOS MUNDOS"

Roble en todos los largos y dimensiones
CONSULTEN PRECIOS
Av. La Paz 340-Teléf. Ing. 2969
LAC MARA y

Quina Peralt
Tónico para débiles y convalecientes, sin igual para antes, durante y después del embarazo.
Exíjalo en toda droguería botica y almacenes de primera clase.
IRIARTE Y GONZALEZ
Valparaíso

Crónica Policial

LA PREFECTURA DA LOS PASOS NECESARIOS PARA CELEBRAR LA PASCUA POLICIAL

La Corte de Apelaciones acuerda enviar a la justicia los antecedentes respecto de un pugilato habido en los Tribunales

Para deslindar superioridad salen al campo y se baten a cuchillo

Uno queda en el terreno y el otro ingresa a la Cárcel

Aún no tiene 18 años, pero ya debe una muerte

Un puñalada mortal causa la desgracia de una familia

Un delincuente que no puede "trabajar" porque se lo impiden

Después de huir a Valparaíso, regresa a Santiago y se le aprehende cuando menos lo esperaba

UNA PUÑALADA LA CONDUCE AL HOSPITAL, DONDE FALLECE

PERO ANTES DE MORIR DA EL NOMBRE DEL HECHOR, QUIEN ES CONDENADO POR LA JUSTICIA

En una noche del mes de Abril del presente año, una mujer pedía auxilios en la calle de Vivaceta.

MANUEL ESPINOSA DURAN

Presentaba una horrible puñalada en el estómago, y conducida al Hospital dejó de existir poco después.

El hecho había ocurrido en la calle citada entre las de Carrión y O'Higgins.

La policía avisada oportunamente inició las investigaciones, y guardianes de la 10.a Comisaría lograron aprehender a Manuel Espinosa Durán, a quien acusara Clotilde Alfaro Guerra, que fué la víctima.

Instruyó el sumario el juez del Crimen señor Rondanelli, quien interrogó al reo acerca del delito de que se le acusaba; pero éste negó redondamente ser autor del crimen.

Sin embargo, acudieron al tribunal numerosas personas, las que atestiguaron que el homicida era Manuel Espinosa Durán.

Después de oír al Promotor Fiscal, el juez sumariante condenó al reo a cinco años un día de presidio por el homicidio de Clotilde Alfaro Guerra.

Notificado el hechor expresó que apelaba.

La Corte de Apelaciones, por resolución última, confirmó la sentencia de primera instancia.

LA PASCUA POLICIAL

DE ORDEN DE LA PREFECTURA, SE DAN LOS PASOS NECESARIOS PARA SU REALIZACION

Recordarán nuestros lectores que en los años últimos se inauguró la fiesta denominada Pascua Policial.

A esta fiesta concurrían todas las secciones en que se divide el Cuerpo Policial con la construcción de kioskos donde eran atendidas las familias del personal.

Se obsequiaba también a las familias de los guardianes objetos útiles para el hogar, ropas, refrescos, etc.

La Prefectura ha acordado celebrar este año nuevamente la Pascua Policial y en efecto, el señor Dinator, que está a cargo del Cuerpo interinamente, dice en la Orden del Día de ayer, lo siguiente:

"No obstante la crítica situación porque debe atravesar la ciudad, su sociedad y su comercio, con motivo de las repetidas colectas y suscriciones con fines de caridad pública, especialmente después de las constantes actividades de las comisiones encargadas de reunir fondos para los damnificados del Norte, y no obstante que el éxito de nuestra Pascua se basa en el generoso óbolo de los habitantes, la Prefectura ha resuelto no suspender este año dicha fiesta, como se le había insinuado.

Por encargo especial del señor Prefecto Bustamante, pongo esta resolución en conocimiento del personal, previniendo, sí, de antemano que, por la causal apuntada, esta fiesta no podrá tener este año el brillo de los años últimos, pero haciendo presente que la Jefatura hará cuanto esté a su alcance para satisfacer las expectativas del Cuerpo.

Quedan, pues, desde luego encargados los señores comisarios de los preparativos de esta fiesta, debiendo nombrar las comisiones que fueren menester para recolección de fondos y de especies, con la debida fiscalización por cierto, y dando cuenta de su resultado a esta Prefectura.

Nómbrase al propio tiempo una comisión central compuesta del sub-prefecto señor Jaramillo, doctor don Carlos Molina, comisario señor Espinosa, contador señor Cordero, jefe de almacenes señor Bello y sub-comisario señor José Luis Valenzuela, para que se acerquen al alto comercio y a los Bancos a pedir su ayuda financiera".

UN CABALLO CARO.—La policía de Renca aprehendió a Alejandro Flores y José Flores, que lesionaron el caballo "Holgazán", que su dueño lo estima en $ 4,000.

FRACTURA DE UN BRAZO.—Luis Gómez le produjo la fractura de un brazo a Félix Turi, por lo que fué aprehendido por la 7.a Comisaría.

Sobre un recurso de hecho

Informamos hace días sobre un recurso de hecho presentado a la Ilustrísima Corte por don Saturio Eyzaguirre Vergara en contra del Juez Letrado del departamento de Rancagua, señor Augusto Arancibia.

En aquella oportunidad la Ilustrísima Corte pidió informe al Juez de Rancagua.

El Lunes 4 del presente mes se recibió en la Ilustrísima Corte el informe del juez señor Arancibia.

La Ilustrísima Corte conocerá de dicho recurso en la próxima semana y alegarán en favor del recurso el recurrente señor Eyzaguirre V. y un abogado criminalista.

Relacionado con el mismo juicio se recibió en el Primer Juzgado del Crimen un exhorto del juez de Rancagua para que se citen a comparecer a esa ciudad a prestar declaración, varios testigos ofrecidos por el señor Zepeda.

LESIONES. — José R. Bahamondes fué aprehendido por la 12.a Comisaría acusado de haberle inferido lesiones a José Dolizabel.

HERIDAS GRAVES. — Exequiel Acevedo fué agredido por Crisólogo Rojas, Efraín Román y Santos Terraza, recibiendo heridas graves.

La 8.a Comisaría aprehendió a los hechores.

DOS MUJERES BRAVIAS. — Juana Espinosa y Lucrecia Bustos trabaron pendencia, resultando ambas heridas con cuchillo.

ATROPELLADO POR UN AUTO. — El niño de ocho años Oscar Miguel González fué atropellado por un auto gobernado por Ramón Luis Muñoz, quien fué detenido.

El niño resultó herido de gravedad.

LAS TRIBULACIONES DE UN DELINCUENTE EN DESGRACIA

NO SE LE DEJA TIEMPO PARA TRABAJAR

En diversas ediciones anteriores hemos dado cuenta de las hazañas realizadas por Belisario Carrasco, álias "El Cabecita".

Carrasco es un delincuente muy conocido de la Sección de Seguridad, pues los golpes que da son frecuentes y muchos con éxito.

Perseguido constantemente por los detectives cuando lo ven en el centro, suele ocultarse algún tiempo y aparecer cuando menos se piensa.

Su predilección está en las estafas y en los robos en casas mayoristas.

Ultimamente fué aprehendido por un robo comentido en una tienda; pero a pesar de ser condenado a prisión, "El Cabecita" abandonó el Juzgado y burló la acción del juez.

Perseguido nuevamente, cayó en manos de la Sección de Seguridad y purgó su delito en el Presidio.

Pero tan pronto abandonó este establecimiento carcelario, volvió nuevamente a reincidir y hoy lo tenemos otra vez en poder de la justicia.

EL CABECITA

UN DELINCUENTE, MENOR DE 18 AÑOS, CONDENADO POR HOMICIDIO

NIEGA SU DELITO, PERO LA ACUSACION DE LOS TESTIGOS LO PIERDEN

El 22 del mes de Abril fué asesinado en la calle de Franklin, entre Arturo Prat y Chiloé, Alfredo Díaz Jara.

Las primeras sospechas acerca del autor de este homicidio recayeron sobre Juan Gay Martínez, quien andaba junto con Díaz la noche que ocurrió el crimen.

La Sección de Seguridad logró aprehender al hechor el 13 de Agosto en el radio de la 6.a Comisaría.

En la tramitación del sumario se comprobó el hecho con varios testigos. Interrogado el reo, expuso que era inocente del delito que se le imputaba, y si había huído de Santiago, lo hizo por temor a los hermanos de Díaz, que lo tenían amenazado.

Terminado el sumario, y tomando en cuenta que el hechor es menor de 18 años, el juez señor Soro Barriga condenó al reo Enrique Gay Martínez, por el delito de homicidio de Alfredo Díaz Jara, a la pena de tres años un día e inhabilitaciones correspondientes.

El reo apeló de la sentencia.

JUAN GAY MARTINEZ, (álias El Pelao)

POR MIEDO A LA JUSTICIA, HUYE DE SANTIAGO Y SE RADICA EN VALPARAISO

PERO UN LISTO AGENTE LO PILLA EN LA ESTACION MAPOCHO Y LE ECHA EL GUANTE

Desde hacía algún tiempo, la policía de Santiago perseguía tenazmente a Serafín Dinamarca Gálvez, delincuente conocido y peligroso que actuaba especialmente en Bancos y relojerías.

Existía contra Dinamarca una orden de prisión emanada por el 2.o juzgado del crimen de Santiago, la cual no había podido ser cumplida a causa de que se desconocía su paradero.

Investigaciones posteriores del agente señor Francisco Pino, pudieron establecer que este sujeto se hallaba en Valparaíso, donde era conocido con el nombre de Enrique Peñafiel Gálvez.

Este individuo tenía establecido en ese puerto un negocio de hotel.

Dinamarca, creyendo que ya se habían olvidado sus hazañas anteriores, se trasladó de Valparaíso a Santiago y desembarcó tranquilamente en la Estación de Mapocho.

Pero quiso su mala suerte que el agente señor Pino, que lo perseguía, se hallara allí mismo y le echara el guante.

Conducido a la Sección de Seguridad, fué detenido y se halla listo para ser puesto a disposición del juez que le instruye sumario.

$ 1,000 EN ESPECIES. — Don Manuel Fernández Undurraga dió cuenta a la 6.a Comisaría que le robaron especies avaluadas en $ 1,000.

ABANDONO DE HOGAR.—Angela Altamirano dió cuenta a la 3.a Comisaría que su hija abandonó el hogar.

CAIDA DEL CABALLO. — Con contusiones graves ingresó a la Asistencia Javier López a causa de haber caído del caballo que montaba.

Los practicantes policiales

Habiendo terminado las funciones que algunos practicantes de la Policía desempeñaban en comisión en el Hospital Policial, se ha dispuesto que vuelvan al servicio de las Comisarías, distribuídos en la siguiente forma:

Prefectura, don Eduardo Haydn Elgueta.

1.a Comisaría, don Fortunato Leal San Martín.

2.a Comisaría, don Pío Flores Troncoso.

3.a Comisaría, don Juan González Marreno.

4.a Comisaría, don Florentino Contreras Carreño y don Pedro Muñoz Acevedo.

5.a Comisaría, don Emeterio Durán González.

6.a Comisaría, don Francisco Galarce Ravello.

7.a Comisaría, don Julio Valdés Reyes.

8.a Comisaría, don Enrique Herrera Vergara.

9.a Comisaría, don José Cornejo Muñoz.

10.a Comisaría, don Enrique Marín González.

11.a Comisaría, don Olegario Mandujano Roco.

12.a Comisaría, don Víctor M. Torres Lueiza.

13.a Comisaría, don Rolando Toro Barros.

Servirá de interventor en la entrega y recepción de los botiquines el practicante de esta Prefectura, don Eduardo Haydn, quien procederá a hacer los nuevos inventarios.

A LA ASISTENCIA. — Pedro Neira fué remitido a la Asistencia Pública con varias lesiones.

UN CADAVER.—Fué enviado a la Morgue el cadáver de una guagua encontrado en la Avenida Centenario, con miembros menos que le fueron comidos por los perros.

Muñecas
ALEMANAS
Realizamos por cuenta
de una fábrica a precios
muy bajos
San Antonio 47

EN EL PALACIO DE LOS TRIBUNALES SE PRODUCE UNA ESCENA PUGILISTICA ENTRE DOS ABOGADOS

LA CORTE ACUERDA PASAR LOS ANTECEDENTES A LA JUSTICIA, Y LLAMAR AL TRIBUNAL A LOS PROFESIONALES CITADOS

En la tarde del Jueves último se produjo un bochornoso incidente en el interior del Palacio de los Tribunales y en el que tomaron partes dos conocidos abogados de la localidad, los señores Manuel Merino y Pedro J. Fuenzalida.

El incidente se convirtió en un verdadero pugilato, de resultas del cual uno de los abogados sufrió varias lesiones.

La Corte de Apelaciones, en tribunal pleno acordó en la tarde de ayer, después de tomar conocimiento del incidente, da ta a la justicia ordinaria rrido a fin de que no que ne esta falta de respeto bunal.

Asimismo acordó llamar Lunes próximo a los abo gilistas y poner en cono de ellos este acuerdo, acta respectiva, la que firmada también por los citados.

Estas incidencias fuer muy comentadas en los judiciales.

EN UN LUGAREJO DE ITAHUE, POR DISGUSTOS EN EL HOGAR, DOS CUÑADOS TRABAN PENDENCIA

UNO DE ELLOS MUERE EN LA CONTIENDA, Y EL OTRO CONDENADO A TRES AÑOS UN DIA DE PRESIDIO

En Itahue, subdelegación del departamento de Cachapoal, fué herido a cuchillo Froilán Sánchez, a consecuencia de cuyas heridas dejó de existir momentos después.

Antes de morir el herido alcanzó a manifestar que el hechor era Guillermo Gortari, quien lo había atacado en circunstancias que se hallaba en su casa, en compañía de su hermana Rosa del Carmen Sánchez y mujer de Gortari.

Con los datos anteriores, la policía del lugar procedió a detener a Gortari, el que fué puesto a disposición del juzgado de subdelegación respectivo.

Interrogado el autor del homicidio, expresó que encontrándose en su casa llegó de visita su cuñado y como a las 9 de la noche, porque no le permitió que se quedara con una alojada que tenía, le dió de bofetadas.

Como él no fuera capa defenderse, agrega, tomó chillo y no recuerda más se encontrab en complet de ebriedad.

Solamente al día siguie impuso de lo ocurrido y vino a comprender la grave hecho.

Comprobado el delito propia declaración del reo las demás que prestaron sonas que presenciaron el juez de Cachapoal reo a la pena de 3 años

Como el reo apelara de tencia de primera insta elevaron los antecedentes bunal superior, el que confirmar el fallo apelad

Efectivamente, la sala ta de los Ministros seño ñas, Hevia y Huneeus, des oír la opinión del fiscal te, aprobó la sentencia del Cachapoal.

SE DESAFIARON A PELEAR AL CAMINO PUBLICO Y UN GOLPE CERTERO DE CUCHILLO LE DESTROZO EL CORAZON

ESO ES TODO, Y ME ACOMPAÑO LA SUERTE, PORQUE FUI MAS LISTO, CONFIESA EL HECHOR

La policía de Graneros detuvo a Pedro Aránguiz Celerino, alias "El Buche", a quien se acusaba de ser el autor de la muerte de Alberto González, ocurrida en el camino público a Los Marcos.

El cadáver de González fué recogido por la policía y el sumario lo instruyó el Juzgado de Rancagua, después de haberlo iniciado la justicia de menor cuantía de Codegua.

Interrogado "El Buche" sobre quien recaía ya otra condena por homicidio, pues había dado muerte a Manuel San Juan, expuso lo siguiente:

"En el mes de Mayo, el día 8 si mal no recuerdo, me hallaba bebiendo en el negocio de Alberto Quinteros, en compañía de otros individuos.

Allí ya se me conocía, pero no faltó uno que tratara de quitarme mis derechos adquiridos en la delincuencia y aún se atrevió a desafiarme a pelear con cuchillo.

Yo no soy cobarde y permitir que en presencia sujetos se me desafiara.

Acepté en el acto la lucha donamos el negocio despu recoger nuestros respectivos llos, tomamos el camino nos cruzamos.

La suerte me acompañ yo era más listo y de un puñalada lo despaché. Eso do".

El hechor muestra algun chilladas del adversario despedazaron la ropa pero alcanzaron a herirle la piel.

Agregó que su verdadero bre es José Severín Mondac con el que figura en la carrera delito.

El juez de Rancagua lo a diez años un día, pero el re ló.

La Corte de Apelaciones acaba de conocer de esta ción, confirmó la sentencia

SERVICIO JUDICIAL DE TURNO.—Juez del Crimen de turno: hasta las 12 P. M. del Sábado 16 de Diciembre, el del 3.er Juzgado, don Alfredo Rondanelli, Avenida España 52, Teléfono 478.

Jueze Civil de turno: hasta las 10 A. M. del Lunes 18 de Diciembre, el del 4.o Juzgado don Fernando Santa María, Compañía 2474.

Promotor Fiscal en lo Criminal, don Manuel Matus, Palacio de los Tribunales, 3.er piso de turno desde el 1.o hasta el 31 de Diciembre.

ROBO DE ANIMALES. — Don Melto Caldera dió cuenta a la 13.a Comisaría que le robaron una vaca que avalúa en $ 800.

POR ENGAÑO. — La Brigada Central dió cuenta al Juzgado del Crimen de turno que el guardián Lorenzo Mellado Moreno por engaño sacó de su casa a Elena Vergara, de 24 años, según exposición que hace Fidelinda Gutiérrez, madre de Elena.

AMAGO DE INCENDIO. — La 12.a Comisaría puso en conocimiento de la justicia de haberse producido un amago de incendio en Carmen 1450.

ROBO DE DINERO.—Don Enrique Cox L. dió cuenta a la Sección de Seguridad que varios empleados le han robado diversas sumas de dinero.

POR UN DESCONOCIDO. — Juan Osorio dió cuenta a la 6.a Comisaría que fué agredido a cuchillo por un desconocido que huyó.

ESTAFA. — Don Enrique Le Danter expuso en la 6.a Comisaría que Juan Prieto lo ha estafado.

IN MEMORIAM

Mañana Lunes, primer aniversario de la muerte de mi inolvidable esposo, se le dirá una misa a las 9 en Santo Domingo (Altar Mayor). Ruego a los que fueron sus amigos, se sirvan asistir.

Carmela v. de Estay y familia.

DEFUNCION

Ha dejado de existir la señorita

María Amalia Valdés Echenique

Sus restos serán conducidos al Cementerio General hoy a las 9.30 A. M. partiendo el cortejo desde su casa habitación, Teatinos 112.

LA FAMILIA

DEFUNCION

Ha fallecido nuestro querido hijo

Luis A. Weller

Sus funerales se efectuarán hoy privadamente.

LA FAMILIA

DEFUNCION

Ha dejado de existir nuestro querido hijo

BENJAMIN FERNANDEZ

Sus funerales se efectuarán hoy Domingo a las 6 P. M. saliendo el cortejo de Juan Vicuña 1454.

Sus padres: Eulogio Fernández, Leonor Riveros de Fernández.

CASA BURGALAT
Huérfanos y Ahumada

Desde el Lunes 11
GRAN VENTA DE BLANCO

RECOMENDAMOS A NUESTRA CLIENTELA VISITARNOS, OPORTUNIDAD UNICA ANTES DE SALIR A VERANEAR DE ENCONTRAR ARTICULOS DE *ROPA INTERIOR* Y DE *CAMA*, A PRECIOS VENTAJOSOS.

FUNDAS de almohadas con dobladillo calado, desde . . . $	1.80	DELANTALES blancos con mangas para empleadas . . . . $	11.90	CAMISAS de Día, para hombrecitos, desde . . . . $	3.90
ALMOHADONES cuadrados con un calado en contorno . . $	2.90	DELANTALES crudos para mozos . . . . $	2.90	CAMISAS de Día para niñitas, buen lienzo, desde . . . . . $	2.90
SABANAS de crea una plaza $ 14.50, 14.90 y . . . . $	10.80	PAÑOS para pisos, clase muy buena $ 1.60 y . . . . $	0.80	PAÑUELOS blancos de bolsillo, gran ocasión, la docena 4.90 y . . . . $	2.90
SABANAS imitación hilo, oferta especial en 200x275 a 29.50 y en 160x250, sólo por . . . $	18.50	CALZONCILLOS y calzones para niños y niñitas, desde . . $	2.50	CORSES fajas de malla, saldos de números altos y bajos por . . . . $	18.50

Ropa Interior
PARA SEÑORAS
Surtido completo en ropa corriente y fina a precios sumamente ventajosos.

Tiras Bordadas
GRAN LIQUIDACION
desde esta fecha hasta fines de año, con rebaja de un 40 o|o.

CORSES
muy finos de todos números, malla de hilo valor $ 69.00, sólo por $ 39.00.

AVISOS ECONOMICOS

Mañana Lunes 11 la palabra valdr
CINCO CENTAVOS en la Sección
"OCUPACIONES SE OFRECEN"

Imprenta "Echeverría"

San Diego 1233.—Teléfono 23 (Matadero)

Trabajos rápidos y económicos. Libretas y cuadernos por mayor y menor.—Artículos para escritorio. Se atienden pedidos de provincias. Descuentos a los comerciantes.

AGENCIA DE "LA NACION"

Avisos y suscripciones hasta las

AVICULTURA Y CULTIVOS

ARBOLES DE PASCUA, EN MAceteros, gran existencia, ofrece Criadero Corrial. Bandera 130. 10-D.

CASA TOMO EN ARRIENDO CON once piezas, fuera dependencias, entre Cochrane y Avenida España. Tratar: Castro 349. 14-D

NECESITO ARRENDAR CASA 6 piezas, indispensable con arboleda, en Ñuñoa o alrededores. Correo Central, A. C. C.

PALOMAS PLUMA DE SEDA, cría fina, no vuelan. Vendo: Avenida Matta 365. 12-D.

¿SUS GALLINAS NO PONEN? USE el mashfood Scherman, el mejor alimento para aves. Puesto domicilio, $ 0.53 kilo. Remedios, incubadoras, criadoras, comederos, etc. Veterinario Schmidt. San Antonio 457. 11-D

AUTOMOVILES Y CARRUAJES

CHOFERES — AUTOMOVILISTAS Ford! Aprovechen buen descuento por compras de repuestos Ford. Almacén San Pablo 3236. 19-D.

ESCUELA PRACTICA DE CHAUFfeurs-mecánicos, cursos rápidos, enseñanza por sus dueños, varias marcas. Vicuña Mackenna 386. 4—M—1923

CARROCEROS: SE REALIZA TODA clase de material para carretas, coches y carretelas, sólo por ocho días. Lumas de 10|12, $ 4; 12|14, $ 4.50; 14|16, $ 6; 16|18, $ 8; 18|20, $ 10. Limones de 7x7, $ 12; 8x8, $ 14. Pértigos, de 8 varas, $ 19; y 9 varas, $ 20. Camas, 3x3, $ 0.40; 4x4, $ 1.40; 5x5, $ 2.50; 6x6, $ 4.50; 7x7, $ 6.50. Mazas, 9|12x50 ctms., $ 6; 9|12x1 metro, $ 12; 9|14x1 metro, $ 13. Picanas 1|2", $ 0.50, oportunidad, tomando carro 30, a calle Antofagasta, esq. San Alfonso. Sociedad Nacional de Buques y Maderas. 13-D

COMPRO AUTO ESSEC EN $ 6,000, al contado. Tratar: Dieciocho 365. 10-D.

AUTOMOVIL DODGE, SIETE asientos, compro. Estado. Precio, Casilla 2490. D-10

VENDO DOS AUTO TURISMO, DE siete asientos. Tratar: Santa Victoria 0213. 10-D

RICA MOTO CON SIDE-CAR, SE vende, de ocasión. Cienfuegos N.o 11. d-11

RICO AUTOMOVIL CHALMERS, vendo de gran ocasión, motor garantido, siete asientos, casi nuevo, 12 de Febrero 30. 10-D.

COMPRO TRICICLO PARA NIÑO, con llantas de goma en buen estado. San Pablo 660. 12-o

PATENTE AUTO PARTICULAR, compro ocasión. Calle Mac-Clure, entre San Ignacio y Avenida Viel. 10-D.

AUTOMOVIL PARTIN PALMER turismo, perfecto estado, regálase, $ 4,000. Erasmo Escala 2105. 10-D.

VENDENSE DOS BICICLETAS DE mujer, casi nuevas. Verlas de 1.30 a 2.30, en Santo Domingo 1060.

CAMION FORD DE UNA TONELAda, carrocería cerrada se vende en perfecto estado. Purísima 154. 13-D.

DE OCASION VENDESE BICICLEta en perfecto estado. Maestranza 1033. 11-D

MOTOCICLETA, MARCA CLEVEland, de un cilindro, garantida, en perfecto estado, con muy poco uso, vendo en $ 1,400. Dirigirse a Casilla N.o 2405. 11-D.

COMPRO BICICLETA. IRARRAzaval 1789 (Retiro). 11-D.

FORD, PARTICULAR FLAMANTE con partida eléctrica, vendo. Vicuña Mackenna 966.

BICICLETAS: INTERESADOS EN comprar bicicletas, no dejen de visitar antes que en otra parte, el taller Brasil 15, donde encontrarán un completo surtido de bicicletas, especialmente para señoritas y niños. Abierto días festivos. Brasil 15. 12-D.

AUTOMOVIL FORD DE SPORT, $ 3,200. Acumulador, 5-8, nuevo, 280; carrocerías sport, 400; direcciones, 80; llantas, 30 e infinidades de cosas para automóviles, vendo. Brasil 778. d-11

VICTORIA PARA EL CAMPO, compro, con arneses. Bulnes 420, de 12 a 1 1|2. 12-D.

COCHE DOS RUEDAS, 4 ASIENtos, vendo. Bulnes 420. 12-D.

SE VENDE UN AUTO HUDSON EN perfecto estado y demasiado barato. Moneda 2215.

COMPRO REPUESTO AUTOMOVIL Overland, 75-90, prefiriendo diferenciales coronas. Vicuña Mackenna 386.

NEUMATICOS: VULCANIZACIOnes, arreglos de pesteñanas y reparaciones en general, lo mejor, el taller La Estrella. Brasil 25-B. 12-d

CAMION APERADO EN BUEN EStado vendo. Cueto 1242. d-11

VENDO PAR LANZAS VICTORIA, cubre-piés, libreas (delgado), capa caballo, collar. Claras 720. 11-D.

VENDO BARATO COCHECITO dos ruedas, breack cuatro ruedas nuevo, arneses, bicicleta, caballo tiro solo. Patricio Lynch 886. 10-D.

CARRETELA VENDO DE OCAsión, arnés, patente, $ 400. Cóndor 1045. 11-D.

DE OCASION VENDO CARRETELA liviana, Concepción 1916. 10-D

VENDO CARRETELA, $ 850. LIbertad 1410. 10-D.

VENDO CARRETELA BUEN EStado. Santa Isabel 0256. 11-D

CARRETON CUATRO RUEDAS, Cerrado, sólido, vendo, San Diego 15. 11-d

CARRETON DE GOLPE, BUEN EStado, compro. Chacabuco 15. 12-D.

VENDO CARRETON APERADO, con reparto cerveza. M. de Rozas 3601. 12-D

CARRUAJES 2, 4 RUEDAS, Ideal, Vis a Vis, Breack, Duque y un medio americano, ocasión: vendo. Carrocería "La Yankee", Avenida La Paz 265.

ARRIENDOS (Necesitan)

NECESITO LOCAL PARA INDUStria y casa habitación. Avenida Francia 1171. 11-D.

URGENTE, NECESITO ARRENdar casa en Ñuñoa.— R. O., Correo 10.

ARRIENDOS (Ofrecen)

SE ARRIENDA CASAS 5 PIEZAS, $ 150. Santa Rosa y L. Prado. D-15

FAMILIA EXTRANJERA ARRIENda por temporada casa amoblada, jardincito, todo confort. Playa Ancha, $ 500 mensuales. Pedir detalles casilla 620, Valparaíso. D-10

COMODA CASA EN PLAN, BARRIO central, siete piezas, baño instalado, todas dependencias, arriéndase amoblada por tres meses a familia honorable. Dirigirse: L. I. Casilla 3505. Valparaíso. D-10

$ 200 CASITA ALTOS SEIS PIEZAS y servicios arriéndase para 1.o de Enero a familia respetable. Vicuña Mackenna 650. 10-D

$ 250 ARRIENDASE BUENAS 180 espléndida casa once habitaciones, 5 balcones a la calle. d-10

SE ARRIENDAN PIEZAS PARA guardar muebles. Santo Domingo 1443. d-10

ARRIENDO PIEZAS DESDE $ 28. Barroso 81. D-10

ARRIENDO PIEZAS, DEPARTAmento matrimonio, sin niños: luz eléctrica, baño, cocina. Huérfanos 2460. d-11

$ 100 CASAS, 4 PIEZAS, ESQUINA Santa Rosa 1496. 10-D.

PIEZA CONFORTABLE A PERSOna sola, se arrienda en Echaurren 87. 10-D.

CASA QUINTA ARRIENDO. ARAUco 717.

ESTABLO ARRIENDO. ARAUCO 717.

LOCAL PARA COCHERA ARRIENdo. Arauco 717.

PIEZA A LA CALLE CON BALCON barrio Vicuña Mackenna, único arrendador, se arrienda en casa extranjera. Ocurrir: San Antonio 61. D-11

JOTABECHE 142, ARRIENDA BUEna casa, bonitas piezas, anexos, alcantarillado, gran sitio cerrado, árboles. 1.o de Enero. Verla ahí mismo. Tratar: Moneda 3061, 1 a 3 P. M.

LOCAL ADECUADO PARA BODEga o industri, arriendo barato. San Alfonso 948.

ARRIENDO CASA SIETE PIEZAS. —Vergara. Compañía 1316.

ARRIENDANSE PIEZAS CON O sin mueble, muy central. Cumming 635.

ARRIENDASE CASA QUINTA amoblada, mil pesos mensuales. Avenida Pedro Valdivia 347.

ARRIENDO CASITA NUEVA, PIzarro 1853. Tratar, al lado, Población El Mirador. 11-D.

$ 80 ARRIENDO CASA. SANTA Isabel 370.

ARRIENDO COMODA PIEZA A SEñora honorable. Independencia 578. 12-D.

CASA AMOBLADA, TEMPORADA Verano, arriéndase calle Seminario. Tratar: Cochrane 469, casa 1.

PIEZAS AMOBLADAS. SERRANO 166.

CASAS CENTRALES, BAJOS, 5 piezas., 250, altos 7 piezas, 250, altos interiores, 4 piezas, 160. Arriendo. Santa Rosa 449.

ARRIENDO UN DEPARTAMENTO muy central, a la calle. Serrano 92. 12-D

PIEZA AMOBLADA, SALON A LA calle para caballero solo. Moneda 815 11-D

ARRIENDO LOCAL CON CASA INdustria. Compañía 1316.

FUERA DE LIMITES, EN CALLE Aconcagua se arrienda casa. Tratar: Gálvez 1001. 11-D

$ 340, ARRIENDO CASA 7 PIEZAS, fuera servicio. San Francisco 519.

$ 550, ARRIENDASE CASA HABItación, ocho piezas fuera servidumbre. Delicias 2398, esquina Avenida España. Tratar: Fábrica de Catres.

CASA EXTRANJERA ARRIENDA departamento matrimonio solo extranjero. Nicolás Valdivieso N.o 20. 11-D

BUEN DEPARTAMENTO ARRIENdo. Matucana 68-A.

OFICINA PARA PROFESIONALES o comerciantes, se arrienda, en Puente 637, altos. Tratar: de 6 y media a 8 P. M. 12-D

QUINTA GRANDE EN LA POBLAción Nueva España, se arrienda para el Verano. Información: Teatinos 78. 11-D.

ARRIENDO COMODA CASA REcién refaccionada, gas, luz eléctrica Diez de Julio 434. Tratar: Lira 791.

ALTOS COMODOS Y ELEGANTES, arriéndase. Carmen 201.

ARRIENDASE ESPLENDIDA CASA altos. Montevideo 511. Tratar: Gálvez 61, de 1 a 4. 12-D.

CASA EXTRANJERA SIN PENSIOnistas, arrienda pieza balcón, amoblada o sin, Porvenir 331, al llegar a Maestranza.

ESQUINA PARA NEGOCIO, PIEza habitación un paso Independencia. Lastra 1298. 11-D.

LOCAL DOY ARRENDAMIENTO a industria limpia, sin peligro. Cueto 541.

SE ARRIENDA UNA PIEZA A caballero solo. San Isidro 260.

SE ARRIENDA PARA EL 15 UN departamento de 4 piezas y cocina a la calle. Miraflores 130.

$ 90 ALMACEN CON ANEXOS, Gay entre Castro y Ejército. d11

ARRIENDO MUY BUEN LOCAL para peluquería chica. Barrio de mucha clientela. Pío IX 95.

PIEZAS CITE, COMPAÑIA 2749,

ARRIENDO HABITACION CON Sin muebles, personas honorables. Facilito cocina. Merced 829. Altos.

$ 3,500 REGALO CASITA 4 PIEzas, huerto, Germán Riesco 4775. Carrito San Pablo. d-10

CASITA ARRIENDO, RIVERA 2037. Barnachea 470. 12-D

FAMILIA ARRIENDA ESPLENDIda pieza. Estado 141.

DEPARTAMENTO CON ENTRADA separada, se arrienda en $ 180 a familia sin niños. Ver: 8 a 11 A. M. 3 piezas, cocina, baño y patio. San Isidro 613. 11-D.

$ 800 ARRIENDO CASA ALTOS, 8 piezas, dependencias, gas, electricidad, una cuadra Tribunales, lado Bolsa Comercial, frente Savoy Hotel y Banco Anglo. Verlos y tratar: Agustinas 1060 departamento 6. 12-D

PIEZA BALCON, AMOBLADA. Prat, Eleuterio Ramírez 746.

EN CALLE MIRAFLORES, EN CAsa profesional, solo, arriéndanse dos piezas persona respeto o extranjero. Hay baño y servicios. Escribir: N. O. Correo 8.

PIEZA AMOBLADA $ 60. SAN PAblo 1547.

ARRIENDO DEPARTAMENTO COmodo, casa seria. Sazié 2548.

ARRIENDASE UN DEPARTAMENtos, dos piezas, luz y cocina, a persona honorable, sin niños. Avenida Matta 430. 11-D.

ARRIENDO PIEZAS GRANDES para guardar muebles, casa de respeto. Almirante Barro 69.

ARRIENDASE DEPARTAMENTO: Unión Americana 38. 11-D

ARRIENDASE ALMACEN CON Casa habitación. San Pablo 2464. d-11

SE ARRIENDA BUENA CASA CON galpón. Tratar: San Diego 1593.

CASA ASEADA UN PASO RECOleta, arriéndase, Rosario 723. 10-D.

$ 150, 170 CASAS, 6 PIEZAS, NUEvas. Esperanza 455. 10-D.

$ 90, 150 CASAS, 5 PIEZAS, ENtregables. Rosas 2203. 10-D.

$ 7 SEMANAL, CASITAS INDEpendientes, empapeladas., Santa Rosa 1885. 10-D.

$ 100 ALMACEN ESQUINA GRAN Cité. Santa Rosa 1365. 10-D.

$ 10 SEMANAL, CASITA CALLE, 2 piezas. Santa Rosa 1496. 10-D.

$ 9, 13, 10 y 25 SEMANALES, GRAtis una semana, arriendo casitas. Chiloé 1740. 13-D

$ 400 MENSUALES ARRIENDO cómodos altos, 8 piezas, baño, gran hall, etc., media cuadra Alameda. Campo de Marte 87. 10-D

ARRIENDASE BAJOS, CATEDRAL 2972, gas, luz eléctrica, Maipú 465, gas, Tratar: 2986. Verlas después 1 P. M. 10-d

SE ARRIENDA CASITA TRES piezas. Tratar: Moneda 1899. 10-D.

MUY CENTRAL ARRIENDO PIEzas amobladas. Nataniel 112. 12-D.

ARRIENDO CASA CON O SIN quinta, extensa, en las puertas de Santiago. Irarrázaval 510, esquina Condell. Tiene 9 piezas, toda comodidad. Se arrienda por la temporada o por años. Verla, cualquiera hora. 11-D

ARRIENDO MEDIA CASA, BIEN confortable. Alonso Ovalle 860. 10-D

ARRIENDASE LOCAL PARA BOdegas o industrias. San Diego 796. 12-D

ARRIENDO GRAN SITIO APROpiado industria o posada. todo cerrado, con cuatro piezas, Avenida General Velásquez N.o 69. Tratar: Ecuador N.o 4048. 11-d

$ 500 MENSUALES ALQUILASE el espléndido almacén anexo y con dos puertas al foyer del Teatro Esmeralda. Apropiado para tienda de novedades, farmacia o sastrería. Tratar en el mismo teatro. d-11

$ 600 MENSUALES ARRIENDASE gran local para industria, de 800 metros cuadrados de superficie, con dos galpones. Se arregla conforme las necesidades del arrendatario. En la situación más comercial de la calle San Diego, casi frente al Teatro Esmeralda. Es especialmente para taller de mueblería, fábrica de ropa, tintorería, etc. Tratar, en el Teatro Esmeralda, de 10 a 11 y de 4 adelante. d-11

PIEZA O DEPARTAMENTO SE arrienda con, sin muebles. Huérfanos 2494.

ARRIENDANSE LOS ALTOS, MIraflores 130.

EN SITUACION MUY CENTRAL, arriéndase extensa y confortable casa en altos, con salón, escritorio, 2 hall, comedor, 8 dormitorios, servicios, terraza. Canon, $ 1,000 mensuales. Guzmán, Silva y Cía. Huérfanos 1243. 11-D

$ 350, ARRIENDASE EN SITUAción central en Tenderini 127 (Teatro Municipal), espléndido departamento en bajos, con puerta independiente a la calle, 4 piezas, toilette. Guzmán, Silva y Cía. Huérfanos 1243. 11-D

$ 40 ARRIENDASE PIEZA GRANde, aseada, a la calle. Victoriano 443.

CASA AMOBLADA, ESPECIAL MAtrimonio extranjero, arriéndase por 3 ó 4 meses. Tratar: señor Rodríguez. Huérfanos 1480. 11-D

ARRIENDO DEPARTAMENTO Tres grandes piezas, 70 pesos. Moneda esquina Cueto 2610. 11-D

COMPRA-VENTA VARIAS

ALMACEN DE CUEROS CURTIdos y suelas. Depósito de grandes curtiembres nacionales. Ventas por mayor y menor. Prat 189. 26 Oc. 1923

LANA, GRAN LIQUIDACION DE lana a $ 35 arroba. Cueros enlanados para camas y pellones. Curtiembre Angora. Prat 189. 27-Oct.-1923

¡¡A BAÑARSE!!! BAÑOS INGLEses $ 140. Baños franceses, $120. Baños Americanos, $ 90. Baños suizos, $ 90; Baños empleados, $ 45. Baños esponja, 28. Baños asiento, $ 25. Baños lluvia, $ 20. Baños guagua, $ 10. Baños de pies, $ 8; lluvias, $ 4. Antigua fábrica "Mérida". Chacabuco 28 B. ¡¡Mucho cuidado!! no confunda nuestra dirección; todos nuestros artículos son premiados. 16-F-1923

ACEITUNAS LARGA DURACION, preparadas estilo español, véndese por mayor y menor. Avenida La Paz 468, Bascuñán 1192 y Gálvez 630. 23-Dic.

COLCHONES, REPARACION A DOmicilio. San Diego 9. 15-Dic.

SEMILLA DE ALFALFA DE PROvence, vendo. Morandé 720. 30-D

¡¡A BAÑARSE!!! BAÑOS INGLEses, $ 140. Baños franceses, $ 120. Baños Americanos, $ 90. Baños suizos, $ 100. Baños empleados, $ 45. Baños esponja, 28; Baños asiento, $ 25. Baños lluvia, $ 20. Baños guagua, $ 10. Baños de pies, $ 8. Lluvias, $ 4. Antigua fábrica "Mérida". Chacabuco 28 B. ¡¡Mucho cuidado!! no confunda nuestra dirección; todos nuestros artículos son premiados. 16-F-1923

¡¡A BAÑARSE!!! BAÑOS INGLEses $ 140. Baños franceses, $ 120. Baños americanos, $ 90. Baños suizos, $ 100. Baños empleados, $ 45. Baños esponja, $ 28. Baños asiento, $ 25. Baños lluvia, $ 20. Baños guagua, $ 10. Baños de pies, $ 8. Lluvias, $ 4. Antigua fábrica "Mérida". Chacabuco 28 B. ¡¡Mucho cuidado!! no confunda nuestra dirección; todos nuestros artículos son premiados. 16-F-1923

TAPAS CORONAS, A $ 10,50, EL mil, ofrece la fábrica, Madrid 803, esquina Copiapó. 10-D

COMPRO - VENDO TODAS CLAses de papeles nuevos y usados. Diarios por mayor y menor. Maruri esquina Prieto. D—10

COMPRO BOSQUE DE LEÑA EUcaliptus o monte, para exportarlo. Casilla 1593. Galería Alessandri 5-A. 11-D.

OCASION, VENDO 2 GRANDES portones calle Dardignac N.o 145. D-10

SE VENDE UN PARRON DE FIErro. Recoleta 2017. Tratar: Claras 341. D-10

ACERO OCHAVADO EN BARRAS para minas y un lote barrenos, de ocasión vendo una partida. Martínez de Rozas 3780. 10-D

VENDO CRIN TRABAJADO, DE todas clases, fuera de competencia. San Ignacio N.o 1655. 10-D

ROMANA FAIRBANKS, 1,000 KIlos, en perfecto estado, vendo. Morandé 322. 10-D.

VENDO OCASION MAQUINA SINger de pie. Avenida Italia 1496. 10-D

PESO MOSTRADOR VENDO. HUEmul 1550. 10-D

COMPRO BAÑO DE FIERRO ENlozado, de ocasión, está perfecto estado. Pernaul, Dardignac 84, casita 1. 10-D

SACOS USADOS VENDO. AVENIda Campo Marte 175. 11-D

NUECES SIN CASCARA A $ 2.50 el kilo, vendo. Casilla 1459. 12-D.

SE VENDE COCINA ECONOMICA barata. Nataniel 221.

COMPRO PLOMO, ESTAÑO, SOLdadura, cobre, bronce, zinc. Chacabuco 28 B. 10-Enero

VENDO ROMANA 500 KILOS. — Bilbao 223.

MONTURA APERADA PERFECto estado de ocasión, vendo. Victoria 782.

VENDO ARMAZON, MOSTRADOR y cajonería, apropiado almacén, mitad de su precio. Tratar: Ecuador 4046. 11-d

$ 90 VENDO FLAMANTE VIOLIN. Esperanza 1230. Casa 2. d-10

VENDO ANTIGUEDADES Y MAquina escribir. Pasaje Gutenberg 242. Verlos: 2 a 5 1|2 P. M.

MAQUINA ESCRIBIR REGALO. — Bilbao 27, de 2 a 6. 12-D.

NECESITO 600 SACOS VACIOS, CEmenteros. Dirigirse a V. A. C., Santa Teresa 331.

LAVAPLATOS REALIZAMOS UNA partida, $ 15 cada uno. Fábrica Mérida. Chacabuco 28 B.

NECESITO BUENAS CAMISERAS. Moneda esquina San Martín. 11-D.

SACOS VACIOS VENDESE. SEVIlla 1293. 11-D.

Av. VICUÑA MACKENNA, VENDEse sitio cerca Alameda. Mide 15x40 metros. Guzmán, Silva y Cía. Huérfanos 1243. 11-D

COMPRO DE OCASION, PEQUEÑA estantería, apropiada sombrerería y mostrador. Benigno Aliste. (Correo).

FRENOS VIEJOS, RIELES, DEcauville viejos, malla alambre para cerco, cómprase constantemente, V. Mackenna 1080.

LUSTRIN INSTALADO, VENDO O arriendo. Bulnes 779.

GRAN MONTAÑA DE ESPINO, vendo con talaje para la explotación. Casilla 4514, correo 2.— V. Lazcano.

ESCRITORIO AMERICANO, VIdriera parada, ocasión. Bandera 848-12.

COMPRO PATENTE PARTICULAR, auto. Calle Exposición 900. 11-D

ALHAJAS

¡¡NOVIOS!! ARGOLLAS ORO, 18 a 14 quilates, ofrece Relojería Sportman, $ 30, San Diego 780. Sucursal: San Diego 1523. 2-Enero

BRILLANTES PERLAS, TODAS alhajas de valor, compro. San Antonio 273. 20-D

ACCIONES Y BONOS

COMPRO POLIZAS DE LA PROVIdencia. Manuel Rodríguez 647. 16-D.

MILITARES, VENDO DE OCASION 25 acciones Cooperativa Militar, a 10 pesos., A. Barroso 97, de 2 a 5. 11-D.

COMPRA-VENTA NEGOCIOS

VENDO CARNICERIA. SERRANO 299. 12-D

SE VENDE UN NEGOCIO DE ABArrotes, poco capital, con horno y útiles para amasar. Calle Lira 1300. D-10

VENDO ALMACEN BIEN SITUADO frente estación Linderos, con renta de tres mil pesos mensuales. Datos: Molina 306. 10-D

BOTICA VENDO POR AUSENTARme. Espléndido negocio. Dirección: Casilla 605. Valparaíso. 16-D

POR NO PODERLO ATENDER vendo negocio de menestras y verduras, poco capital. Antofagasta 3098, esquina San Vicente. D-10

COMPRO NEGOCITO FACIL ATEN[illegible] 12-D

VENDO NEGOCIO DE FAJAS Y Corsets y bragueros, muy acreditado, 14 años que existe, al que se interese, lo pondré al corriente en 15 días, por ausentarme del país. Santo Domingo 1282. 10-D.

VENDO ACREDITADO SALON DE billares y cigarrería, por no poder atenderlo. Inés de Aguilera 1142. Plaza Almagro. 10-D.

NEGOCIOS ESTABLECIDOS DE pequeño capital, que producen el 100 por 100, vende Cruz y Co., Casilla 658. 10-D.

VENDO CARNICERIA CON VENta de seiscientos a setecientos pesos diarios, venta comprobada, por no poderla atender su dueño. Tratar: Independencia N.o 870. 10-D.

$ 15,000, VENDO ACREDITADA pastelería, lado teatro Esmeralda, largo contrato, arriendo barato. San Diego 1063. 10-D

VENDO NEGOCIO LUCRATIVO, utilidad, 45 pesos diarios venta comprobada. San Pablo 1779. d10

SE VENDE ALMACEN ABARROles y carnicería. Nataniel 1198. D—10

VENDO GRAN VERDULERIA Y frutería, buena clientela. Doy a prueba. Marín 44. 10-D.

CARNICERIA CON ESPLENDIDO local, venta comprobada, contrato arriendo, útiles primera clase, vendo. Verse: Gálvez 119. 12-D.

$ 350 SE VENDE NEGOCIO POR ausentarse del país. Mapocho 2091. 11-D.

POR NO PODER ATENDERLO, vendo un negocio, da muy buena utilidad. Verlo y tratar: Mercado Salomé. Molina 656. 11-D.

CARNICERIA BIEN INSTALADA, vendo 1,500. Arriendo barato; contrato año tres meses. Tratar: San Alfonso 1605 11-D

TENIENDO QUE AUSENTARSE DE ésta, vendo un negocio de menestras, en San Pablo 1916. Poco capital. 10-D

POR ENFERMEDAD DE SU DUEña se vende una lavandería. Rosas 1326. 11-D

NEGOCIO DE MENESTRAS CON derecho a posesión vendo. Fontecilla esquina Santa Mónica. D-11

DE OCASION VENDESE LIBREría, cigarrería o la intalación de buenos armazones, mostrador y vidrieras, snedo una grande para puerta. Independencia 578-A.

VENDO EL ANTIGUO Y ACREDItado almacén de abarrotes y cristalería "Emporio Torinese", libre de toda deuda. San Diego 476. Borgna. 12-D

VENDO CARNICERIA BIEN INStalada en calle San Diego 924. 12-D

VENDESE NEGOCIO ABARROTES Rivera 1408 esquina Maruri, con derecho casa habitación. 11-D.

SE VENDE UNA CIGARRERIA muy central y para poco capital. San Pablo 1059. Tratar: de 4a 8.

TRASPASO LOCAL, PEQUEÑA existencia, frutería. Inmejorable situación. Casilla 1292.

$ 15,000, GRAN NEGOCIO INDUStria, más $ 200 utilidad diaria. San Ignacio 1414. 11-D

BOTICA DE BARRIO MUY BIEN instalada, vendo, por viaje urgente. —D. Merino. Casilla 92 D.

¿COMPRA NEGOCIOS?, INFORMEse gratis. Morandé 833. 15-D.

BUEN NEGOCIO ABARROTES, ESpléndida situación vendo $ 6,500; panadería productiva; restaurant quinta recreo, gran negocio, muchas facilidades pago. Tratar: Teatinos 94.

REGALO LAVANDERIA, ESPLENdida situación, clientela. Marín 125. d-11

$ 30,000 VENDO BIEN INSTALADA pastelería y anexos, al lado, de un teatro, muy concurrido y que produce utilidad mínima de $ 3,000 mensuales. Federico A. Reyes. Huérfanos 1235.

PASTELERIA, CIGARRERIA CON casa habitación, situación inmejorable, buenas ventas, vendo a precio ventajoso por no poder atenderlo. Maestranza 180 A. 11-d

PANADERIA FUERA SANTIAGO, compro. Edificio Ariztía, 4.o piso, oficina 15. 12-d

PELUQUERIA ACREDITADA, Establecida 20 años, vendo, $ 3,500. Tratar: de 11 a 12. Rosas 2838. d-11

FOTOGRAFIA ACREDITADA EN barrio popular se vende. Casilla 5062. Correo 3.

SE VENDE PASTELERIA Y SAlón de té, con anexo de cigarrería, en la Alameda frente al paseo, todo en $ 5,500, por tener que ausentarse su dueño. Utilidad líquida mensual, alrededor de $ 800. Dáse a prueba. Interesados dirigirse: Casilla 754.

COMPRO PANADERIA. BANDEría. Bandera 849. 11-D.

VENDO BAR-RESTAURANT Y pastelería, clasificado en segunda, libre de todo gravamen, establecido 6 años, bien acreditado, en 14 mil pesos. Razón: Gálvez 1315. 11-D.

CAMBIO UN GRAN NEGOCIO DE porvenir, un club social, muchos años establecido, por otro de fácil manejo para señora, como ser: menestras o pastelería. Datos: Delicias 1833.

OCASION: $ 25,000 CONTADO VENdo almacén abarrotes, buena bodega y casa habitación, ventajoso contrato arriendo. Delicias próximo estación Central, puerta de Cité. Venta mensual comprobada, nueve mil pesos, fácil aumento. Dáse a prueba. Detalles: Agustinas 1060, departamento 6. 11-D

VENDO NEGOCITO. COCHRANE 813. 12-D

VENDESE MUY BARATO NEGOCIO de dulcería y helados; buena pensión, apropiado para cualquier negocio. Dolores 261. 11-D

CIGARRERIA VENDO, POCO CApital; buena situación. Matucana 937. 12-D

HABIENDO COMPRADO EL NEgocio Café Asturia, al señor Domingo Fernández V., San Diego 125, no respondo por cuentas pasadas. 12d

NEGOCIO ABARROTES POCO CApital, vendo para dedicarme otro comercio, tiene comedor, casa habitación, contrata arriendo barato. Tratar: verlo, Martínez de Rozas 3393.

DIVERSOS

ARRUGAS, QUITA LECHE MARAvillosa, únicamente. Instituto Belleza Elva de Taglé. San Antonio 265. 10-D.

HOJAS GILLETTE, NAVAJAS, TIjeras, afilarse. Portal Fernández Concha. Kiosko 9 1|2. 26-O.-1923

SOLDADURA AL OXIGENO E toda clase metales. Chacabuco 28 23-D

INSTALACIONES Y REPARACIOnes de artefactos sanitarios, agua, gas y acetileno. Vicuña Mackenna 15. 23-Dic

REPARACIONES ELECTRICAS. In fuerza motriz y campanillas. Trabajo garantido. Vicuña Mackenna 15 23-Dic

ESCOBEROS: SE REALIZAN PAlos para escobas de 1.10 metro. $ 7, y tarugos de 3.60 metro, $ 25. Aprovechen la oportunidad sólo por ocho días, tomando carro a calle Antofagasta esquina S Alfonso. Sociedad Nacional de quee y Maderas.

PRIMERAS COMUNION: FOgrafía "Lafaye". Uno grande docena. 21 de Mayo 557.

PREMIO DE ALMAGRO UNImente escuelas primarias [illegible] go de Almagro. Inscripción: [illegible] so, casilla 5035.

CARPAS DE INGENIERO. Cpro. Delicias 1925.

TRANSFERENCIA DE MARCA: marca "Golden Soap", para [illegible] de propiedad de los señores [illegible] Cía. ha sido traspasada a [illegible] Santiago Puelma. Se da el presente aviso para los fines legales. Santiago, 7 de Diciembre de 1922.

PASEANTES, EXCURSIONISTAS: Con buen pan no hay bocado [illegible] lo. Chocozas especiales sin [illegible] exquisitas hallullas mante[illegible] des todo tamaño, de leche, [illegible] afrecho. sin sal para enfer[illegible] Interior Mercado Central

A. CESAR BENITEZ. ELECTRIcista se necesita en Cochrane [illegible] urgente.

PECHERAS SEDA, TEJIDAS, REliza. Ahumada 319. Oficina 5. D—1

EL FOTOGRAFO REBOLLEDO EN su gabinete, cerro Sta. Lucía, regala 2 hermosos retratos sólo por pesos. 10-

ASFALTO EJECUTO, COMPRO usado. Alameda 2895. 11-D

ESTADO 35.—LA CASA FAVORITA de todos los sastres, porque aquí encuentran toda clase de forros a precios que ninguna otra parte puede darle, recibió nuevo surtido de percalina, choletas, sargas de lana y algodón, rasos, crudillos, lonas de hilo, lona para pantalones, óptimas, etc. Impóngase de nuestros precios antes de comprar en otra parte. No olvide usted, el número es Estado 35. 11-D

DOY TRABAJO DE BORDADO A máquina y costura a señoritas que lo ejecuten con perfección. Taller particular. Echaurren 654. 11-D.

REMATE.— EL 15 DE DICIEMBRE, a las 3 P. M., se rematarán en el 3.er Juzgado Civil de esta ciudad las siguientes propiedades: casa-quinta Chiloé 420; Población Mont[illegible] mínimo, $ 18,000. Propiedad San Francisco 390, Población Mo[illegible] mínimo 12,000. Pormenores: Ch[illegible] 420. 12-D.

DENTISTAS: MUEBLE DENTAL Bracquet y mesa acéptica metál[illegible] vende dentista Cerda. Santo Domingo 849. 12-D.

ESCOPETAS, DOS CAÑONES, CALIbre 16, compro. Indicar precio. Casilla 6093.

RECIBO MUEBLES A BODEGA. Precio reducido. Lira 855.

CLUB DE TEJIDOS "SMART". — Cuarto sorteo favorecido el número 18. Talleres Avenida Vicuña Mackenna 650-16.

SEÑORES PROPIETARIOS Y Constructores: La Hojalatería y Gasfitería de Manuel J. Sepúlveda, se ha instalado en Lord Cochrane 440, y como siempre, atenderá los trabajos a precios bajos.

ROSA SILVA DESEA SABER DE SU hermano Isaul, por herencia de su padre. Eduardo Matte 1472.

MARIA ARZOLA, DESEA SABER urgentemente del señor Carlos Lara. Dirigirse: Cerro Monjas, calle Angamos N.o 5, Valparaíso. 10-D.

SEÑORITAS: PELUCAS, POSTIZOS raya natural, todo trabajo pelo. Precios bajos. San Diego 91. 11-D.

LA GRAN FABRICA DE TELARES, nacionales, accesorios, lanas, está en Huemul 1228. 11-D

GRAN SASTRERIA. — AHUMADA 23.— Avisamos a los socios de nuestros clubs, que en el 21.o sorteo del A., salió el 6. Próximamente primer sorteo del Club B.— Femenía y Co.

HE COMPRADO EL NEGOCIO DEL señor Carlos Smith, Mapocho 2091, no respondo cuentas pasado de tres días.— Lucas S. Juárez.

HACENDADOS: MECANICO MUY buenos certificados, en transformaciones, reparaciones económicas de trilladoras, motores, 20 años práctica, se ofrese. Exposición 386. 12-D.

LIBROS Y ESTAMPILLAS

GACETA TRIBUNALES, DES 1851 a 1901, única en Chile, 74 volúmenes empastados, regalo $ [illegible] Delicias 1621.

HOTELES Y PENSIONES

JOVENES O MATRIMONIOS ENcontrarán buenas piezas amobladas y excelente pensión. San Francisco 151. 15-D

¡ATENCION! DESDE PESOS 2.50 diario, hay disponible ciento diez piezas amobladas; comida con vino, 2 pesos; comedores reservados. Gran salón para banquete, capacidad para 500 personas. Gran Hotel Buenos Aires, de Luis Car[illegible] Delicias 2921, frente Portal Edwards. [illegible]-F.-1923

ARRIENDASE PIEZA A ción centralísimo. Recoleta N.o [illegible] (Altos).

BUENAS PIEZAS Y PENSION con o sin pensión, a personas honorables, en casa de respeto. Sin mesa. Ejército 785. 22-D.

ESPLENDIDAS PIEZAS AMOBLAdas, balcones calle, con pensión. Santo Domingo 1030. 10-D

PIEZAS CON PENSION. PRECIOS módicos. Bandera 835. 11—D

EMPLEADOS, JOVENES HONORAbles, pieza pensión dos personas, $ 130 c|u.; tres personas, $ 120. Alameda 1621: frente calle Dieciocho, residencia familia del sur. 10-D

ALAMEDA 1621, FRENTE CALLE Dieciocho, residencia familia del sur, arrienda pieza con pensión a matrimonio o jóvenes honorables, con sin muebles. 10-D

PENSION CATORCE PIEZAS, OCHO amobladas, arriendo barato, Barrio Estación. Utilidad mensual $ 700. Se regala. $ 2,000. Tratar: Salas 188. 10-D

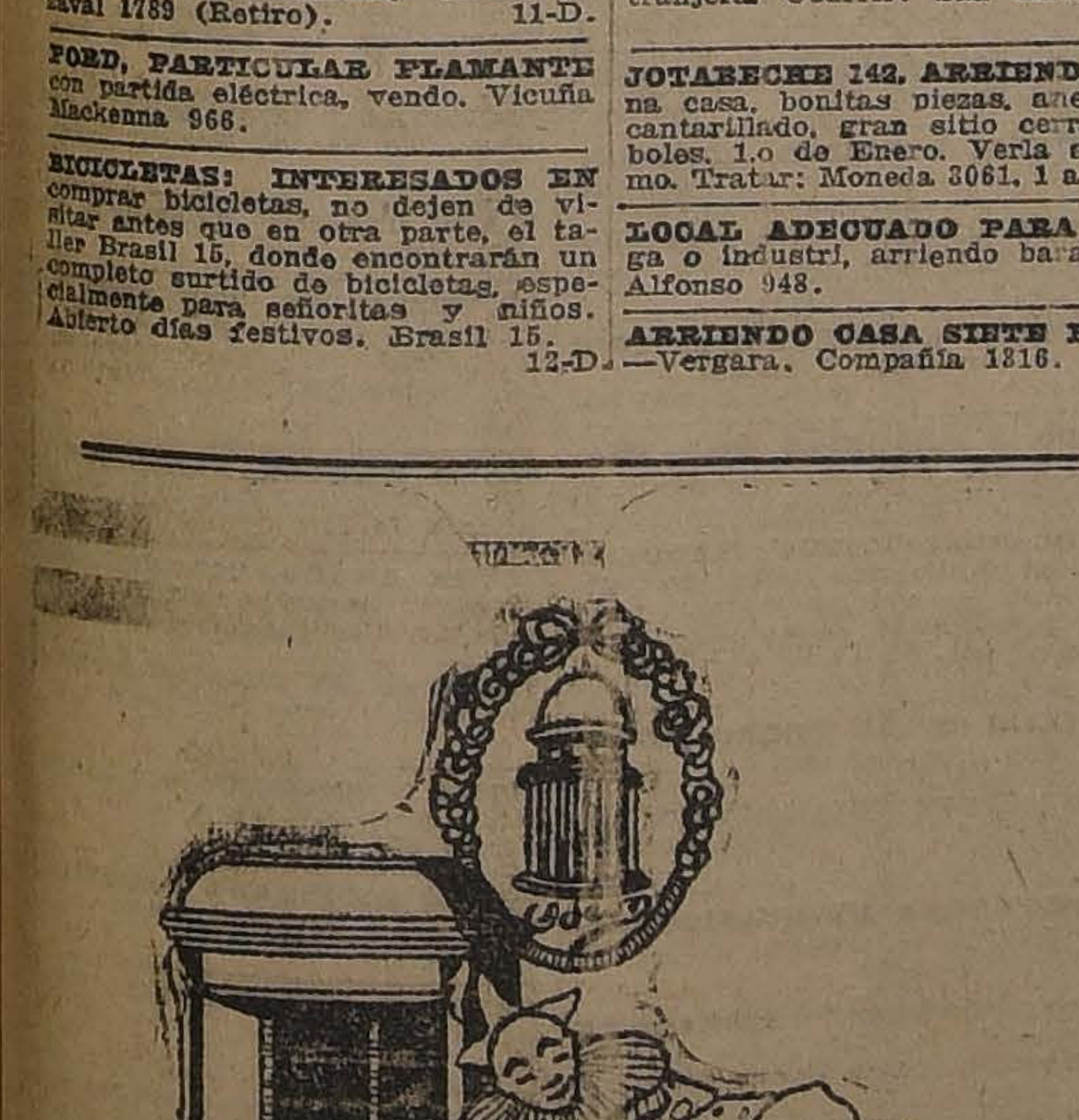

POR ENCIMA DE TODAS LAS CALAMIDADES HUMANAS

ESTAN LAS

ODEOLAS ODEON

El prestigio de estos aparatos cantantes tiene su fundamento en **SU CALIDAD INEXPUGNABLE, JAMAS ALCANZADA** por otro aparato similar.

El **GRAN MUNDO** tiene su juicio formado y no vacila entre **ODEOLAS ODEON** y otras máquinas.

GRANDES FACILIDADES DE PAGO

Acaba de llegar grandioso surtido de DISCOS de los mejores artistas, como ser:

CARUSO, MELBA, TETRAZZINI, KUBELIK, KREISLER, MISCHA ELMAN

y muchos otros.

NUEVOS BAILES MODERNOS, TANGOS, etc.

AUGUSTO O. BOHME

SANTIAGO — CASILLA 1163 — CALLE HUERFANOS 710
AL LLEGAR A CLARAS

Noticias y Anuncios

Este diario publica texto informativo y lectura amena para complacer a los lectores, y con idéntico propósito publica los anuncios. Si hay alguien que crea que cedemos espacio a los comerciantes con la sola idea de lucro, sufre un error gravísimo y nos hace una gran injusticia.

Si sometemos el problema a un análisis libre de todo prejuicio, descubriremos que si el tener noticias de lo que pasa en el planeta en que vivimos reviste gran importancia, no la tiene menor el saber dónde podemos proveernos de los objetos que requerimos para satisfacer nuestras primeras necesidades y para rodearnos de las comodidades a que estamos acostumbrados.

Nosotros consideramos el espacio dedicado a los avisos tan importante como el destinado a las noticias, e invitamos a nuestros apreciables lectores a que observen esta fase del periodismo moderno desde igual punto de vista.

Noticias y anuncios están dedicados a ellos, y si nosotros nos desvelamos por hacer las unas completas e interesantes, los comerciantes se esfuerzan por hacer los otros oportunos y ventajosos.

"LA NACION
Y
"LOS TIEMPOS"

ARRIENDO ESPLENDIDAS PIEZAS con pensión a matrimonio, balcones. Catedral 2679. 25-D

PENSION SUIZA - ALEMANA, RECOMIÉNDASE. Las Rozas 1130. D—10

COMODAS PIEZAS CON PENSION, pensión mesa. Moneda 1324. 12-D

FAMILIA OFRECE BUENAS PIEZAS, pensión. Compañía 2519. 11-D

ARRIENDANSE LINDAS PIEZAS, departamentos, con, sin pensión, personas honorables. Sazie 2350. D-10

MATRIMONIO ITALIANO Arrienda piezas con sin pensión, señora, señoritas empleadas. Eyzaguirre 549. 10-D.

ARRIENDASE PIEZA CON PENSIÓN. Prat 137. 10-D.

A EXTRANJEROS, MATRIMONIOS arriendo salón amoblado, pensión, baño, casa familia sin niños. Dominica 314. 10-D

RECIBO PASAJEROS DIAS, PENSIÓN mesa. Arriendo salón vista calle. San Diego 287. 11-D

PENSION PIEZA, 120; DIARIOS, 7. Manuel Montt 2795. 10-D.

¿NECESITA PIEZA, BAÑO, COMIDA excelente por meses, días? Véase Santa Rosa 215. D-12

CASA FAMILIA ARRIENDO PIEZA amueblada, pensión. San Pablo 1714.. 12-D.

ARRIENDO DOS PIEZAS BALCON, casa sin pensionista. Santo Domingo 1017.

CENTRALISIMO ARRIENDANSE piezas, con pensión, días, meses. Catedral 1257. 19-D

CENTRALISIMO ARRIENDASE linda pieza amoblada, con pensión. Amunátegui 75. 12-D

PENSION DE MESA, DESEA CABALLERO chileno, en casa alemana. Correo 5.— H. E. M. 11-D.

PENSION. PASAJE BALMACEDA 2. Piezas disponibles.. 14-D.

PENSION ÑUÑOA, O ALREDEDORES, Santiago, necesito. C. L. C. Maestranza 439. 11-d

CASA RESPETO, SIN PENSIONISTAS, desearía tomar un matrimonio, preferencia extranjero. Casilla 4588. d-10

CASA FAMILIA OFRECE PIEZAS balcones calle, pensión, Catedral 2429. d-12

CENTRAL, PUENTE 585, SE Arrienda piezas sin muebles y pensión mesa. 11-D

ARRIENDO PIEZAS CON O SIN pensión, casa familia. Gay 2727.

ARRIENDASE DOS LINDAS PIEZAS balcones calle, con pensión. Residencia respetable, sin pensionistas. San Pablo 1388.

FAMILIA HONORABLE, PROPORCIONA pieza y pensión. Recoleta 764. 20-D.

CON PENSION ARRIENDO PIEZA con o sin muebles. Almirante Barroso 80.

SEÑORA RESPETABLE, SIN PENSIONISTAS, arrienda pieza con pensión. Matucana 76.

INSTRUCCION

DOS CLASES INGLES O CASTELLANO a domicilio. Blanca G. de B. Correo 2. Santiago. 13-D

LICEO SANTIAGO, GALVEZ 139, Cursos vacaciones, profesores Estado, internado, medio-pupilaje, externado. 23-D

INSTITUTO TECNICO COMERCIAL de Chile, Gálvez 139, contabilidades, taquigrafía, dactilografía, idiomas, constantemente. Pídase prospectos. 28-Dic.

CURSOS DE VACACIONES. — INSTITUTO "Pinochet Le Brun". Huérfanos 1657. 6-e

CURSOS DE COMERCIO: CONTABILIDAD taquigrafía, mecanografía, inglés, Vendedor, propaganda, etc. Instituto "Pinochet Le Brun". Huérfanos 1667. 31-d

DOY CLASES INGLES O CASTELLANO a domicilio a extranjeras. Blanca G. de B. Correo 2. Santiago. 13-D

ACADEMIA YOST, ENSEÑA ESCRIBIR máquina por tacto. Bandera 682. 27-D

CLASES DE PINTURA, BORDADO, tejidos, piano a domicilio, precios módicos. Maipú 62, segunda cuadra. 11-D.

EL ESCULTOR SEPULVEDA CON estudios en Europa, enseña en la más alta perfección dibujo y pintura. Delicias 3988. D-12

INSTITUTO "VENEGAS SALAS", plazuela Santo Domingo. Preparamos exámenes. Trabajamos 365 días. Abierto Domingos.

HUMANIDADES 1.o A 6.o AÑOS, preparamos exámenes. Numerosos certificados aprobación universitaria. Instituto Mercantil. Estado 239. Teléfono 273. 11-D.

SEÑORITAS: COMERCIO, HUMANIDADES, enseñanza por profesores de Estado. Contabilidad comercial, agrícola o bancaria, aritmética comercial, castellano, redacción mercantil, francés, inglés, taquigrafía, escritura a máquina, legislación comercial, caligrafía, moral; enseñanza por $ 37.50; otros, 30, 25, 20 y 15 pesos mensuales. Instituto Mercantil, Estado 239.

JOVENES Y SEÑORITAS PREPARADOS en comercio, contabilidad, idiomas, legislación, taquigrafía, escritura máquina, ofrecemos al comercio, industria. Instituto Mercantil, Estado 239.

CURSO VACACIONES, SISTEMA antiguo, concéntrico, profesorado Estado, Promoción preparatoria. Liceo Chileno. Plaza Yungay. d-10

CLASES DE PINTURA, BORDADO, sombrero, piano a domicilio, precios módico. Maipú 62, segunda cuadra. 11-D.

OCUPACIONES (Ofrecen)

SEÑORITA BUENA PRESENCIA, con recomendaciones, necesita Cigarrería Restaurant Venecia. Bandera 819.

25 ZAPATEROS PARA ESTAQUILLADO, necesito. Arturo Prat 1392. 10-D.

JARDINERO, CON INFORMES SE necesita para fundo cerca de Santiago. Compañía 1656. 11-D.

NECESITO BUEN HOJALATERO para trabajo de banco. Moneda 1450. 11-D

NECESITO BUENOS APRENDICES gasfíters, urgente. Nataniel 40.

NECESITO CORRESPONSAL CON buena redacción, y práctica en dactilografía. Sueldo: $ 300. Para esta ocupación se necesita tener a lo menos 25 años. Acompañar copias y certificados a casilla 42, Rancagua. 11-D.

AYUDANTE A CONTADOR, CON conocimientos de contabilidad y práctica. Sueldo: $ 250. Para esta ocupación se necesita a lo menos 25 años. Acompañar copias de certificados a Casilla 42, Rancagua. 11-D.

BLANQUEADOR NECESITO. SAN Gabriel 50.

CARPINTERO NECESITO, OBRA a trato, bodega. Chacabuco 15.

NECESITO PARCHADORAS SACOS. Exposición 320. 11-D.

NECESITANSE, ENTACADOR A máquina; niñas para el envase. Fábrica Calzado. Chacabuco 554. 11-D

TRES ZAPATEROS HOMBRES Necesito San Pablo 1717. Hay mucho trabajo.

OPERARIO SASTRE URGENTE, necesito, mineral El Teniente. Dirigirse: República 71. 11-d

AYUDANTE PARA REPARAR Charol necesitamos. Nueva Valdés 925. 11-d

2 PELUQUEROS NECESITO, ROSAS 2838. d-10

NIÑO PARA MANDADOS, CON RECOMENDACIONES, necesita. Tintorería Bristol. Arturo Prat 680.

—No alcanzó a estar un día desocupado: le bastó revisar cuidadosamente los avisos económicos del diario de mayor circulación, y encontró una oportunidad que aprovechó inmediatamente.

50 ZAPATEROS PARA ESTAQUILLADO, necesito. Pago los mejores precios, de señora, $ 25 y $ 27 docena. Arturo Prat 1392. 14-D

6 SOLDADORES PARA TARROS conservas y cafeteras, necesitamos. Se da todo armado y a trato. Manuel Montt 2478.

MUCHACHO PARA SACAR FLORES de un tilo, necesito. Delicias 2590.

NECESITO NIÑO VENDEDOR DE maní, cochecito mano. Bandera 848.

JARDINERO Y HORTELANO competente, con recomendaciones, necesito. Bulnes 420, de 12 a 1 1|2.

MAESTRO MECANICO QUE SEA electricista; prefiriéndose que sepa embobinar, necesítase. Mapocho 3155.

OFICIALES CERRAJEROS, ADELANTADOS, necesítase. Mapocho 3155.

MUCHACHO PARA AYUDANTE taller de vulcanización, necesito. Brasil 25 B.

ARMADORES PARA CALZADO Black, se necesitan. Santa Victoria 324.

SACADOR DE PUNTERA COMPETENTE para calzado, de señora y niña para tres días, o seis medios días durante la semana se necesita. Santa Victoria 324. d-11

NECESITO MAESTRO GASFITER hojalatero y aprendiz. San Diego 1735

RELOJERO COMPETENTE NECESITO. San Diego 1269.

NECESITO ZAPATEROS BLACK de hombre señora. Libertad 835. D-12

ZAPATEROS BLACK, TACO MADERA, necesito. San Diego 658. 10-D.

NECESITO 30 LUISQUINCEROS, muy competentes y 5 operarios obra fina de hombre. Talleres Vuletich. Moneda 2770. 13-D

NECESITO RELOJERO Y JOYERO competente para Temuco. Tratar: de 1 a 3. Chacabuco 95. D-10

NECESITO VENDEDOR PRACTICO venta cuadros semanales, buena fianza. Independencia 2743. D-10

MECANICO COMPETENTE PARA máquinas rayar cilindros de molinos, necesítase Portales 3184. 10-D

TORNERO. MAESTRO COMPETENTE para dirigir cinco o seis tornos necesítase Portales 3184. 10-D

AYUDANTE PASTELERO. NECESÍTASE. Chacabuco 94. 10-D.

SE NECESITAN BUENOS VESTONEROS, presentarse con muestra: Sastrería medida (2.o piso) Gath y Chaves. 10-D

ALBAÑILES Y OFICIALES. NECE-mingo 1555. 10-D.

BISELADORES NECESITO. COMPAÑÍA 2015, frente Plaza Brasil. 10-D

NECESITO MAESTROS ESMERILADORES. Gay 2148. d-10

NECESITO REPARTIDOR DE Pan con buenas recomendaciones, prefiero español. Independencia N.o 755. d-10

NECESITO LUSTRA-BOTAS. PLAZA Italia. 10-D.

INGENIERO PRACTICO DE MINAS, muy competente para mensuras interiores de minas y ensayos de cobre. Necesítase, dirigirse. Bolsa de Comercio. Oficina 217. 10-D.

ALBAÑILES SE NECESITAN. VIDAURRE por Dieciocho. 10-D.

CARPINTEROS NECESITO, FRIGORÍFICO Quinta Normal, a la entrada Agustinas. 10-D.

SE NECESITA UN TOCADOR. TRATAR: Nataniel 874. 10-D.

CARPINTEROS ALBAÑILES PARA tratos urgente. Lastarria 293. 12-D

PELUQUERO NECESITO. AVENIDA Blanco Encalada N.o 2115. 10-D

MUCHACHON AYUDAR QUEHACERES casa, necesítase. Carmen 79. 10-D.

CORTADORES DE CUERO SE NECESITAN en la fábrica de calzado Amunátegui 914.

COPERO Y MENSAJERO NECESITO. Agustinas 1036. La Goleta. D-11

NECESITO UN PINTOR DE SANTOS. Dirigirse: Erasmo Escala 2276. 12-D

NECESITO GASFITER EL LUNES. Andrés Bello 270.

CARPINTEROS NECESITO. FARIÑA 430. 12-D.

ALBAÑILES NECESITO. FARIÑA 430. 11-D

SEGADORES SE NECESITAN desde el Martes 12 del presente mes, buen precio y buena comida. "La Reina" (Ñuñoa). 15-D.

MECANICO COMPETENTE EN reparaciones máquinas y banco necesito. Manuel Rodríguez 60.

NECESITO MOZO PARA BAR. — Salas 121.

MAESTRO QUE SEPA HACER COCINAS, necesito. Maestranza 735. 11-D.

ALBAÑIL NECESITO. VICUÑA Mackenna 1698. 11-D.

MUCHACHO CUIDAR AVES, RECOMENDADO, necesito. Dirección: tomar tren o carretela. Matucana, esquina Mapocho, paradero N.o 7, Villa "El Tránsito". 11-D.

NECESITO CONOCER MEDICO yerbatero, entienda bien. Correo 3. — González.

BUEN CARPINTERO NECESITO: Blanco Encalada 3023. 11-D

TAQUEADORES XV NECESITO Coquimbo 1171. 11-D

HERRERO QUE SEPA SU OFICIO necesita: Blanco Encalada 3023. 11-D

DOS HOJALATEROS COMPETENTES y un gásfiters, necesito. Jofré 288. 12-D

NECESITO MUJER U HOMBRE sepa hacer camotillo cocada. Andes 3130.

PINTORES NECESITO; PRESENTARSE hoy: Huérfanos 2875, de 11 a 1.

CARRETELERO NECESITO O REPARTIDOR de cerveza, con fianza. Tratar, hoy 1 1|2. Brasil 764.

NIÑO 12 A 15 AÑOS, INTELIGENTE, honrado, necesito. Echeverría 995.

OFICIAL TAPICERO O APRENDIZ adelantado necesito para el campo. Presentarse hoy de 8 a 10 de la mañana, de 1 a 2.30 en la tarde. Serrano 630.

NECESITO BUENOS PLANTILLEROS, trabajo completo, y buenas aparadoras, pago buenos precios. Galvarino 694. 11-D.

CHAUFFEUR EXPERIMENTADO necesítase. Completamente inútil presentarse sin buenas recomendaciones de casas particulares. Avenida República N.o 302.

AYUDANTE CONTADOR QUE SEPA contabilidad, escritura máquina, con fianza necesito. Referencias casilla 1824. 11-D.

EMPLEADO O EMPLEADA ACTIVA con garantía, necesito. Bandera 191. 11-D.

DOS MUCHACHOS PARA DESCARMENAR crin necesito. Moneda 952. Mueblería.

MAYORDOMO PARA EL CAMPO necesito, sepa su oficio, excelentes recomendaciones. Agustinas 1152.

CARRETELERO CASADO NECESITO para bodega. Doy pieza. Pío IX 95.

HOJALATEROS NECESITO Y AL maestro José Leiva. Lira 818. d-11

CIEN PEONES TRATEROS PARA arreglar los caminos de Ñuñoa, necesita la Junta Comunal. Avenida Irarrázaval N.o 1025. Ricardo Rozas. d-11

SEGADORES NECESITA LA CHACRA Santa Julia, de Ñuñoa. Avenida Irarrázaval 4031. d-11

SE NECESITA UN AYUDANTE Para cocina, y un niño para el aseo. Restaurant Germania. San Pablo 1055.

MUCHACHO DE 15 AÑOS, NECESITO, de puertas adentro. Carmen 418. 11-d

NECESITO DOS NIÑOS PARA Trabajo industrial, liviano y decente. Visitar: Mapocho 3446. 7 a 9 y 12 a 2 P. M.

EMPAQUETADOR PARA SAL SE necesita. Sevilla 1293.

ALBAÑILES, ENLUCIDORES, NECESITO. Maipú 66. 11-D

ARMADORES CLARK, NECESITO: Sotomayor 51.

AYUDANTE QUE SEPA REPARAR charol. Sotomayor 51.

NECESITO CONTRATISTA COMPETENTE para obra en general. (Especial carpintería). Presentarse: Fábrica: Alameda 2664, de 11 a 12 H.

BARNIZADOR NECESITO. SAN Alfonso 544.

ALBAÑILES 4, SE NECESITAN, Chiloé 1310.

CARPINTEROS PARA CONSTRUCCIÓN necesito. Huemul 1715. d11

SEÑORITAS NECESITO, $ 150. MORANDÉ 436.

MODISTA EN BATAS ELEGANTES necesito. Santo Domingo 1017.

SEÑORITA PRINCIPIANTA OFICINA, buena presencia, letra, ortografía. Informaciones. Bandera 441. Hoy, 3-5. Sueldo $ 80.

SEÑORITA AYUDANTA PARA EL recibo necesito. Lavandería Yúfera. Santa Rosa 247. 11-D.

NECESITO SEÑORITA BIEN PRESENTADA para atender cigarrería. Compañía 1059.

COSTURERAS PARA PIELES, MAQUINISTAS y aprendizas necesita en Blanco Encalada 1619. 10-D

CAMISERAS, PINERAS Y DE DOBLEZ, trabajo permanente. Delicias 2733. 10-D.

SE NECESITA MUCHACHA AGIL para ayudar quehaceres de casa, poca familia. Grajales 2154. D—10

NIÑA EMPLEADA PARA MATRIMONIO solo se necesita. Domeyko 1759. D-10

NIÑA PARA EL SERVICIO DE LA mano, con buenos informes necesito. San Diego 341. D-10

NIÑA PARA LAS PIEZAS NECESITO; inútil presentarse sin buenos informes. Catedral 2395. 12-D

LAVANDERIA FRANCESA. RECOLETA 348. Posticeras, aplanchadoras, ropa familia necesito. D-11

LAVANDERAS Y POSTICERAS, almidonadora, necesita. Lavandería Río Janeiro. Merced 475. 11-D

COSTURERA COMPETENTE EN modas, trabajo permanente, necesito. Bascuñán 945, casa quinta.

NECESITO A ELENA BALMACEDA. Juana Rojas de Salas, Lo Ovalle. 11-D

COSTURERA COMPETENTE EN vestones necesito. Sotomayor 77, casa 29.

NECESITO COSTURERA MUY competente trajes elegantes de señoras. Moneda 1680.

ALMIDONADORA, LAVANDERAS necesita Lavandería Bruselas. Rosas 2040, entre Brasil y Baquedano. 11-D.

POSTICERAS, CAMISERAS, DOBLES necesito. Lavandería Yúfera, Santa Rosa 247. 11-D.

NIÑA PARA EL ASEO DIARIO DE un departamento, necesito. Esperanza 223.

APLANCHADORAS COMPETENTES necesita fábrica ropa blanca.— Santo Domingo 1040. 11-D.

COSTURERAS COMPETENTES necesita fábrica ropa blanca. Santo [illegible]

SERVIDUMBRE, LA MEJOR DE Santiago. Pídala. Bandera 339.

LAVANDERA CAMA ADENTRO, necesito, sueldo, $ 50. San Diego 142. 11-D.

APLANCHADORAS CAMISAS, cuellos doble, y lavanderas necesito. Agustinas 2253. 11-D

COSTURERAS SASTRES NECESITO: Martínez de Rozas 2035. Casita 1.

NECESITO PERSONA COMPETENTE cultivo quinta. Compañía 1316.

NECESITASE NIÑA PIEZAS, JOVEN, sepa coser. Buenas recomendaciones. Catedral 1249. 11-D

MUCHACHA O MUCHACHO PARA los mandados, necesito en Lira 41. 11-D

AYUDANTA PARA COCINA NECESÍTASE. Restaurant. Bandera 352.

APLANCHADORA DE DOBLEZ, NECESITO: Lavandería La Cruz Roja. Compañía 1866. 11-D

NECESITO NIÑA CAMA ADENTRO, 30 a 40 pesos. Andes 3130.

MUCHACHO CAMPO Y EMPLEADA todo servicio, necesito. Avenida Manuel Montt 1655.

SE NECESITA NIÑA PARA LAS mesas. Hotel. Mapocho 3502. 12-D.

EMPLEADA PARA EL COMEDOR, se necesita. Compañía 2065. Tratar: de 2 a 4.

AMA DE LECHE, GUAGUA CHICA, necesítase. Pedro Valdivia 2015. 11-D.

EMPLEADA JOVEN, COCINA, BILBAO 170. 11-D.

NECESITASE MOZO CON BUENAS recomendaciones. Dirigirse por carta a A. M. P., Casilla 11-D.

EMPLEADA PARA TODO SERVICIO, para dos personas, con recomendaciones. Porvenir 331.

COUPLETISTAS NECESITO. INDEPENDENCIA 397. 12-D.

EMPLEADA PARA LLEVAR A LA costa, que sepa la cocina. Madrid 749. 12-D.

BUENAS COSTURERAS, TRAJES señoras, necesito. Cueto 555.

MATRIMONIO NECESITO, ELLA para cocinera y él para mozo de la mercería. Bandera esquina Alameda. 11-D.

SE NECESITA NIÑERA CON RECOMENDACIONES. Bilbao 115. 11-D.

EMPLEADA DE LA MANO NECESITO, recomendada. Pago carros. — Avenida Manuel Montt 999. 11-D.

NECESITO OPERARIAS MAQUINISTAS entendidas en tapas coronas. Ibáñez 211. 11-D.

LECHERA, PUERTAS ADENTRO, necesítase. Prado 2136. Una cuadra carros Ñuñoa y Avenida Salvador. Siete cuadras Vicuña Mackenna. 11-D.

BUENAS COSTURERAS NECESITO. Castro 131.

COSTURERAS BUENAS EN MODAS necesito. Merced 691. 11-D.

LAVANDERA NECESITA LAVANDERÍA.— M. Rodríguez 34.

NIÑERA SE NECESITA, SE PAGA muy buen sueldo. Avenida Margarita 12, por Pedro de Valdivia. Providencia. 12-D.

LAVANDERA SE NECESITA, SE paga muy buen sueldo. Avenida Margarita, por Pedro de Valdivia, Providencia. 11-D.

COSTURERAS COMPETENTES necesito. Pago bien. García Reyes 59.

LAVANDERA Y COCINERA RECOMENDADA necesito. San Diego 87. 11-D.

LAVANDERIA MODERNA, ECHAURREN 216. Necesita buenas lavanderas y planchadoras de dobles. 11-D.

EMPLEADA QUE SEPA COCINA, necesito. Recoleta 956.

COSTURERA SASTRE QUE SEPA ojalar, buen sueldo, trabajo todo el tiempo. Santa Rosa 662. 11-D

AYUDANTA COSTURERA, NECESITO en Santa Rosa 662. 11-D

COSTURERAS CAMISERAS Y CALZONCILLERAS, necesítanse. San Pablo esquina Bandera. 11-D

NIÑA PARA EL SERVICIO DE CASA. San Miguel 85.

NECESITO APLANCHADORA competente en ropa almidón. Lavandería Modelo. San Diego 319. 11-D.

LAVANDERIA FRANCO-ESPAÑOLA. Se necesitan posticeras. Huérfanos 2674, esquina Sotomayor. 11-D.

NECESITO AYUDANTAS O AYUDANTES para vestones. Fariña 578. 11-D.

NIÑA PARA QUEHACERES DE casa, necesítase. Chiloé 1807, esquina Ñuble. 11-D.

COCINERA Y MUCHACHA PARA el aseo, necesita matrimonio solo. San Gabriel 50. Providencia.

COSTURERA COMPETENTE EN ropa blanca, necesito. San Gabriel 50.

NECESITO PANTALONERAS, ARTURO Prat 1024. d-11

COMPOSTURERA COMPETENTE necesito. Delicias 2865.

AYUDANTAS, COSTURERA, NECESITO. Gorbea 2337, casa 8.

NECESITO LAS OPERARIAS QUE trabajaron impermeables el año pasado.— José Medvinsky. Benavente 308. 11-D.

NIÑA AYUDAR QUEHACERES CASA necesito. Cochrane 1002. 14-D

NECESITO NIÑERA, CUETO 741, d-10

COCINERA NECESITAMOS, ALAMEDA 2760.

COSTURERAS SASTRES GANAN veinte pesos semanales. Bulnes 11 (altos).

NIÑA 18 AÑOS PARA TODO SERVICIO necesito familia pocas personas. Merced 322. Segundo piso.

NECESITO EMPLEADAS PARA LA mano y cocina. Serrano 348. d-10

NECESITAMOS CIGARRERAS, ARTURO Prat 1410. d-11

EMPLEADA AYUDANTE COCINA, necesítase. Merced 302. 11-D.

COSTURERAS SASTRES NECESITO. Dardignac 65, entre Purísima y Siglo XX. d-11

COSTURERA NECESITO, AGUSTINAS 2253. 11-d

COSTURERA COMPETENTE EN vestidos necesítase. Arturo Prat 309. d-11

COSTURERAS, AYUDANTAS EN modas, muy competentes necesito. Rosas 2087. d-11

AYUDANTA EN VESTIDOS NECESITO. Cumming 555. d-10

LAVANDERA NECESITA, LAVANDERÍA Bristol. Arturo Prat 660.

NECESITO PERSONA PARA TODO servicio de casa. San Francisco 621. 12-D

SE NECESITA UNA EMPLEADA. Maipú 5. 11-D

FABRICA DE CAMISAS NECESITA buena camisera. Independencia 618. 11-D.

COSTURERAS COMPETENTES trajes elegantes, necesito. Moneda 629.

SEÑORITA PARA ATENDER TALLER de modas necesita. Moneda 629.

CONFECCIONADORAS Y TEJEDORAS para tejidos a máquina, necesito. Santa Victoria 355. 10-D.

NECESITO COCINERA AGIL, PARA restaurant y niño, para mandados. Tratar: Gallardo, "Santa Elena". 11-D

NECESITO COCINERA Y SIRVIENTE de piezas, sin niños. Avenida Manuel Montt 867. d-11

SE NECESITA BUENA COCINERA. Hotel. Mapocho 3502. 12-D.

NECESITO EMPLEADA CASA POCA familia. Tratar: Manuel Montt 206. Providencia.

EMPLEADA PARA ATENDER NIÑITAS, se necesita. Sazié 1968. 11-D.

NECESITO NIÑAS QUE SEPAN hacer impermeables, trabajo todo el año. Santo Domingo 1443. d-10

NIÑA DE MANO, NECESITO, CON recomendaciones, para llevar a la costa. Agustinas 2861. 12-D.

NIÑAS QUE SEPAN ENVOLVER caramelos, se necesitan. Pagamos $ 3.50 el mil. Delicias 256. 10-D

NECESITASE NIÑA PARA COSTURA entrajes, casa particular. Franklin 1026. 10-D

EMPLEADA BIEN PRACTICA para mostrador pastelería necesitamos con buenos informes, sea libre. Delicias 2884. 10-D.

NIÑA ENTIENDA CANTINA NECESITO, buen sueldo. Blanco Encalada 2095. 10-D.

NECESITO EMPLEADA PARA cuidar niños en San Bernardo. Tratar: Toesca 2330. 10-D.

NECESITASE COCINERA CON recomendaciones en Molina 318. 10-D.

NECESITO SIRVIENTE MANO. Moneda 1645. 10-D

COCINERA RECOMENDADA NECESITO. Catedral 1941. 10-D

COCINERA COMPETENTE NECESITO. Blanco Encalada 2095. 10-D.

COCINERA NECESITO, EMPLEADA para mesas. Restaurant: Blanco Encalada 2121.

NECESITO COCINERA QUE TENGA guagua chica, niño mandado. — San Pablo 1714.

NECESITO COCINERA, DOS NIÑAS para el servicio. Mercado Central, cocina N.o 51. 11-D.

NECESITO DOS BUENAS COCINERAS. Trabajo permanente. Bilbao N.o 14. Taller.

COCINERA NECESITO. ZAÑARTU 1068. 11-D.

COCINERA CON RECOMENDACIONES, necesítase. Sueldo: $ 50. Compañía 2125. 11-D.

COCINERA NECESITASE. SAN Francisco 367. 11-D.

COCINERA COMPETENTE NECESITO. Libertad 654. d-10

COCINERA JOVEN, $ 40, SERVICIO sencillo. Prefiérese con guagüita. Bascuñán 121.

ANIMALES

SE VENDEN 4 CABRAS RECIEN paridas, muy buenas lecheras, en Cisternas. Tratar: Pedro Lagos 1112. 12-D

PERRO RAZA GRANDE TERRANOVA, caza, para campo, quinta, vendo. Santa Filomena 527. 10-D

BURRA LECHERA, COMPRO. RECOLETA 355. 10-D.

PERRITOS COLLIE, DE 2 MESES, ya criados, véndense. Pedregal 230.

CABALLOS TIRO SOLO, GRANDES, sanos, regalo a $ 150. Salas 198. 10-D

PERROS ALEMANES Y POLICIALES vendo. Arauco 717.

VENDO DOS PERROS DE TERRANOVA, nuevos, 4 meses, urge vender. Informaciones: San Diego 756, de 2 a 8 tarde. 11-D

SE VENDE UNA CABRA PARIDA. Calle Mujica 0140. 11-D.

$ 450 HERMOSO CABALLO, GRANDE, tiro solo, yegua 280. Patricio Lynch 886. d-10

MAQUINARIAS

VENDESE DE OCASION MOTORCITO eléctrico apropiado para dentista y máquina de coser. Verlos y tratar: calle Artesanos al llegar a Recoleta, Cité Schiavetti, casa 5. 10-D

A TEODORO PREISLER, HUÉRFANOS 2448, diríjase cuando necesite adquirir maquinaria. 20-F.-1923.

$ 1.80 TUBOS CEMENTO DE TIPO tubos 30-40-50. Lira 715. E-3-1923.

MAQUINA UNDERWOOD, ocasión: Bandera 82. 6-Enero

CAJAS DE FONDOS: BANDERA 82. 6-Enero

COMPOSTURAS MAQUINAS ESCRIBIR: Bandera 82. 6-Enero

CAJAS REGISTRADORAS; COMPOSTURA: Bandera 82. 6-Enero

MAQUINAS ESCRIBIR, OCASION: Bandera 82. 6-Enero

CLINICA DENTAL, "LA HUMANIDAD", extracciones indoloras, Delicias 2816. Villarroel. d-10

MAQUINAS SEPILLADORA, TUPI y otras, véndense. Matucana 577. 11-D

VENDO 3 MAQUINAS QUE TRABAJAN solas, para la fabricación de medias de seda. Castro 528. 27-D

DE OCASION VENDO MAQUINA de biógrafo, marca Pathé, en perfecto estado, con su motor, resistencias y banco. Verla y tratar: Bascuñán 329, de 12 1|2 a 3 P. M. 12-D

VENTILADOR DE TECHO GRANDE, vendo. Delicias 250.

TRANSMISION SEIS METROS largo con 3 descansos, vendo. Delicias 250.

REVOLVEDORA DE OCASION PARA panadería se vende, en pasaje Andacollo N.o 2220.

$ 9,000 VENDESE TRILLADORA "Ransomes" 54, lista para trillar. Pormenores: Alonso Ovalle 1658. 12-D

AVISO OCASIONAL: VENDO $ 6 mil, lote cepilladora y machihembradora con doce juegos cuchillos y molduras, tupí, garlopa, sierra huincha, rodillos automáticos, todo nuevo.— Barzelatto. Edificio Ariztía 4.o piso, oficina 15.

CAJA REGISTRADORA "NATIONAL" un cajón, marca, $ 59.95, de boleto, en perfecto estado, verdadera ocasión, $ 700. San Antonio 39. 12-D

LOCOMOVIL Y TRILLADORA Marshall con poco uso, vende. Delicias 952.

MOTORES ELECTRICOS, PARA-[illegible], etc., correas, poleas vende. Delicias 952.

MAQUINA ESCRIBIR UNDERWOOD, perfecto estado, prensa copiar importada, vendo baratísimas. San Antonio 39. 12-d

ROMANAS 800 Y 1,200 KILOS, Balliza. Delicias 952.

MAQUINA DE PIE SINGER VEdo, $ 110. Rosas 2838.

COMPRO COSEDORA ESQ. CARnaje, de ocasión. Av. Matta 1

MAQUINAS DE TEJER COMPOgo, mecánico especialista. Santa Victoria 365. 11-D

MOTOR ELECTRICO "A. E. G." 10 caballos véndese. Sevilla 12 11-D

CORREAS PARA TRILLADORAS motores, Realiza, Chacabuco 61.

TRILLADORAS, MOTORES, PARgas, segadoras. Ofrece: Chacabuco 63.

ESTANQUES, CARPAS, CASETAS transmisiones. Ofrece: Chacabuco 63.

MAQUINARIA ELABORAR MAra, motor gas, tres caballos, transmisión vendo. Chacabuco 1050.

MAQUINA CODO SINGER, 29-patero. Vendo regalada. San I 1573.

MATERIALES DE CONSTRUCCI

VENDO DE OCASION MIL ADbes. Tratar: Erasmo Escala 2718.

REALIZAMOS SOLO POR OCHO días en calle Antofagasta esq. San Alfonso, tomando carro 1 blas raulí 1x4 1|2, $ 89, ciento juelas (paquete cubre 1.3 m cuadrado), $ 6. paquete. Sociedad Nacional de Buques y Maderas.

CAÑONES DE FIERRO PARA DEcarga alcantarillado, accesorios para los mismos, cómprase de ocasión. Santa Rosa 488.

MADERAS EN BRUTO Y ELAradas, secas de todas dimensiones a precios rebajados. Barraca y Fábrica El Progreso. Sotomayor 37.

PUERTAS, VENTANAS Y GALErías, a precios módicos, entrega rápida. Barraca y Fábrica El Progreso. Sotomayor 37.

PARQUET, SEGUN DIBUJO, madera del país, seca, hace Barraca y Fábrica El Progreso, Sotomayor 37.

PALAS PARA PANADERIAS, todas dimensiones. Se remiten a provincias. Bases de piedra de todas dimensiones. Barraca y Fábrica El Progreso. Sotomayor 37.

VIÑATEROS-BODEGUEROS: En calle Sotomayor 37, se hace toda clase de trabajos de tonelería, concerniente al ramo. Se garantiza el trabajo. Precios módicos.

FIERRO NEGRO PARA TECH maderas, puertas y ventanas vende se. Grajales esquina Carrera.

OCASION: PUERTAS, ZINCco, tejas, ventanas, adobes, ladrillos, cañones ventilación, escusados y maderas, etc. Realizo, Santo Domingo 480.

ALAMBRE TEJIDO PARA CIERRO compro de ocasión. Asc. Casilla

PUERTAS, VENTANAS, OCASIÓN vende, Vicuña Mackenna 11

VENDO CLARABOYA DE FIERRO y una puerta de reja. Mosqueto de 9 a 11.

TECHO ACANALADO NACIONAL patentado, $ 3 plancha. Camilo Henríquez 356.

MUEBLES

COMPRAMOS MENAJES DE CASA atendemos a domicilio. "La Magallanes", Avenida Matta 1004. Teléfono Inglés 147. (Matadero). 30 Mayo

COMPRO MENAJES DE CASA pianos y muebles sueltos. Teléfono Inglés 1036. San Diego 4 Aguila.

DE OCASION VENDESE BARATO estante de libros y una máquina de salón en perfecto estado. Verlos y tratar: Recoleta 409 (altos).

AMOBLADOS TODOS ESTILOS liquida y hace Fábrica, Nataniel 1464.

RICO PIANO ALEMAN SCHIEDmayer, guitarra española, Villa Teresa 505.

AMOBLADOS TODOS ESTILOS liquida y hace Fábrica, Nataniel 464.

RICO PIANO FLAMANTE, Diez de Julio 1362.

COMPRO UNA VICTROLA. CAlla 49-A.

POR CAMBIO DOMICILIO SE VENden varios muebles usados, de ocasión. Santa Isabel 334.

PIANO GAVEAU, MEDIA COLA flamante, véndese. Conferencia Carros 30.

LA CARPINTERIA DE B. les. Brasil 65, es la única que composturas muy finas en muebles boules, que les falten los bronces y carey.

VICTROLA VICTOR N.o 11 CON discos, se vende. Tratar: Do 416.

PIANO OCASION VENDESE. AVnida España 278.

SE VENDE UN PEINADOR mármol y espejo, dos catres sommiers, varios cuadros y de velador. Santa Rosa 33

PIANO ALEMAN, FLAMANTE vijero, bronce, vendo gran Moneda 1375.

CATRE ANCHO, COLCHON, comedor, bambúes, varios véndese. Cochrane 469, casa

VENDESE DE OCASION MUEBLE de comedor. Buenos Aires 6

JUEGO DORMITORIO LINOcatre, colchón, poco uso vendo. Dardignac 176, casa 4.

VENDO AMOBLADO DORMITORIO 400. Otros muebles, varios a 7. Merced 829 altos.

VENDESE VITRINA PARA FOTgrafía o cigarrería. Teatro da.

DE OCASION VENDO MEDIO AMOblado tapizado, en cuero turo Prat 738.

CATRE DE NIÑO VENDO. AVEda España 40.

DINERO ¿NECESITA USTED? Compramos pago instantáneo jes, muebles sueltos, máquinas de escribir, alhajas, pianos mercaderías en general ñadas. Alta tasación. no vender sin consultar oferta Sociedad Comercial Consignaciones Agustinas 1060. 8 P. M.

VICTROLAS, GRAMOFONOS relojes, compramos bajo garantido 2485. Alameda y

PIANO ALEMAN, ARMAZON MEtálico, vendo barato, ocasión cacá 752.

PIANOS, COMPRO CUALQUIER estado, indicar marca, precio. Casilla 4041, central.

VENDENSE DOS LINDAS MESAS de fierro, redondas, para parque o chalets. Avenida Matta 430. 11-D.

VICTROLA VICTOR DE MUEBLE, vendo 750 pesos. Las Quintas 458.

VENDO VICTROLA CON 40 DISCOS. Población Huemul, calle 2275.

VICTROLA VENDO POR MENSUALIDADES, avise domicilio. R. F., Casilla 3635.

MEDICINA

EXAMEN DE LA VISTA, GRATIS, en el Almacén Optico, Ahumada 254, atendido por el especialista titulado Rotter. Gran surtido de toda clase de anteojos y lentes a precios bajísimos. 1-N 1923.

JUVENTUD, NO MAS GONORREA. Fuera contagio: salud, limpieza, Glóbulos Kadde, 4.40. Daube y Cía. Botica Belga. San Diego 591, esquina Eyzaguirre. 15-D.

EL MEJOR REMEDIO PARA LA debilidad sexual, es el Bismolan; venta, en la Botica Italiana. Weinstein y Cía. Huérfanos 1020. 9-Dic.

PIJOTOS SOYA, ALIMENTO PA-ra diabéticos, vende: Morandé 720. 25-Dic.

CLINICA DENTAL. — Dr. F. DE Petris P., Manuel Vilos, especialistas en cada sesión. Precios convencionales, al alcance de todos los recursos. Consultas gratis. Gálvez 133. 12-d

LICENCIADO, VENDO PURGANTE Zorondo. Avenida La Paz 583. 15-D

ESTUDIANTE MEDICINA COLOCA toda clase inyecciones. Andrés Bello 578. D-10

ALIMENTO "ESTRELLITA". ESPE-cial para niños, personas enfermas, convalecientes, reconocido el mejor de sus similares nacionales y extranjeros.

DENTADURA SIN PALADAR, EX-tracciones sin dolor garantizadas, tapaduras rápidas. Precios económicos. Horas fijas personas ocupadas. Catedral 1467.

NUEVA CLINICA DENTAL.— DE-licias 880. Dentista titulado, trabajos serios y rápidos. La falta de una clínica dental de esta naturaleza se hacía sentir en Santiago, pues aparte de la Escuela Dental no había otra que prestase sus servicios a precios bajos. En su sección especial cobra los siguientes precios: tapaduras, desde diez pesos; coronas oro, desde quince pesos; puentes, desde veinte, etc.

NERVIOSOS, NEURASTENICOS, cansancio cerebral, insomnios, Impotencia. Gran remedio Cerebrol. Boticas surtidas. 11-D.

GONORREAS, AUNQUE CRONICAS, orquitis, estrechez, curan rápidamente Glóbulos Pérsicos. Boticas surtidas. 11-D.

BRONQUITIS, TOSES, DEBILIDAD pulmón, tuberculosis. Tónico poderoso Pectoral Scott. Boticas surtidas. 11-D.

CANOSOS!! NO BOTEN PLATA EN comprar tinturas desconocidas. Compren únicamente la tintura vegetal Herz, que se vende en Root 563, entre Carmen y San Isidro y que tienen la garantía de probarla antes de comprar. Frasco 5.

GONORREAS, IMPOTENCIA, SIFI-lis. Debilidad vital, leucorreas, afecciones prostáticas, supuraciones, aunque crónicas en ambos sexos. Garantizo curación radical, rápida, procedimientos modernos infalibles. Facilidades de pago, consultas gratis diariamente 8 a 12 y de 2 a 7; festivos, de 8 a 12; atiende enfermos de provincias o por correspondencia. Clínica y Laboratorio Médico del doctor J. Lefevre. San Antonio 41. Casilla 2756. 11-D.

OPORTUNIDADES PARA FAMILIAS

VESTIDOS, TRAJES SASTRE, BA-tas, capas. Atiendo pedido provincias. Gálvez 119. 10-Dic.

"LA ESPERANZA", MODAS, GRAN surtido en trajes para señoras y niñas. Se reciben hechuras. San Diego 208. 31-D

SEÑORAS, SEÑORITAS, APROVE-chen la ocasión, vestidos elegantes a propósito para fiesta. Sastre, playa, nuevos, muy poco uso. Moneda 1610. Recibo hechuras. D-21

MADAM YUSEFS: CONFECCIO-na trajes desde $ 20. Brasil 39. 10-D

BLUSAS DE LA FORMA QUE GUS-te. Precios verdaderamente rebajados. Ropa blanca, precios irrisorios. Fábrica: Monjitas 865. 10-D.

SABANAS, 6.90; DELANTALES NE-gros de cachemira, grandes, 12.50; blanco, $ 9; de cintura, 2.80. Monjitas 865. 10-D.

POR BALANCE LIQUIDAMOS: CA-misas, 3.70; pantalones, 3.50; enaguas, 5; corpiños, 3.50. Visítenos, con la seguridad que hay lo que busque. Monjitas 865. 10-D.

AJUARES PARA GUAGUAS, DES-de 11.50; ropita interior, capitas, vestiditos, gorritas finas, 3.20 camisitas, 1.30. Monjitas 865. 10-D.

CALZONCILLOS FINOS, 4-50; CA-misetas, 4.50; camisas, desde 8; camisas sport, 8.50; cuellos, corbatas, calcetines a mitad de precio. Monjitas 865. 10-D.

POLICARPO MENDEZ, AGENTE de Singer Sewing Machine. Independencia 334.

¿DESEA ADQUIRIR MAQUINA Singer? Pida precios, condiciones. Independencia 334.

REPUESTOS, ACCESORIOS, agujas, aceite, hilo para máquina de coser. Independencia 334.

¡SEÑORAS DUEÑAS DE CASA! En Independencia 334 hácese toda clase de composturas, reparaciones de máquinas de coser.

¡SEÑORA! LO QUE NECESITE su máquina de coser, lo encontrará en Independencia 334.

CLASES GRATUITAS DE BORDA-dos y deshilados en máquina Singer. Independencia 334.

SE RECIBEN TRABAJOS DE CA-lados, deshilados, bordados. Independencia 334.

¿DESEARIA CAMBIAR SU MA-quina antigua por una Singer moderna? Vea condiciones, Independencia 334.

¡OJO! SEÑORITAS.— HECHURAS a precios económicos de batas, blusas y trajes sastre. Ultimos modelos. Santa Rosa 428.

SAN DIEGO 276 RECIBIO AGUJAS máquinas tejer Falconi y Burmeister, números 7 y 8, agujas máquinas de coser de todas clases, correas, aceites, lanzaderas, carreteles, etc. 12-D.

CONFECCION DE ROPA BLANCA bordada, gusto artístico, lindo surtido, trajecitos niñitas, blusas, delantales, camisas, etc. San Diego 278. 12-D.

MENAJE CASA VENDO, POR VIA-je urgente. Miraflores 130.

EL FENIX, OFRECE A SU DIS-tinguida clientela un bonito surtido de sombreros últimos modelos para señoras y señoritas. Hace y transforma toda clase de sombreros. Bascuñán 77-79.

PROPUESTAS

ESCUELA MILITAR.—PROPUESTA de forraje.—Se piden propuestas públicas para la provisión de forraje para la alimentación del ganado de este Establecimiento durante el año 1923, en las cantidades que se indican: Pasto, 1620 quintales; Avena, 990 Id.; Papa larga, 483 Id.; Capotillo, 250 Id. Las propuestas se abrirán en la Sub-Dirección el Viernes 15 de Diciembre, a las 3 P. M. Bases y antecedentes: en la Contaduría.—La Dirección. 17-D

PRESTAMOS DE DINERO

¡¡DINERO!! FACILITO RAPIDA-mente por automóviles, muebles, pianos, mercaderías, hipotecas, fianzas. Compañía 1264. Oficina 10. Derecha interior. 30-D

$ 90,000 LISTOS AL 12%, de 10,000 a 50,000, a primeras y segundas hipotecas urbanas. San Isidro 145. 10-D

FACILITO DINERO, $ 3,000, HAS-ta $ 15,000, primeras hipotecas. San Pablo 2849. Casa 4.

DINERO FACILITO SOBRE HIPO-teca. Interés 9 por ciento anual. También hago operaciones en Bancos anticipando fondos para conversiones.— Daniel Laurel. Huérfanos 1235.

DINERO FACILITO PARA HACER calzado. Casilla 2764. 11-D.

AL 9 POR CIENTO ANUAL GES-tiónanse préstamos bancarios en 1.a o 2.a hipoteca, con garantía de propiedades. Tramitación rápida. — Huérfanos 1166. 11-D.

PRESTAMOS HIPOTECARIOS, CON Bancos y particulares, tramitaciones rápidas. M. E. Gómez. Bandera 441.

LETRAS PROTESTADAS, SOBRE cualquier ciudad, compro y recibo en cobranza. M. E. Gómez.

CAPITALISTAS: PEDIDOS DE DI-nero para buenas y garantidas inversiones, tengo desde mil hasta cien mil pesos; negocios seguros. M. E. Gómez, Teléfono 765. Bandera 441.

CON ALGO DE CAPITAL NECESI-to socio para industria de gran utilidad; ganancia mensual: 1,000 a 2,000 pesos. Datos: San Diego 139 A. 11-D

NECESITO 1,000 PESOS GARAN-tía hipotecaria, pago seis meses intereses anticipados. Almirante Barroso 69.

PROFESIONALES

ZURCIDOS INVISIBLES. — NOTA-ble zurcidor japonés. Especialista único. Especialidad en viraduras, composturas, transformaciones. Son perfectas. No confundirlo con similares que plagian sus avisos para equivocar al público. San Diego 228. Teléfono Inglés 667. D-24

$ 90 HECHURAS TRAJES FORROS de seda, corte inglés y americano. Sastrería Mack. San Diego número 228. Teléfono 667. D-24

ZURCIDOS JAPONESES INVISI-bles, especialidad viradura de ternos y composturas, precios módicos. San Diego 236. 11-N-1923

CONDOR 1158. CASA ANTIGUA, única especialista zurcido invisibles; jersey, sedas, viraduras, hechuras, transformaciones garantidas. 19-Dic.

PLANOS DE CONSTRUCCIONES, arquitectura, concreto armado y alcantarillado. Compañía 1053. Of. A. D-10

LA CARPINTERIA DE E. MORA-les, Brasil 65, es la única que hace composturas muy finas en muebles boules, que les falten los bronces y carey. 12-D

TAQUIMETRO FENNEL, COMPRO. Estado 146. 10-D.

MODISTA SOMBREROS: APROVE-che ocasión especialidad crepe, organdí, tul, hechuras desde $ 6.— Fontecilla 75. 10-D.

VACIADOR, ARREGLO TODO INS-trumento cortante. San Diego 91. 14-D.

PIANISTA COMPETENTE OFRE-cese con o sin acompañamiento, aquí o balnearios. Alameda 1775. 15-d

INDUSTRIAS

NEGOCIOS ESTABLECIDOS, EN plena actividad y producción, ofrezco los siguientes: Gran Hotel en el sur, el más acreditado y con mayor clientela, que hay en la región. Precio de gran ocasión. Teatinos 86. 19-D.

EL MEJOR HOTEL DE CARTAGE-na, con clientela segura durante todo el año, se vende a puertas cerradas, incluyendo edificios, menaje, instalaciones, muebles, etc., en 260 mil pesos. Teatinos 86. 10-D.

INDUSTRIA NUEVA, DE GRAN porvenir en el país, para la fabricación de artículos de gran consumo, que se exportan actualmente del extranjero. Necesita socio capitalista con $ 30,000. Teatinos.

GRAN BAR RESTAURANT, EN LA calle más comercial de Santiago, con clientela fija de primera clase. Se vende en $ 70,000. Teatinos 86.

MOLINO Y FABRICA DE FIDEOS en San Felipe, vendemos, negocio muy acreditado y seguro, que produce enormes utilidades. Precio: $ 170,000. Teatinos 86. 10-D.

TEATRO-BIOGRAFO EN LA ME-jor situación de Santiago, con capacidad para más de 1,000 personas, de todo lujo y confort, grandes comodidades. Se vende en $ 125,000. Teatinos 86.

GRAN LIBRERIA, MUY CENTRAL, negocio establecido hace siete años, gran clientela. Vendemos en $ 45,000. Teatinos 86. 10-D.

BODEGAS DE VINO Y FRUTOS del país, muy bien situadas, vendemos en muy buenas condiciones, negocios seguros y muy productivos. Precios de ocasión. Teatinos 86. 10-D.

DIVERSOS NEGOCIOS INDUS-triales y comerciales, vendemos en diferentes puntos del país y en la ciudad, negocios reconocidos y acreditados como de 1.a clase, que duplicarán el capital que se invierta en corto plazo. Datos y antecedentes completos. Alejandro Greene Valverde, Oficina de Alejandro Greene Cruzat, Teatinos 86. 10-D.

MOZO COMPETENTE Y COUPLE-tista necesito. Bandera 349.

OBJETOS PERDIDOS

BUENA GRATIFICACION DARE A la persona que entregue en Dieciocho 603, un relojito pulsera, perdido el Viernes 8 en el paseo del Parque Cousiño. 11-D

GUARDAPELO ORO BRILLANTE, retratito, perdido Cerro San Cristóbal, trayecto Loreto, Virgen. Se ruega devolverlo. Se da una buena gratificación. Lira 185.

PROPIEDADES

SE VENDE BONITA CASA-QUINTA en Ñuñoa, Avenida Cortés N.o 1975, mucha fruta y flores; parrón de fierro; luz eléctrica, etc. Tratar: San Diego 432. 16-D

FUNDO REGADO ZONA CENTRAL 200 a 600 cuadras, cerca de estación compro sin agentes. Datos com a I. F., Casilla 1839. 10—D

GRAN SITIO DE 18 POR 50 ME-tros, con frente a tres calles, vendemos en calle Esmeralda. Edificios antiguos, pero sólidos. Precio de ocasión. Teatinos 86. 10-D

EN PIO NONO, VENDEMOS EL mejor chalet del barrio. Teatinos 86. 10-D

SITIO DE 21 POR 50 METROS, vendemos en Compañía, inmediato Plaza Brasil. Precio $ 110 metro. Teatinos 86. 10-D

COMPRO CASAS DE OCASION, VA-lor $ 10,000 a 50,000. No me entiendo con agentes, ofertas por cartas: Puente 681. 10-D

CASA-QUINTA VENDESE, BIEN plantada, bonito parrón, tijerales, bastante construcción, casa anexa; una y media cuadra carros Independencia. Verla y tratar Carrión 1413.

$ 8,500 VENDO COMODA, NUEVA, casita cal ladrillo, 4 piezas, patio y un lindo extenso sitio plantado, con pieza. $ 5,200. Santa Elvira 461.

COMPRO CASA DE 30,000 A 40,000 al contado, barrio alto. Datos y dirección casas: Correo N.o 5. M. M. P.

$ 1,500 REGALO SITIO EN ÑU-ñoa o cambio por negocio. Datos: Correo Central, Silva.

GRAN PROPIEDAD DE RENTA, Avenida Recoleta, a 3 cuadras Mapocho, vendemos 105,000 pesos. — Morandé 67. 10-D.

EN RUIZ TAGLE, CITE PRODUCE $ 350, frente 18, fondo 43, vendemos en $ 27,000. Morandé 67. 11-D.

GARCIA REYES, MEDIA CUADRA Alameda, casa esquina, frente a dos calles, carro a la puerta. Deuda hipotecaria, $ 10,000. Regalo en $ 30 mil. Toesca 2505. Casilla 3192.

SAN LUIS, CERCA VICUÑA MAC-kenna, casa de renta, frente cal y ladrillo, 16 piezas, gran huerto y parrón. De ocasión, en $ 30,000. Toesca 2505. Casilla 3192.

PEDRO MONTT, CERCA ESTA-ción Yungay, frente cal y ladrillo, 4 piezas, galpón, arboleda. Precio: $ 10,000. Toesca 2505, Casilla 3192.

VENDO CASA. SAN ISIDRO 621. 43,000. Tiene deuda.

COMPRO PROPIEDAD DE $ 25,000 a $ 30,000 y con renta hasta $ 50,000. Dirigirse: E. González, casilla 1379. 12-D.

$ 16,000 VENDESE CASITA PEQUE-ña, limpia, cuatro piezas. Tarapacá 645. 11-D.

SITIO BARATISIMO VENDO EN Población Besa, cerquita carros. Tratar: Marconi 226.

$ 22,000 PHILLIPPI, INMEDIATA Delicias, antes de Unión Americana, buena casita, dos pisos. Ramón Guzmán. Huérfanos 1219. 11-D.

CASITA VENDO, 14,000, SANTA Isa-bel 031. 12-D.

CHILOE 1996, HABITACION REN-ta. República 147. 12-D.

ESPACIOSA CASA-QUINTA EN Avenida Manuel Montt. Superficie 4,500 metros de terrenos, con gran parrón y arboleda, casa-habitación de primer orden, se vende o se arrienda. Tratar: 21 de Mayo 551. 11-D

¡EL AHORRO! $ 50 MENSUALES, sin pago, al contado y con entrega inmediata de la correspondiente escritura inscrita, vendo sitios cerrados, de 12.50 por 65 metros. Precio: $ 2,200 a $ 3,200. Avenida Subercaseaux, Población San Nicolás, a veinte minutos de Alameda, carros Cisterna—Federico A. Reyes. Huérfanos 1235.

$ 10,000, CON $ 2,500 AL CONTA-do y el resto pagadero con $ 150 mensuales, vendo casita estilo chalet, 3 piezas inconclusas, arboleda frutal y hortalizas. Superficie 2.537 metros. Población San Nicolás.—Federico A. Reyes. Huérfanos 1235.

$ 21,000, MITAD AL CONTADO, resto a 3 años plazo, vendo quinta 3 piezas, construcción sólida, cocina despensa y subterráneo, con arboleda frutal escogida y fresal que producen para amortizar la deuda. Superficie 3.750 metros. Avenida Subercaseaux. Población San Nicolás. —Federico A. Reyes. Huérfanos 1235.

$ 3,600 CON $ 1,200 AL CONTADO y el resto pagadero con $ 50 mensuales, vendo sitio cerrado de 12.50 por 51.50 metros. Avenida Subercaseaux, Población San Nicolás.— Federico A. Reyes. Huérfanos 1235.

$ 18,000, MITAD AL CONTADO Y el resto pagadero con $ 130 mensuales, vendo quinta frutal, con sesenta naranjos en plena producción, con frente a dos Avenidas. Superficie: 2.575 metros. Avenida Subercaseaux, Población San Nicolás, a 20 minutos de Alameda, carros Cisterna.—Federico A. Reyes. Huérfanos 1235.

VENDO CASA ESQUINA, ESPE-cial para negocio; barrio muy comercial; doy facilidades a comerciantes. Santa Filomena 135. 11-D

VENDO DOS SITIOS, POBLACION El Carmen, con dos piezas, cerrado y plantado, con agua corriente y potable. Tratar: Tocornal 1568.

RESPUESTAS A NUESTROS LECTORES

LAS PERSONAS CUYAS CONSULTAS NO APAREZCAN RESUELTAS EN EL DIARIO, SERAN ATENDIDAS PERSONALMENTE POR EL REDACTOR DE LA SECCION, LOS DIAS LUNES, MIERCOLES Y VIERNES, DE 5 A 5 1|2 DE LA TARDE.

—Novio.— Santiago.— ¿Qué trámites previos es preciso realizar para casarse? ¿Cuánto tiempo debe residir la novia en el distrito?

Los que intentaren contraer matrimonio deberán manifestarlo verbalmente o por escrito al oficial del Registro Civil del domicilio o residencia de cualquiera de ellos, expresando sus nombres y apellidos, lugar de nacimiento, estado, profesión y demás indicaciones exigidas por la ley. En el momento de hacerse la manifestación, los interesados rendirán informaciones de dos testigos por lo menos, sobre el hecho de no tener impedimentos, ni prohibiciones para contraer matrimonio. Este debe celebrarse dentro de los 90 días subsiguientes, ante el oficial del Registro Civil, en el local de su oficina pública, o en casa de alguno de los contrayentes, y ante dos testigos, parientes o extraños. Se acompañará a la manifestación constancia fehaciente del consentimiento para el matrimonio, dado por quien corresponda, si fuere necesario, según la ley, y no se prestare verbalmente ante el oficial del Registro Civil.

2.o Se tendrá por lugar de residencia aquel en que cualquiera de los contrayentes haya vivido los últimos tres meses anteriores a la fecha de la manifestación.

—Tímido ignorante.— Santiago.— ¿Hay alguna predicción de la ciencia acerca del fin del mundo o de la extinción de la vida en él?

Según la opinión de los más reputados geólogos, de tres maneras puede extinguirse la vida en nuestro globo: por inundación, por falta de agua o por frío.

A) **Por inundación.** Los continentes se van desgastando ya en las costas merced al embate de las olas, ya en el interior de las tierras por medio de las aguas corrientes. Geikie, Penck, Murray, Lapparent y otros geólogos han precisado la cantidad de materiales arrebatados anualmente por las aguas a los continentes y la altura medio de éstos, que es de 700 m., y han concluído que se necesitarían 40.000.000 de años para su completa desaparición.

Como se ve, esta cifra no puede admitirse sin reserva, pues la acción mecánica de las aguas disminuye con la pendiente, y los Continentes tienden a allanarse a medida que se les va arrebatando las tierras: además, el suelo experimenta de continuo movimientos orogenéticos que tienden a los equilibrios mecánicos-estratigráficos, cuyo alcance no fácil de prever cuando el trabajo de las aguas haya terminado; la Tierra será un vasto océano cuyo fondo supuesto llano alcanzaría aún la profundidad de 3.500 m., pues las tierras de los Continentes sólo habrían podido elevarlo 150 m. Entonces los seres vivos continentales desaparecerán necesariamente, porque se extinguirán las plantas con clorofila, y sin ellas no podrán subsistir por más tiempo los demás vegetales y animales por necesitar del auxilio de aquéllas para asimilar el carbono.

B) **Por falta de agua.** Quizá esa inundación general no llegue nunca por haber antes desaparecido el agua.

Cierto que existen enormes reservas de este elemento en los mares. Pero las rocas la van tomando para combinarse con ella, y así se va eliminando de continuo agua utilizable para los seres vivientes. La masa actual de rocas no bastaría para consumir tan exorbitante cantidades de agua, si se tiene en cuenta además que la masa incandescente interna no puede absorber el agua por efecto de su elevada temperatura. Pero como lo Tierra se va enfriando y su corteza adquiere paulatinamente mayor espesor, el agua continuará sin cesar combinándose con las nuevas rocas formadas. Con esto la masa de los océanos disminuirá progresivamente, las lluvias que fecundan los Continentes serán más escasas y los desiertos adquirirán mayores proporciones. La flora y la fauna cambiarán de aspecto, amoldándose a las nuevas condiciones, hasta ofrecer el que actualmente se observa en los desiertos de México y los Estados Unidos. Es que habrá llegado la éra de los cactos y lagartos.

C) **Por falta de calor.** También puede provenir la muerte de la Tierra por falta de calor. El que ahora gozamos nos lo proporciona el Sol; mas, como sus energías son limitadas, vendrá un día en que se agotarán. Al presente, según los cálculos de Pouillet, cada metro cuadrado de la superficie solar emite por segundo tanto calor que, convertido en fuerza motriz, alcanzaría el valor de 17.000 caballos de vapor. Comparando el Sol con las demás estrellas, se incluye entre las de color amarillo, cuya evolución decreciente se halla muy adelantada y se va acercando al tipo de las estrellas rojas. Al pasar a este último estado, la vida en la Tierra ya no será posible, pues el frío, aún de las regiones más cálidas, se parecerá al actual de los Inviernos más rigurosos de Siberia. Los mares se mantendrán indifinitivamente helados, la humedad del aire se habrá condensado en nieve que cubrirá todo el globo, y los vientos no perturbarán ya el silencio de aquella no interrumpida noche que sobrevendrá cuando el Sol haya extinguido sus últimos fulgores.

—F. D.— Puente Alto.— Aprovecho los utilísimos servicios de esa sección para rogarle me indique un procedimiento que permita fabricar, económicamente, cerveza en casa.

Tómanse 8 partes de cebada o de avena y se disecan al horno o en un tostador, hasta que todos los granos estén bien secos, pero no tostados.

Tritúranse los granos y se mezclan con 34 partes de agua a 80º. Al cabo de tres horas de reposo se decanta el agua y se tratan los granos con 28 partes de agua a 90º: a las dos horas se decanta; repítese otra vez la operación. Reúnense los tres líquidos obtenidos y se agrega una solución de 12 partes de melaza en 60 partes de agua tibia. Agrégase todavía 1|2 p. de lúpulo y se agita hasta que flote.

En lugar del lúpulo, y con igu resultado, puede usarse ácido bórico en la proporción de una parte p 400,000 p. de cerveza; así se consigue una gran economía.

Al cabo de dos horas, cuando líquido está tibio, se agrega 13 de levadura de cerveza y se agi fuertemente.

Déjase fermentar en un ambiente a moderada temperatura 18º. Terminada la fermentación, se pa todo a una pipa de capacidad que quede llena, y se deja durante tres días.

A los quince días se tendrá buena cerveza comparable a la "Por ter" inglesa.

—Heredero.— Santiago.— Tenga la bondad de ilustrarme sobre trámites que debo ejecutar para tener la posesión efectiva de pequeña propiedad que se me lega; testamento obra en mi poder.

Debe usted presentar una solicitud escrita ante el tribunal competente, pidiendo que con el mérito del testamento que en copia acompaña, se le conceda la posesión efectiva de la herencia del difunto.

La resolución que la conceda publica por cinco días a lo menos en un periódico del departamento se anuncia además por carteles fijados durante quince días en la oficina del Conservador respectivo.

Tendremos el mayor agrado en indicarle la forma de redactar el escrito, si nos envía todos los datos referentes al asunto o se dirige personalmente, de 5 a 5.30 de la tarde.

—Curioso.— Valparaíso.—¿Por qué el agua del mar es salada?

Parece que el mar ha sido salado desde su origen, o sea, desde que se condensó en la atmósfera de gases y vapores que primitivamente envolvían el globo terráqueo. Sin duda existían abundantes vapores de sal en esa atmósfera, y esta sal disuelta después de la condensación comunicó al agua de los océanos el gusto salobre que hasta ahora conserva.

Por otra parte, las grandes masas de aguas arrastradas por los ríos disuelven en su camino determinadas cantidades de sal, que se acumulan en el inmenso recipiente oceánico, pues la evaporación ordinaria no las alcanza a absorber.

—O. Valdés.— Santiago.— Sírvase indicarme un procedimiento para hacer briquetas de aserrín de madera.

A 15 partes de colofonia fundida se les incorporan 85 partes de serrín de madera y luego se moldea en pastillas o en barras.

—My Lord.— Santiago.— Sírvase indicarme alguna de las fórmulas usadas para preparar champoing.—

Jabón de aceite de coco, 60 gramos; carbonato de potasa, 30 gramos; alcohol de 90º, 480 cm. cúbicos; esencia de bay, 30 gotas; tintura de cúrcuma, 30 gotas; agua 960 gramos.

Disuélvase el jabón en un poco de agua caliente; añádase el carbonato de potasa y agua hasta 38 cm. cúb. Cuando la solución esté casi fría, añádase a las esencias se les incorporan 85 partes de ase disueltas en alcohol y luego fíltrese.

ZENON.

VENDEMOS PROPIEDADES REN-ta y residencia diversos barrios.— Visite nuestra oficina. Morandé 67. 10-D.

VENDO CASA QUINTA DE OCA-sión. Vivaceta 1526. Tratar, Independencia 568.

VENDO DOS CASITAS RENTA, 14 x 35 en $ 33.000. Con su dueño. Maestranza 841.

VENDO O PERMUTO POR CASA habitación espléndida quinta proximidades La Cisterna, frente a paradero carros, San Bernardo, 22,000 metros, totalmente cerrada murallas, agua potable y corriente, 500 árboles frutales, 200 metros parrón, dos casas chicas. Falicilidades pago. Deuda bancaria. Morandé 466, oficina 11. De 3 a 6 P. M. 11-d

VENDO VICUÑA MACKENNA DOS casas contiguas, una de esquina, 6 piezas cada una, alcantarillado, gas, luz eléctrica y todo servicio. Casilla 2835.

CASITA 5 A 7 MIL PESOS CON-tado comprase. Natanial 230. 10-D.

CASA VENDO, VERLA, TRATAR, Nueva Valdés 1034. D-10

PUERTO SAN ANTONIO, YA Prin-cipian las excursiones a este gran puerto, que será de gran importancia, en poco tiempo por su gran desarrollo comercial y a dos horas de Santiago, aproveche la ocasión de comprar el único sitio que me queda, tiene hermosa vista al mar, en terreno firme, cerrado con reja metálica y no tiene deudas, se lo entrego con llavero mano, se vende por lo que me costó 10 años atrás. Tratar: con su dueño. Alameda 785. Fotografía. 10-D.

ECHAURREN 162. VENDO SIN agente. D-10

HASTA $ 7,500 VENDO PROPIE-dades con piezas, queda una esquina. San Pablo 4545. D-10

$ 7,000 VENDO MI CASITA. PASA-je Baltra 20 (entre calles Libertad y Yungay), con garage para dos autos, parrón, dos gallineros, agua y alcantarillado. 11-D.

$ 100,000 SAN DIEGO 127, PRO-duce más de mil pesos mensuales. No se paga el terreno. Tratar con su dueño. Bandera 131. Oficina 7. 11-D

ÑUÑOA, CORTES 1891, ESQUINA Padres, vendo facilidades pago, cómoda casa-quinta. 28-D

AVENIDA DEL SALVADOR N.o 835 esquina de Bilbao. Véndese esta espléndida casa de dos pisos y de excelente construcción; con galería de vidrio y jardín. Produce de renta $ 700 mensuales. Tratar: en la misma casa. 10-D

$ 6,000 VENDO CASITA CUATRO piezas a 20 metros, carro Negrete. Cerca Escuela pública. Omar esq. Ñuñoa. Tratar: Pérez Cotapoz, 44. 10-D

COMPRO POR MENSUALIDADES media, a una cuadra terreno hacia Ovalle. Ofertas con detalles completos, a A. S., Natanial 177. Unicamente por carta. 10-D

EN VICUÑA MACKENNA, A ME-dia cuadra Plaza Italia, vendemos 3,000 metros. Frente a dos calles. Parte edificada, produce $ 24,000 anuales. Debe $ 110,000 Caja Hipotecaria. Precio. $ 100 metro. Teatinos 86. 10-D

EN ROSAS, MUY CENTRAL, CASA recién terminada. Hall, 4 dormitorios. Debe $ 25,000 Caja. Vendemos en sólo $ 75,000. Teatinos 86. 10-D

EN VICUÑA MACKENNA, ESQUI-na; 4 cuadras Plaza Italia. Sitio de 30 por 31 metros. Vendemos. Teatinos 86. 10-D

SITIOS EN MONJITAS, ESQUINA. Superficies únicas en el barrio alto. Precio y condiciones, en nuestra oficina.—Oscar Greene y Jorge Guzmán. Teatinos 86. 10-D

EN PROVIDENCIA, CHALET CON 1,700 metros. Recién terminado, sin uso. Vendemos en $ 125,000. Teatinos 86. 10-D

EN PEDRO VALDIVIA, PRIMERA cuadra. Gran casa quinta, 5,500 metros. Muy bien plantada. Deuda hipotecaria. Fácil pago. Teatinos 86. 10-D

$ 25,000 VENDO CASA VIEJA, SAN Pablo entre García Reyes y Bulnes. Tratar: Rosas 2654. D-1

EN AVENIDA SALVADOR, GRA casa quinta, 12,000 metros. Edificio moderno. Muy bien plantada. Vendemos en $ 200,000.—Oscar Greene y Jorge Guzmán. Teatinos 86. 10-D

EN ESMERALDA, SITIO MUY central, 1,000 metros. Frente a dos calles. Vendemos en $ 150,000. Teatinos 86. 10-D

EN SANTO DOMINGO, PARTE AL-ta. Sitio de 15 por 60 metros. Vendemos en $ 140,000. Teatinos 86. 10-D

EN LOS LEONES, HERMOSO CHA-let amoblado. Vendemos de ocasión. Teatinos 86. 10-D

EN VERGARA SITIO DE 16 POR metros, vendemos en sólo $ 30,000. Teatinos 86. 10-D

EN BANDERA MUY CENTRAL, propiedad compuesta de almacenes. Edificio moderno. Produce por contrato, $ 21,000 anuales. Vendemos de gran ocasión en sólo $ 210,000. Teatinos 86. 12-D

$ 138,000.00 VENDESE PROPIEDAD compuesta 2 almacenes con cuatro habitaciones y servicios; dos casas altos y una gran bodega de 800 metros cuadrados. Situación comercial de gran porvenir en San Diego casi frente al Teatro Esmeralda. Facilidades de pago. No se paga comisión. Produce 18.960 pesos anuales. Se hace contrato de arrendamiento con 11 por ciento por 5 años. Tratar: Teatro Esmeralda, de 10 a 11 y de 4 adelante. d-11

$ 270,000.00 VENDESE LUJOSA Y sólida propiedad en la mejor situación de la calle Ejército, formada por gran casa en bajos con 11 piezas, y servicios, y por 2 altos con 8 piezas y servicios. Ideal para vivir y tener, además, $ 1,200 mensuales, de renta, con los altos. Tratar con E. Letelier. Catedral 1445. No hay que pagar comisión. 11-d

$ 4,500 VENDO CASITA DOS PIE-zas, San José de Maipo, a una cuadra de la Plaza. Federico A. Reyes, Huérfanos 1235.

Tiendas hay muchas, pero ninguna encontrará Ud. que venda tan barato como

La Tienda El Bazar Porteño

SAN DIEGO ESQUINA AVENIDA MATTA

Y para convencerse sírvase tomar nota de los precios que detallamos:

ESPONJAS de un color, doble ancho, precio de réclame, $ 7 metro.

FOULARD de algodón, bonitos colores, a $ 2.60 metro.

PONGE de algodón, bonitos colores, a $ 2.50 metro.

SALDO pongé de seda, color rosa, blanco y azul, a $ 6 metro.

VICHY a $ 1.60, 1.80, 2, 2.40, 3, 3.50, 4, y $ 5 metro.

CASIMIR inglés legítimo, negro y azul marino, ganga, $ 25 metro.

SALDO casimires varias clases, realizamos a $ 15, 18, 20, 22 y $ 25 metro.

OTTOMAN de lana negro y azul marino, muy buena clase, a $ 12 metro.

SALDO camelias de lana, ancho 120, realizamos a $ 12 metro.

COTON blanco, a $ 2.60, 3, 3.50, 4, 4.50 y $ 5 metro.

PIEL blanca, a $ 3.50, 4, 4.50, y $ 5 metro.

TOCUYO liso, estilo lavado, especial para sábanas, realizamos a $ 1.80, 2, 2.40 y $ 2.50 metro.

LIENZOS a $ 1.20, 1.40, 1.50, 1.60, 1.80, 2, 2.40, 2.50 y $ 2.60 metro.

SALDO tocuyo liso, un poco manchado, regalamos a $ 1 metro.

TOCUYO para sábanas, ancho 1.85 m., regalo $ 7 metro.

CREA de hilo, doble ancho, ocasión, $ 10 y 12 metro.

PERCALAS en varias clases y colores, a $ 1.50, 1.60, 1.80, 2, 2.40, y $ 2.60 metro.

TIENDA EL BAZAR PORTEÑO
San Diego esquina Avenida Matta

DESDE $ 60

Recibe hechuras de Trajes sastre de Señoras y Caballeros

Echaurren Nº 10

Fabrica de Calados

Hemos abierto al público una fábrica de calados, la que ejecuta toda clase de labores como ser: Calados, plisados, filetes, bordados, deshilados, forro de botones en todas las clases, fábrica de pañuelos en toda dimensión, tejidos en seda, lana y algodón, etc., etc., la que ponemos a disposición del público garantizando todo nuestro trabajo. Atendida por su dueño, el cual cuenta con expertos operarios.

PUENTE 666

VIDRIERIA ALEMANA

ESPEJOS Y VIDRIOS DE TODAS CLASES

Alameda 2826 — Casilla 4025 — Santiago

VEIT VALENTIN

LOZA, CRISTALERIA, ARTICULOS DE FANTASIA

$ 148

Ternos o sobretodos finos, ofrece desde este precio.

"COOPERATIVE SASTRERIA"

877—AGUSTINAS—877

No olvide Usted

QUE EN LA

CASA PUIG, VICUÑA MACKENNA 9

se venden los mejores dulces y comestibles.

Nuestro lema es vender bueno.

BICICLETAS

buenas marcas, tengo surtido constantemente en todas clases y portes, especialmente señoritas y niños. Hago reparaciones de bicicletas en general. Vendo toda clase de accesorios. Arriendo bicicletas.

BRASIL 15 — SAN DIEGO 927 — DIEZ DE JULIO 367

NOVIOS

Argollas oro 18 y 14 kilates, ofrece RELOJERIA SPORTSMAN

30 PESOS

San Diego 780-782

BOTICA "BOSTON"

Bandera esq. San Pablo

TELEFONO 3449

Esmerado despacho de recetas.

JERONIMO GARC

SASTRERIA

San Diego 311 - Teléfono 91 Mat. - Santi

Sección Señoras
Trajes sastres y batas.
Figurines de última moda.

Sección Caballeros
Ternos sobre medida.
Hechuras desde $ 100
Ternos desde $ 180

Materiales de primera calidad

COMPRA y VENTA de AUTOMOVILES

GARAGE MARIO CHASSIGNOLLE

ANTIGUA CASA FUNDADA EN 1906

GARCIA REYES No. 37

AMPOLLETAS

$ 2.20

ALMACEN ELECTRICO

SAN DIEGO 971

Teléfono 220, Matadero.

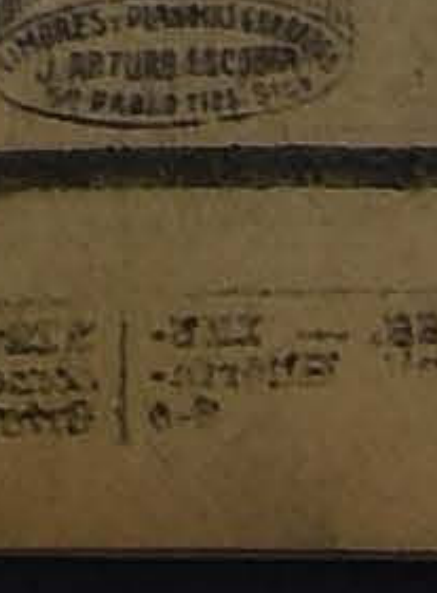

Planchas Profesionales

y letreros comerciales con facilidad de pago.

SAN PABLO 1125

SAN DIEGO 189

EL VERANEO DE MR. SWAKATE

(CONTINUACION)

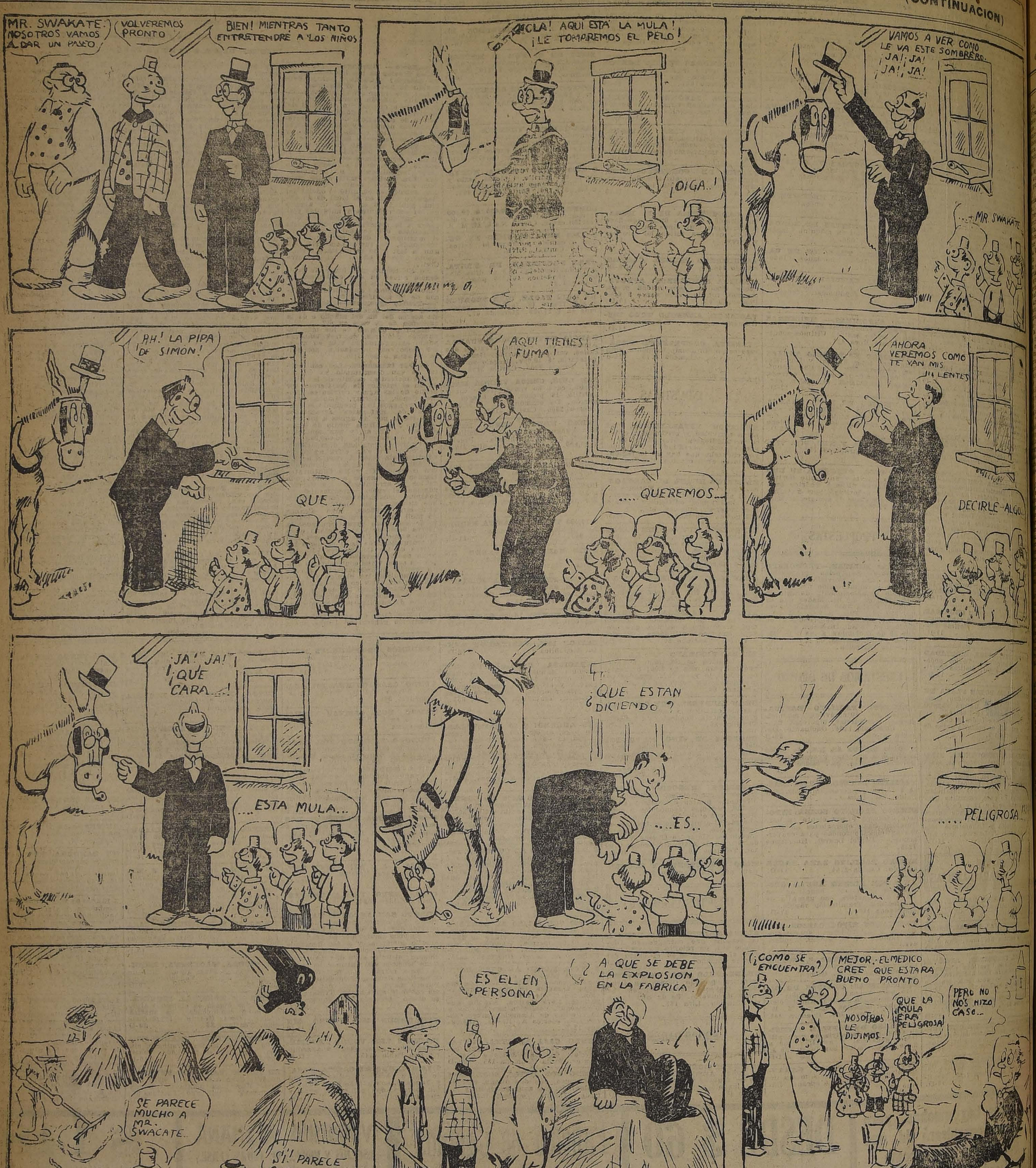
MR. SWAKATE: NOSOTROS VAMOS A DAR UN PASEO
VOLVEREMOS PRONTO
BIEN! MIENTRAS TANTO ENTRETENDRÉ A LOS NIÑOS
¡HOLA! AQUÍ ESTÁ LA MULA! ¡LE TOMAREMOS EL PELO!
¡OIGA..!
VAMOS A VER COMO LE VA ESTE SOMBRERO. ¡JA! ¡JA! ¡JA! ¡JA!
....MR. SWAKATE
¡AH! LA PIPA DE SIMON!
QUE....
AQUI TIENES ¡FUMA!
....QUEREMOS...
AHORA VEREMOS COMO TE VAN MIS LENTES
DECIRLE ALGO...
¡JA! ¡JA! ¡QUE CARA...!
....ESTA MULA...
¿QUE ESTAN DICIENDO?
....ES..
.....PELIGROSA..!
SE PARECE MUCHO A MR. SWACATE..
SI! PARECE QUE ES EL!
ES EL EN PERSONA
¿A QUE SE DEBE LA EXPLOSION EN LA FABRICA?
¿COMO SE ENCUENTRA?
MEJOR. EL MEDICO CREE QUE ESTARA BUENO PRONTO
NOSOTROS LE DIJIMOS..
QUE LA MULA ERA PELIGROSA
PERO NO NOS HIZO CASO..

$ 8,000 CON $ 2,500 AL CONTADO y el resto pagadero con $ 200 mensuales vendo bonito sitio de 25 metros de frente por 55 de fondo a una cuadra de Avenida Subercaseaux. Población San Nicolás, a 20 minutos de Alameda, carros Cisterna. Federico A. Reyes. Huérfanos 1235.

$ 11,000 — REGALO CASITA RECIÉN construída, 8 piezas, entrada para carruajes, buena para negocio, especial para lechero. Lourdes 236.

$ 15,000. — VENDO SITIO, CON casa altos, 14 piezas, gran sitio, lindo parrón. Produce 260 mensuales. Martínez de Rozas 4020. d-10

CASAS DE RENTA: EN DIECIOCHO $ 250,000, con opción a extender la propiedad con frente a San Ignacio, $ 50,000 más; en Nataniel, $ 105,000 y $ 55,000. Espléndida casa habitación en Compañía 85,000 pesos. En Cueto entre San Pablo y Rosas, extensa casa, $ 75,000. Bolívar Salvo. Corredor de Comercio. Morandé 237 A. Galería Alessandri. Casilla 2699. d-10

QUINTA VENDEMOS. UNA EN Macul. Chalet moderno, sin uso, 700 metros, $ 35,000. Teatinos 86.

$ 40,000, VENDO CON FACILIDADES de pago espléndido chalet, recién concluído. Verlo, tratar: Avenida Miguel Claro 214. Providencia. 12-D

VENDO SITIO PLANTADO, AGUA potable, corriente, cuarto cuidador. Carmen 1333.

SE VENDE QUINTA TODA PLANTADA, cerrada, muralla doble, 6,500 metros cuadrados, 15 minutos del Centro. P. R. Correo 2. Santiago.

QUINTA EN PROVIDENCIA, TODO confort, hermoso jardín, $ 145,000. Teatinos 86.

QUINTA EN SALVADOR, 800 METROS. Chalet de lujo, $ 70,000. Teatinos 86.

QUINTA EN LOS LEONES, OCASIÓN, $ 90,000. Teatinos 86.

QUINTA EN MACUL, HERMOSO chalet, 5,000 metros, $ 115,000. Teatinos 86.

QUINTA EN PEDRO VALDIVIA. Sin edificios, 9,000 metros, $ 65,000. Teatinos 86.

QUINTA EN MIGUEL CLARO. Chalet de lujo, 2,700 metros, $ 95,000. Teatinos 86.

QUINTA EN SALVADOR, BIEN plantada, 4,000 metros, $ 50,000. Teatinos 86.

BANDERA, CERCA ROSAS. VENDESE propiedad de renta, compuesta de almacenes. Produce $ 21,000 anuales. Precio, $ 200,000. Guzmán, Silva y Cía. Huérfanos 1243.

CASA VENDO, $ 26,000 ELEGANTE hall, todo servicio. Madrid 1293. Tratar: Cuevas 1159. 11-D

AV. REPUBLICA, INMEDIATA Alameda, véndese extensa residencia, con numerosos departamentos, patios, jardín. Mide 17x64 metros. Precio: $ 170,000. Facilidades de pago. Guzmán, Silva y Cía. Huérfanos 1243. 11-D

CONTADORES

CONTADOR TITULADO EN ALEMANIA, Ernesto Claussen. Casilla 535. 2-En.

TENEDOR DE LIBROS. — MUY competente y bien recomendado, necesita luego trabajo. Diríjase a Santa Rosa 428.

ROPA HECHA

ROPERIA LA VEGA, ANDRES BELLO 694, ofrece en baratura ternos, ambos, paletoes, pantalones, sombreros, calzado todo desinfectado. N.o

ROPERIA LA CASA VERDE, Esmeralda 8317 entre San Antonio y 21 de Mayo. Realiza ternos, ambos, paletoes, todo de casimires extranjeros, corte correcto. Sombreros, calzado. Visítenos cazero, aproveche nuestros precios. N.o

ROPERIA ANDRES BELLO N.o 601 esquina Recoleta, ofrece ternos, paletoes, ambos, pantalones, ternos de niños, sombreros, calzado, precios baratísimos todo desinfectado

ROPERIA MANUEL RODRIGUEZ esquina San Pablo, ofrece en baratura ternos, ambos, paletoes, pantalones, todos de ricos casimires, surtido colores, para todas medidas sombreros, calzado, desinfectado. P|O.

ROPERIA "LA GRAN VIA", SAN Diego 236. Casa de compra-venta. Realiza ternos, ambos, vestones, pantalones, calzado nuevo usado. Facilidades de pago. 10-N-1923

SE VENDE TODA CLASE DE ROPA y trajes elegantes. Sto. Domingo 1715. 10-D

COMPRO A DOMICILIO ROPA DE caballero y calzado, pago buenos precios. San Pablo 2701. d-14

ROPERIA LA REINA, SAN PABLO 2701, esquina Sotomayor, realiza ternos, ambos, vestones, pantalones, calzado, todo desinfectado, precios increíbles. d-14

VERANEO

SAN BERNARDO, ARTURO PRAT 691, se arrienda casa por temporada de verano. 10-D

EL VALPARAISO SE ARRIENDO amoblada, por temporada de Verano, cómoda casa central. Escribir: E. V., Lira 391. 11-D

CARTAGENA, PLAYA GRANDE, arriendo casa amoblada, limpia. Correo Central. K. S. T. D-10

ARRIENDO CHALET AMOBLADO la mejor situación Viña del Mar, por la próxima temporada. Cánon de ocasión. Dirigirse: C. F. Agua Santa 300 Viña. D-12

CARTAGENA ARRIENDO DOS CÓMODAS casas. Tratar Fontecilla 63. 10-D

CHALET NUEVO EN EL RECREO, cerca del balneario, con linda vista al mar, arriéndase amoblado por año o temporada. Tiene garage para dos autos. Verlo y tratar: Condell 27. 11-D.

VIÑA DEL MAR, CASA RESIDENCIAL con todo confort, comida primer orden, piezas, departamento para familias, por mes y temporada. Para tener seguridad ser atendidos, anticipen sus pedidos 684, Alvarez, Viña del Mar. 10-D.

ARRIENDO AMUEBLADA MI CASA en Cartagena [illegible] Catedral 2610. 1 a 2. 10-D

CAJON DEL MAIPO, SAN ALFONSO, arriéndase para pensión casa con muebles. Santa Rosa 1012.

LLOLLEO, ARRIENDASE CHALET amoblado. Datos: Arturo Prat 248.

ARRIENDO POR TEMPORADA DE Verano, 1.o de Enero al 1.o de Marzo, en Valparaíso, buena casa con vista al mar a una cuadra de Plaza Victoria, recién refaccionada; consta de salón (piano), comedor, cuatro buenos dormitorios, instalación de baño completa, hall, galerías, fuera dependencias, luz eléctrica y gas; cuarto piso, tiene ascensor. Tratar: Ernesto Uribe. Duncan, Fox y Co., Bandera N.o 533.

CARTAGENA ARRIENDASE CHALET amoblado. Manuel Rodríguez 79. 11-D.

VIÑA DEL MAR, ARRIENDO CASA amoblada, 2 pisos, jardín, central. Calle Valparaíso 512. 13-D.

JUDICIALES

SANTIAGO, 9 DE NOVIEMBRE DE 1922.—Quiebra Berstein.—Por auto de esta fecha, dictado por el señor Juez Letrado don Fernando Santa María, se ha declarado en quiebra al comerciante de esta plaza don Jorge Berstein [illegible] reno y se ha señalado el 14 del entrante, a las 3 P. M., para que tenga lugar la primera junta de acreedores.—José A. Alfonso. 28-Dic.

POR RESOLUCION DE [illegible] veintiuno del presente, [illegible] el señor juez del 4.o Juzgado [illegible] don Fernando Santa María [illegible] declarado en quiebra a la Compañía de Seguros La Hormiga. Se [illegible] síndico provisional a don [illegible] Jara Cristi; y se señaló para la primera junta de acreedores el [illegible] Diciembre próximo, a las [illegible] M.—Santiago, Octubre 25 de [illegible] El secretario.

INVENTARIO SOLEMNE.—EL [illegible] infrascrito, Notario Público [illegible] departamento, anuncia que a las [illegible] P. M., del día 18 del actual [illegible] de Diciembre, procederá a [illegible] en su oficina de la calle Bandera [illegible] 345, el inventario de los [illegible] dados al fallecimiento de [illegible] Francisco Rivas. Santiago, [illegible] ciembre de 1922. F. Errázuriz [illegible]

REMATE JUDICIAL: EL [illegible] 11 del presente se rematará [illegible] 3er. Juzgado Civil a las 3 [illegible] la propiedad. Independencia [illegible] 2636. Mínimum: $ 25,000. [illegible] se pagará mitad al contado, resto [illegible] meses con 8 por ciento. [illegible] llos, escritorio del abogado don [illegible] molcón Anguita. Morandé [illegible]

REMATE.— POR DECRETO DE [illegible] del actual del señor Juez de [illegible] 24.a rural, don Emeterio [illegible] se ha fijado para el remate [illegible] bienes embargados a don [illegible] el 15 [illegible] a las 11 A. M., [illegible] N.o 1222. Bases y antecedentes [illegible] la secretaría del Juzgado [illegible] tuario.